

10

(bylos (segtuvo) žymuo, numeris)

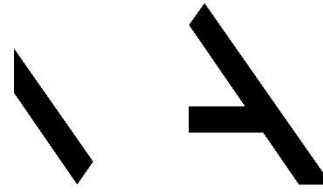

MetodARCH

Pasirengimo statybai ir Statybos darbų organizavimo dalis

(statinio projekto dalis)

24005

(statinio projekto numeris)

Daugiabučio gyvenamojo namo Tverečiaus g. 6, Vilnius atnaujinimo (modernizavimo) projektas

(statinio projekto pavadinimas)

0 laida

(bylos (segtuvo) laidos žymuo)

Techninis darbo projektas (TDP)

(statinio projekto etapas)

Paprastasis remontas

(statybos rūšis)

Ypatingasis statinys

(statinio esama kategorija)

Gyvenamosios paskirties (trijų ir daugiau butų (daugiabučiai) pastatai (6.3.)

(statinio esama paskirtis)

VšĮ „Atnaujinikime miestą“

(užsakovas)

471-oji daugiabučio namo savininkų bendrija

(statytojas)

MB „Metodinė architektūra“ – MetodARCH

info@metodarch.lt | www.metodarch.lt | (projektuotojas)

(direktorius)

(projekto vadovas (ė))

(projekto vadovo (ės))

(projekto dalies vadovas (ė))

(projekto dalies vadovo (ės) atestato numeris)

VILNIUS 2024

PASIRENGIMO STATYBAI IR STATYBOS DARBŲ ORGANIZAVIMO DALIES BYLOS (SEGTUVO) DOKUMENTŲ SUDĖTIES ŽINIARAŠTIS

Dokumento žymuo	Lapų sk.	Laida	Dokumento pavadinimas	Pastabos
24005-XX-TDP-SO-BSŽ	1	0	BYLOS (SEGTUVŲ) SUDĖTIES ŽINIARAŠTIS	
24005-XX-TDP-SO-PSŽ	1	0	PROJEKTO SUDĖTIES ŽINIARAŠTIS	
24005-XX-TDP-SO-AR	18	0	AIŠKINAMASIS RAŠTAS	
24005-XX-TDP-SO-01	1	0	STATYBOS PLANAS M 1:500	

0	2025-07-11	Statybos leidimui, statybai			
Laida	Išleidimo data	Laidos statusas. Keitimo priežastis (jei taikoma)			
KVAL. PATV. DOK. NR.		MetodARCH MB „Metodinė architektūra“ Šeimyniškių g. 21-93, LT-09236 Vilnius www.metodarch.lt		STATINIO PROJEKTO PAVADINIMAS DAUGIABUČIO GYVENAMOJO NAMO TVERĘČIAUS G. 6, VILNIUS, ATNAUJINIMO (MODERNIZAVIMO) PROJEKTAS	
		SPV	DOKUMENTO PAVADINIMAS		LAI DA
		SPDV	BYLOS SUDĖTIES ŽINIARAŠTIS		0
		Proj.			
		Proj.			
Proj.					
LT	STATYTOJAS IR (ARBA) UŽSAKOVAS. UŽSAKOVAS: VšĮ „Atnaujinkime miestą“ STATYTOJAS: 471-oji daugiabučio namo savininkų bendrija	DOKUMENTO ŽYMUO 24005-XX-TDP-SO-BSŽ	LAPAS 1	LAPŲ 1	

PROJEKTO SUDĖTIES ŽINIARAŠTIS

Eil. Nr.	Bylos (segtuvo) žymuo	Laida	Bylos (segtuvo) pavadinimas	Pastabos
1	BD	0	Bendroji dalis	
2	SP	0	Sklypo sutvarkymo (sklypo plano) dalis	
3	SA	0	Statinio architektūrinė dalis	
4	SK	0	Statinio konstrukcinė dalis	
5	VN	0	Vandentiekio ir nuotekų šalinimo dalis	
6	ŠV	0	Šildymo, vėdinimo dalis	
7	ŠT	0	Šilumos tiekimo ir gamybos (šilumos punkto) dalis	
8	E	0	Elektrotechnikos dalis	
9	PVA	0	Procesų valdymo ir autorizavimo dalis	
10	SO	0	Pasirengimo statybai ir statybos darbų organizavimo dalis	
11	D	0	Dujotiekio dalis	

0	2025-07-11	Statybos leidimui, statybai		
Laida	Išleidimo data	Laidos statusas. Keitimo priežastis (jei taikoma)		
KVAL. PATV. DOK. NR.		MethodARCH MB „Metodinė architektūra“ Šeimyniškių g. 21-93, LT-09236 Vilnius www.metodarch.lt	STATINIO PROJEKTO PAVADINIMAS DAUGIABUČIO GYVENAMOJO NAMO TVERĘČIAUS G. 6, VILNIUS, ATNAUJINIMO (MODERNIZAVIMO) PROJEKTAS	
	SPV	DOKUMENTO PAVADINIMAS		LAI DA
	SPDV	PROJEKTO SUDĖTIES ŽINIARAŠTIS		0
	Proj.			
	Proj.			
LT	STATYTOJAS IR (ARBA) UŽSAKOVAS UŽSAKOVAS: VšĮ „Atnaujinkime miestą“ STATYTOJAS: 471-oji daugiabučio namo savininkų bendrija		DOKUMENTO ŽYMUO 24005-XX-TDP-SO-PSŽ	LAPAS 1
			LAPŲ	1

1. NORMATYVINIAI IR KITI DOKUMENTAI

- **Projekto rengimo pagrindas:** Techninis darbo projektas parengtas remiantis:
 - Nekilnojamojo turto kadastro ir registro byla;
 - Užsakovo pasirašyta projektavimo technine užduotimi;
 - Patvirtintu namo atnaujinimo (modernizavimo) investicijų planu;
 - Nekilnojamojo turto registro centrinio duomenų banko išrašu;
 - Butų (patalpų) sąrašu pastate;
 - **Kompiuterinės programos projekto daliai rengti:** ZWCAD 2020 PRO (2D/ 3D), Microsoft Office 2016; GRAPHISOFT Archicad 24
- Techninio darbo projekto pasirengimo statybai ir statybos darbų organizavimo dalis parengta vadovaujantis toliau išvardinta medžiaga:

Dokumento šifras	Dokumento pavadinimas
I-1240	LR Statybos įstatymas
STR 1.05.01:2017	Statybą leidžiantys dokumentai. Statybos užbaigimas. Statybos sustabdymas. Savavališkos statybos padarinių šalinimas. Statybos pagal neteisėtai išduotą statybą leidžiantį dokumentą padarinių šalinimas
IX-1672	Lietuvos respublikos darbuotojų saugos ir sveikatos įstatymas
XII-2603	Lietuvos respublikos darbo kodekso patvirtinimo, įsigaliojimo ir įgyvendinimo įstatymas
2014 01 23, Nr.VIII-787	LR Atliekų tvarkymo įstatymas
Nr. D1-637	Statybinių atliekų tvarkymo taisyklės
STR 1.01.02:2016	Normatyviniai statybos techniniai dokumentai
STR 1.01.03:2017	Statinių klasifikavimas
STR 1.01.08:2002	Statinio statybos rūšys
STR 2.02.01:2004	Gyvenamieji pastatai
STR 1.03.01:2016	Statybiniai tyrimai. Statinio avarija
STR 1.04.02:2011	Inžineriniai geologiniai ir geotechniniai tyrimai
STR 1.04.04:2017	Statinio projektavimas, projekto ekspertizė
STR 1.06.01:2016	Statybos darbai. Statinio statybos priežiūra
STR 1.12.06:2002	Statinio naudojimo paskirtis ir gyvavimo trukmė
STR 2.03.01:2019	Statinių prieinamumas
STR 2.01.12:2024	Statybų klimatologija
A1-293/V-869	Darbuotojų saugos ir sveikatos reikalavimai tvarkant krovinius rankomis
A1-425	Kėlimo kranų nudojimo taisyklės
85/233	Darboviečių įrengimo bendrieji nuostatai
Nr. 102	Darbo įrenginių naudojimo bendrieji nuostatai
A1-331	Darbuotojų aprūpinimo asmeninėmis apsaugos priemonėmis nuostatai
Nr. 64	Bendrosios priešgaisrinės saugos taisyklės
A1-22/D1-34	Darboviečių įrengimo statybvietėse nuostatai

- Darboviečių įrengimo statybvietėse nuostatai (Isakymas 2008.01.15 Nr. A1-22/D1-34), pakeitimas (Isakymas 2009.05.20 Nr. A1-346/D1-276);

- Darbuotojo, ardančio ir atstatančio statinius saugos ir sveikatos instrukcija;
- Statybos aikštelės priešgaisrinės saugos instrukcija;
- Atliekų tvarkymo taisyklės (Lietuvos Respublikos aplinkos ministro 2011 m. gegužės 3 d. įsakymo Nr. D1-368 redakcija);
- Pirminės gaisro gesinimo priemonės;

0	2025-07-11	Statybos leidimui, statybai			
Laida	Išleidimo data	Laidos statusas. Keitimo priežastis (jei taikoma)			
KVAL. PATV. DOK. NR.		MetodARCH MB „Metodinė architektūra“ Šeimyniškių g. 21-93, LT-09236 Vilnius www.metodarch.lt		STATINIO PROJEKTO PAVADINIMAS DAUGIABUČIO GYVENAMOJO NAMO TVERĘČIAUS G. 6, VILNIUS, ATNAUJINIMO (MODERNIZAVIMO) PROJEKTAS	
		DOKUMENTO PAVADINIMAS			LAIDA
		AIŠKINAMASIS RAŠTAS			0
		SPV			
		SPDV			
Proj.					
Proj.					
Proj.					
LT	STATYTOJAS IR (ARBA) UŽSAKOVAS		DOKUMENTO ŽYMUO	LAPAS	
	UŽSAKOVAS: VšĮ „Atnaujinkime miestą“ STATYTOJAS: 471-oji daugiabučio namo savininkų bendrija		24005-XX-TDP-SO-AR	1	
				LAPŲ 19	

- „Kėlimo kranų darbo vadovo saugos ir sveikatos instrukcija“.
- STR 1.06.01:2016 „Statybos darbai. Statinio statybos priežiūra
- Želdinių apsaugos, vykdant statybos darbus, taisyklės“.
- Projekto brėžiniai.

2. BENDRIEJI DUOMENYS

- **Projektuojamo statinio statybos vieta:** Tverėčiaus g. 6, Vilnius
- **Statybos rūšis:** Paprastasis remontas (atnaujinimas-modernizavimas) (pagal STR 1.01.08:2002 "Statinio statybos rūšys", VIII skyrius)
- **Statinio paskirtis:** Gyvenamoji;
- **Statinio kategorija:** ypatingasis;
- **Užsakovas:** VšĮ „Atnaujinkime miestą“
- **Statytojas:** 471-oji daugiabučio namo savininkų bendrija;
- **Statinių klasifikatorius:** 6.3. gyvenamosios paskirties (trijų ir daugiau butų (daugiabučiai) pastatai – skirti gyventi trimis šeimoms ir daugiau;
- **Unikalus pastato numeris:** 1096-4015-5019;
- **Statybos metai:** 1964
- **Bendras pastato plotas:** 2824,75;

GEOGRAFINĖ VIETA

Projektuojamoje teritorijoje žemės sklypas nesuformuotas, šiuo metu teritorijoje yra gyvenamosios paskirties pastatas- penkių aukštų atnaujinamas (modernizuojamas) daugiabutis gyvenamasis namas adresu Tverėčiaus g. 6, Vilnius, Unikalus nr: 1096-4015-5019. Daugiabutis gyvenamasis namas pastatytas urbanizuotoje teritorijoje, teritorija padengta augaliniu gruntu, tvarkomoje teritorijoje medžių nėra. Reljefas yra beveik lygus, per visą sklypo ilgį kintantis apie 0,5 m. Aplink pastatą vietomis įrengta nuogrinda. Nuogrinda nėra tinkamai įrengta, prie dalies pastato jos išvis nėra, vandens nuvedimas nuo pastato nėra sutvarkytas, todėl drėksta pastato cokolio sienos.

Tverėčiaus g. 6, Vilnius:

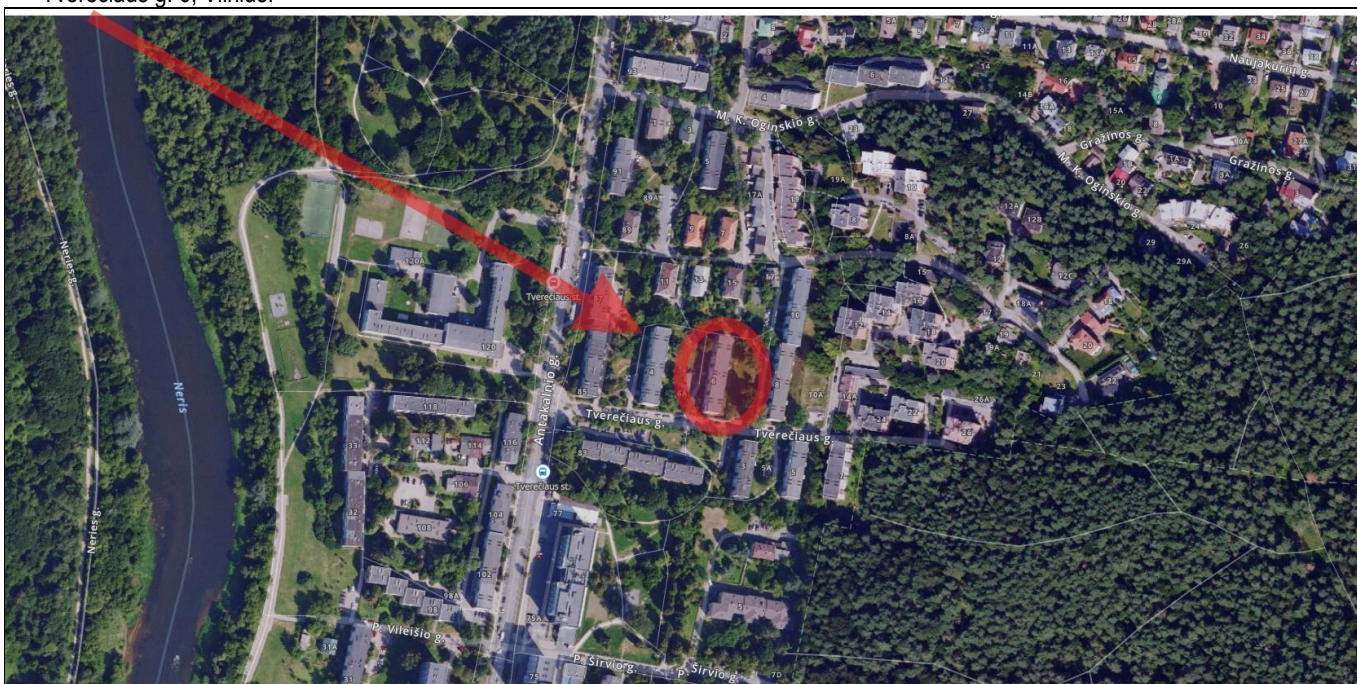

KLIMATOLOGINĖS SĄLYGOS

Pagal STR 2.01.12:2024 „Statybų klimatologija“ duomenis, Vilniaus mieste vyrauja sekančios klimatinės sąlygos (Vilniaus meteorologinės stoties duomenys):

- vidutinė metinė oro temperatūra- +7,2 °C;
- santykinis metinis oro drėgnumas- 79 %;
- vidutinis metinis kritulių kiekis- 678 mm;
- maksimalus paros kritulių kiekis (absoliutus maksimumas)- 82 mm;
- vyraujančios stipriausių vėjų kryptys: sausio mėn. – pietvakarių (28 m/s), liepos mėn. – vakarų–pietvakarių (iki 20 m/s);
- vidutinis metinis vėjo greitis- 2,8 m/s;

DOKUMENTO ŽYMUO	LAPAS	LAPŲ	LAIDA
24005-XX-TDP-SO-AR	2	19	0

Pagal STR 2.04.01:2018 „Pastatų atitvaros. Sienos, stogai, langai ir išorinės įėjimo durys“ Vilnius priskiriamas I-ajam vėjo apkrovos rajonui su pagrindine ataskaitine vėjo greičio reikšme 24 m/s.

Pagal STR 2.05.04:2003 „Poveikiai ir apkrovos“ Vilnius priskiriamas II-ajam sniego apkrovos rajonui su sniego antžeminės apkrovos charakteristine reikšme 1.6 kN/m².

3. TREČIŲJŲ ASMENŲ INTERESŲ APSAUGOS REIKALAVIMAI

Vykdamas remonto darbus aplinkosaugos bei trečiųjų asmenų interesai nepažeidžiami. Siekiant sumažinti neigiamą poveikį gretimybėms ir trečiųjų asmenų interesams,

Visi statybos darbai, kurie susiję su trečiaisiais asmenimis, turi būti derinami su jais ir gaunamas sutikimas iš jų. Vykdamas darbus būtina suderinti su suinteresuotų inžinerinių tinklų įmonių atstovais.

Atliekamo remonto metu statinio esama techninė būklė nebloginama

Atliekamo remonto metu neblokuojamos valstybinės ir vietinės reikšmės keliai ir gatvės

Atliekamo remonto metu nepabloginama galimybė naudotis inžineriniais tinklais, visi statybos darbai, kurie susiję su trečiaisiais asmenimis, turi būti derinami su jais ir gaunamas sutikimas iš jų.

Atliekamo remonto metu išsaugomas patalpų, skirtų žmonėms gyventi, natūralus apšvietimas pagal higienos reikalavimus

Atliekamo remonto metu nepabloginami gaisriniai reikalavimai

Atliekamo remonto metu turi būti apribotas mechanizmų ir įrankių skleidžiamas triukšmas ir vibracija. Didelį triukšmą skleidžiantys mechanizmai ir įrankiai turi būti pakeisti kitais arba numatant jiems triukšmo slopintuvus.

Atnaujinimo (modernizavimo) metu naudojami statybos produktai neturi būti laidūs teršalams ir nuotekoms, kurios gali pasklisti aplinkoje ir turėti aplinkai neigiamą poveikį sukeldami grėsmę žmonių sveikatai, gyvūnams ir augalams bei ekosistemoms. Statybos produktai turi atitikti HN 105:2004 „Polimeriniai statybos produktai ir polimerinės baldinės medžiagos“ ir HN 36:2009 „Draudžiamos ir ribojamos medžiagos“ reikalavimus.

4. PASIRENGIMAS STATYBAI IR STATYBOS DARBŲ ORGANIZAVIMAS

Paruošiamieji darbai.

Statytojas (užsakovas) arba statinio projekto valdytojas, statinio statybos valdytojas, kai statinį projektuojant arba statant dalyvauja daugiau negu vienas rangovas, paskiria vieną ar kelis saugos ir sveikatos koordinatorius, kurie turi užtikrinti, kad statinio projekte būtų numatyti darbuotojų saugos ir sveikatos reikalavimai, ir statybos metu privalo koordinuoti ir kontroliuoti norminiuose teisės aktuose nustatytų darbuotojų saugos ir sveikatos reikalavimų įgyvendinimą.

Iki statybos pradžios turi būti parengta ir atitinkamai suderinta reikiamos apimties projekcinė dokumentacija.

Rangovinė organizacija darbų eigoje gali papildyti, koreguoti arba keisti statybos organizavimo projekte priimtus sprendimus, jeigu tai nepakenks statybos darbų kokybei, nepakenks aplinkai, o taip pat nepažeis darbų saugos reikalavimų.

Rangovas privalo gauti leidimą vykdyti kasimo darbus prie esamų tinklų iš tinklus eksploatuojančių organizacijų.

Statybos aikštelė turi būti aprūpinta inžineriniais tinklais:

Elektros energija atvedama iš modernizuojamo pastato, įrengus atskirą apskaitą ir įrengus paskirstymo tašką.

Vanduo technologinėms reikmėms atvedamas iš modernizuojamo pastato, įrengus atskirą apskaitą arba atvežamas 10 t talpos autocisternomis.

Neužterštos nuotekos šalinamos esamais nuotekų tinklais. Užterštos nuotekos turi būti surinktos ir pristatytos į tam pritaikytą sąvartyną.

Statybose naudojami mechanizmai ir įranga turi būti pritaikyta statyboms, tvarkinga, nesukelianti vibracijos ir didelio triukšmo. Visa įranga, technika, priedai ir statybos metodai turi tenkinti Lietuvos Respublikos darbo saugos reikalavimus.

Visa statybvietės teritorija turi būti aptverta, į statybvietės teritoriją negali patekti pašaliniai žmonės. Statybvietės teritorijoje privalo būti įrengtos darbuotojų buitinės patalpos. Buitinės patalpas, suderinus su pastato administracija, galima įrengti remontuojamo pastato nenaudojamose patalpose. Jose turi būti numatytos persirengimo patalpos su spintelėmis, jeigu darbuotojai atvyksta ne su darbo rūbais, valgymo ir poilsio patalpa. Statybvietėje privalo būti WC ir praustuvai. Ypač didelį dėmesį reikia skirti saugumui. Visos buitinės patalpos ir sandėliavimo aikštelės įrengiamos esamo sklypo ribose.



DOKUMENTO ŽYMUO	LAPAS	LAPŲ	LAIDA
24005-XX-TDP-SO-AR	3	19	0

Buitinių patalpų konteineris

Administracinių ir buitinių patalpų dydžių nustatymas:

Patalpų pavadinimas	Skaičiavimo metodika	Plotas
Statinio statybos vadovo ir darbų vadovo patalpos	Vienam žmogui	5 m ²
Drabužinės	Vienam žmogui	1,13 m ²
Prausyklos	Vienam žmogui	0,26 m ²
Drabužių ir avalynės džiovinimo patalpos	Vienam žmogui	0,2 m ²
Poilsio ir valgymo patalpos	Vienam žmogui	1 m ²
Patalpos sušilti	Vienam žmogui	0,1 m ² (min 8 m ²)
Dušinės	Viena dušinė 7 žmonėms	Dušo kabina – 1,75 m ² , Persirengimo patalpa – 2,0 m ²
Tualetai	Vienas tualetas 30-čiai žmonių	Kabinos dydis 1,2x0,8 m ²

Už sklypo ribų rekonstruojant požeminius inžinerinius tinklus, reikia gauti tų sklypų savininkų sutikimą. Rekonstruojant požeminius inžinerinius tinklus turi būti imtasi visų saugumo priemonių, darbų zona turi būti aptverta, įrengti tiltukai praėjimui per iškastas tranšėjas esamų šaligatvių vietose.

Prieš pradėdant žemės darbus statybvietyje pagal topografinę nuotrauką būtina patikslinti esamų požeminių komunikacijų buvimo vietas. Jeigu projekte nėra numatyta požeminių komunikacijų išardymas kaip neveikiančių arba ateityje nebereikalingų, jas būtina apsaugoti nuo pažeidimo kasant arba vykdant kitus žemės darbus. Apie aptiktas topografinėje nuotraukoje arba brėžiniuose nepažymėtas komunikacijas prieš pradėdant žemės darbus būtina informuoti Užsakovą. Darbų vykdymo metu pažeistas komunikacijas turi suremontuoti Rangovas savo sąskaita.

Žemės darbų pradžioje nuo statybvietyje aikštelės paviršiaus pašalinamas laužas, šiukšlės, akmenys, dirvožemio augalinis sluoksnis, organinės ir kitos žalingos medžiagos. Surinktos žalingos medžiagos ir laužas statybos Vadovo nurodymu turi būti išvežtas į iš anksto numatytą sąvartyną.

Visi atviri šuliniai ir duobės statybos aikštelėje turi būti aptverti bei pastatyti informaciniai ženklai. Visos statybos metu būtina apsaugoti esamus statinius nuo tokių pavojų, kaip dėl pagrindų išplovimo arba kitokio pobūdžio jų susilpninimo, šoninio slinkimo ir kitų veiksnių. Pastebėjus bet kokius pokyčius būtina sustabdyti darbus ir informuoti statybos Vadovą.

Iki pagrindinių darbų pradžios būtina atlikti šiuos paruošiamuosius darbus:

- įrengti laikinas buitines patalpas;
- įrengti priešgaisrinį postą;
- aptverti statybos zoną 2,0m aukščio apsaugine tvora. Tvora turi būti uždara ties įvažiavimais įrengiami vartai. Tvora ženklinama ženklais, įspėjaniais apie vykdomus statybos darbus;
- įrengti statybvietyje apšvietimą;
- numatyti statybinio keltuvo vietas;
- sienų apšiltinimo ir apdailos darbams įrengti pastolius;
- numatyti statybinių šiukšlių konteinerio vietą;
- numatyti statybinių medžiagų sandėliavimo vietą;
- įrengti laikiną apsauginį 1,0-1,5m pločio metalinį tinklą esamo parapeto lygyje, tinklo tvirtinimo būdą nustato rangovas technologiniame projekte;
- įrengti laikiną darbų zonos aptvėrimą;
- iškabinti įspėjamuosius ir draudžiamuosius ženklus;
- paruošiama statybvietyje aikštelė, augalinio sluoksnio nustūmimas, esamų dangų demontavimas.

Buitinių patalpų, priešgaisrinio posto, sandėliavimo aikštelės, statybinio keltuvo ir šiukšlių konteinerio vieta turi būti parinkta taip, kad jo jais nebūtų požeminių ir antžeminių inžinerinių tinklų (šiluminių trasų, vandentiekio ir nuotekų vamzdinių, dujotiekio, elektros ir ryšių kabelių ir kt.). Taip pat negalima jų įrenginėti ant šaligatvių, praėjimų, pravažiavimų, automobilių stovėjimo ir vaikų žaidimo aikštelių.

Statybų aikštelė turi būti aptverta, turi būti užtikrinta, kad į jos zoną nepatektų pašaliniai asmenys. Inventoriniai pastoliai pastatyti aplink pastato perimetrą turi būti aprausti tinklu. Siekiant apsaugoti žmones einančius į remontuojamą pastatą ties įėjimais turi būti įrengti apsauginiai stogeliai, sudaryti koridoriai judėjimui aptvertoje teritorijoje.

DOKUMENTO ŽYMUO	LAPAS	LAPŲ	LAIDA
24005-XX-TDP-SO-AR	4	19	0

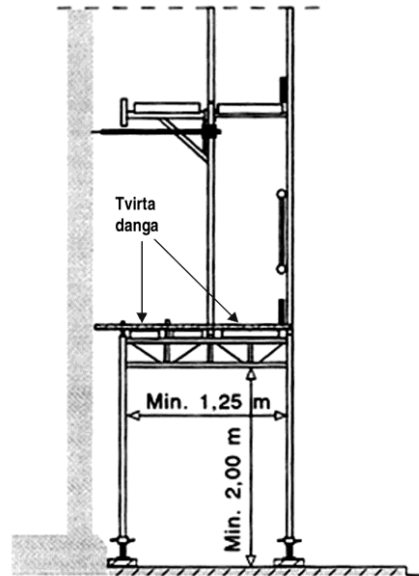

Praėjimo stogelio įrengimo detalė

Prieš darbų pradžią, panaudojant laikinus ir pastovius įrenginius, organizuojamas paviršinio vandens nuvedimas.

Kai gruntas kasamas žemiau gruntinio vandens lygio, vandens lygis pažeminamas įrengiant atvirąjį arba uždarąjį drenažą, naudojant adatinčius filtrus ar gręžininius šulinius su siurbliais. Vykdyt vandens pažeminimo darbus, numatomos priemonės, apsaugančios iškasas, šlaitus ir šalia esančius įrenginius nuo stabilumo praradimo.

Pagrindiniai darbai.

Atlikus išvardintus paruošiamuosius darbus, pradedami pagrindiniai remonto darbai, kuriuos siūloma vykdyti sekančia tvarka:

- Aplink pastatą kasama tranšėja, hidroizolijuojami ir apšiltinami pastatai
- Atitraukiamas dujotiekis per šiltninimo sluoksnį
- Tranšėja užkasama ir įrengiama nuogrinda pastato perimetru
- Keičiami visi seni mediniai langai naujais PVC
- Įstiklinami balkonai
- Kaičiamos durys
- Apšiltinamos sienos įrengiant ventiliuojamą fasadą
- Balkonų viduje šiltinamos sienos įrengiant tinkuojamą fasadą
- Apšiltinamas stogas ir įrengiama hidroizoliacija
- Atstatoma žaibosauga
- Renovuojamas esamas šilumos punktas
- Vienvamzdė šildymo sistema keičiama į naują- dvivamzdę
- Subalansuojama šildymo sistema
- Keičiami radiatoriai
- Butuose prie radiatorių montuojami termostatiniai ventiliai
- Prie radiatorių montuojami šilumos dalikliai ir įrengiamas nuotolinis duomenų nuskaitymas
- Pakeičiami magistraliniai karšto vandens sistemos vamzdiniai ir stovai
- Pakeičiami rankšluosčių džiovintuvai
- Išvaloma ir dezinfekuojama ventiliacija
- Įrengiami mini rekuperatoriai
- Keičiama laiptinės elektros instaliacija
- Keičiama rūšio elektros instaliacija
- Keičiami buitinių nuotekų stovai ir magistralės
- Keičiami geriamojo vandens stovai ir magistralės
- Keičiami buitinių nuotekų išvadai iki pirmų šulinių
- Remontuojamos laiptinės

Baigiamieji darbai.

- **Teritorijos po statybos darbų tvarkymas**

Darbo aplinka turi būti sutvarkoma, kad atitiktų aplinkos reikalavimus, nepabloginama esama situacija.

- **Šiūkšlių išvežimas;**

DOKUMENTO ŽYMUO	LAPAS	LAPŲ	LAIDA
24005-XX-TDP-SO-AR	5	19	0

Pavojingąsias atliekas šių atliekų susidarymo vietoje iki jų surinkimo galima laikinai laikyti ne ilgiau kaip šešis mėnesius, o nepavojingąsias atliekas – ne ilgiau kaip vienerius metus, jei kiti teisės aktai nenustato kitaip.

Laikiniai laikomos atliekos turi būti stabilios, t. y. savaime nekeisti fizinių, cheminių ar biologinių savybių.

Atliekų turėtojas privalo užtikrinti, kad laikinai laikomos aplinkos poveikiui neatsparios atliekos būtų apsaugotos nuo šio poveikio, iš laikinai laikomų atliekų ar jų laikymo talpų netekėtų skysčiai, jos neskleistų kvapų, dulkių ir pan. Atliekų laikymo talpos turi būti atsparios atliekų poveikiui.

Atliekų surinkimas, vežimas:

Atliekų surinkimo ir (ar) vežimo veikla gali verstis tik šių Taisyklių nustatyta tvarka užregistruota įmonė, atitinkanti Atliekų tvarkymo įstatyme atliekas surenkančioms ir vežančioms įmonėms nustatytus reikalavimus.

Pavojingąsias atliekas surinkti ir (ar) vežti gali tik įmonės, apdraudusios savo civilinę atsakomybę už žalą, kuri vykdant šią veiklą gali būti padaryta tretiesiems asmenims ir (ar) jų turtui bei aplinkai.

Atliekas surenkanti įmonė privalo vykdyti rūšiuojamąjį atliekų surinkimą ir susidarymo vietoje išrūšiuotą atlieką surinkti atskirai.

Atliekas surenkanti ir vežanti įmonė surinktas ir vežamas atliekas turi pristatyti į atitinkamus atliekų apdorojimo įrenginius.

Komunalinių atliekų surinkimo paslaugą teikiantys atliekų tvarkytojai ir (ar) komunalinių atliekų tvarkymo sistemos administratoriai, atsižvelgdami į atitinkamos rūšies atliekų apdorojimo technologijas, periodiškai (bet ne rečiau kaip kartą per metus) informuoja atliekų turėtojus apie atliekų, kurios turi būti surenkamos atskirai, rūšis ir pobūdį, siekiant palengvinti specialų tos rūšies ir pobūdžio atliekų apdorojimą, pateikia atliekų rūšiavimo instrukcijas (sutartyje, interneto tinklalapyje, lankstinukuose ar pan.).

• Inžinierinių tinklų bandymas.

Hidraulinis sistemų bandymas vykdomas prieš apdailos darbų pradžią, kai yra atlikti suvirinimo darbai, sumontuotos vamzdynų tvirtinimo detalės ir nejudamos atramos. Vamzdynų izoliavimas, kanalų, nišų, angų užtaisymas atliekamas išbandžius sumontuotus vamzdynus.

Hidraulinis bandymas vykdomas esant teigiamai temperatūrai patalpose.

Bandymas atliekamas kiekvienai sistemai atskirai. Vamzdynai turi būti atjungiami ne mažesnio kaip 3mm storio aklėmis, atjungimui naudoti uždaromąjį armatūrą – draudžiama. Bandymo metu reikia naudoti spyruoklinius manometrus, kurių tikslumo klasė ne mažesnė kaip 1,5, skersmuo ne mažesnis kaip 160 mm, padalos vertė 0,01 MPa ir bandomojo slėgio dydis būtų rodomas manometro skalės antrame trečdalyje. Šildymo sistemos bandomos slėgiu, kuris lygus 1,3 eksploatacinio slėgio (su radiatoriais ne didesniu kaip 0,6MPa slėgiu) – 0,6MPa. Eksploatacinio slėgiu laikomas slėgis šilumos punkte prieš sklendę atsakoje į šildymo sistemą. Sistemos laikomos išbandytomis, jeigu bandymo metu: nepastebėta rasojimo per virintines siūles, vandens tekėjimo iš šildymo prietaisų, vamzdynų, armatūros ir kitų elementų, bandymų metu slėgis per 2 val. nesumažėjo. Jei bandymo rezultatai neatitinka šių reikalavimų, reikia pašalinti defektus ir sistemos sandarumą bandyti dar kartą. Bandymo rezultatai įforminami aktu.

Hidraulinis bandymas atliekamas pagal „Šilumos tinklų ir šilumos vartojimo įrenginių priežiūros (eksplotavimo) taisyklių“ 286-290 punktus.

Darbų atlikimo grafikas

Kadangi nėra aiškus būsimo užsakovo su Rangovu susitarimo sąlygos bei sutartiniai grafikai) todėl pateikiamos preliminarus grafikas o siūlomas darbų eiliškumas anksčiau aprašytas.

Eil. Nr.	Darbų pavadinimas	3 sav	6 sav	9 sav	12 sav	15 sav	18 sav	21 sav	24 sav	27 sav	30 sav	33 sav	36 sav	39 sav	42 sav	45 sav	48 sav
1.	Paruošiamieji darbai																
2.	Pagrindiniai darbai																
3.	Baigiamieji darbai																

Darbų specifikacija:

1. Darbai šiltuoju metų laiku:

- Galimi visi numatytieji statybos darbai.

2. Darbai šaltuoju metų laiku.

Padidėjusi rizika pasitemti, peršalti, pargriūti ir susižaloti, nuolatos mažinama valant kelius, takus ir darbo vietas. Žiemos metu šios vietos barstomos, valomos nuo sniego ir ledo. Žiemos metu papildomai išduodamos pirštinės, žeminė avalynė ir žeminės striukės. Galimi visi vidaus darbai, saugotis apsnigtų konstrukcijų (prieš darbų atlikimą privaloma sniegą valyti kiekvieną dieną).

Darbų vykdymas žiemos laikotarpiu:

- Vykdamas žemės darbus žiemos laikotarpiu privaloma neleisti peršalti gruntui ir ribojimas atviras vandens nuvedimas.
- Pertraukų metu gruntas uždengiamas apšiltinimo sluoksniu arba atliekamas pašildymas. Statybos metu atliekami temperatūros ir grunto sistemingi stebėjimai. Stebėjimo rezultatai užfiksuojami darbų žurnale.
- Šaltuoju metų sezonų draudžiama atlikti šiuos darbus: keisti langus ir lauko duris, rekonstruoti šildymo sistemą, ir šilumos punktą, atlikti sienų ar cokolio apdailą (šlapias procesas) ir kiti darbai.

Lygegreičiai atliekami visi darbai kurie neturi įtakos kitų darbų kokybei, tokie kaip- fasadų šiltinimo darbai ir šildymo sistemos remontas, cokolio šiltinimas ir stogo šiltinimas ir pan.

DOKUMENTO ŽYMUO	LAPAS	LAPŲ	LAIDA
24005-XX-TDP-SO-AR	6	19	0

Statybos geodezinė kontrolė

Vadovaujantis STR 1.06.01:2016 „Statybos darbai. Statinio statybos priežiūra“:

- Statybinių inžinerinių geodezinių tyrinėjimų valstybinė priežiūra atliekama vadovaujantis Geodezijos ir kartografijos įstatymo nuostatomis
- Jei kasant gruntą aptinkami brėžiniuose ar plane (topografinėje geodezinėje nuotraukoje) nenurodyti inžineriniai statiniai, archeologinis paveldas ar kultūros paveldo objekto vertingosios savybės, darbai laikinai sustabdomi. Rangovas išsiaiškina, kam priklauso inžineriniai statiniai, pareikalauja iš naudotojų juos užfiksuoti brėžiniuose, suderina tolesnės žemės darbų vykdymo priežiūros tvarką ir leidžia tęsti darbus. Jei atliekant žemės darbus aptinkamas archeologinis paveldas ar kultūros paveldo objekto vertingųjų savybių, rangovas apie tai privalo pranešti savivaldybės paveldosaugos padaliniui, o šis informuoja Kultūros paveldo departamentą. Šiuo atveju žemės darbai gali būti tęsiami Lietuvos Respublikos nekilnojamojo kultūros paveldo apsaugos įstatymo nustatyta tvarka.
- Rangovai privalo vykdyti geodezinę darbų kontrolę ir užtikrinti, kad statinio išdėstymas plane ir vertikalus profilis atitiktų statinio projekto reikalavimus
- Draudžiama užpilti gruntą nutiestus inžinerinius tinklus bei pastatytus kitokius inžinerinius statinius neatlikus geodezinių matavimų ir nepadarius inžinerinių tinklų planų (geodezinių nuotraukų) ir nepasirašius paslėptų statybos darbų aktų.
- Paslėptų darbų patikrinimo aktai surašomi iš karto po jų apžiūrėjimo, nepradėjus vykdyti toliau numatytų statybos darbų. Prireikus padaromos geodezinės kontrolinės nuotraukos. Paslėptų darbų patikrinimą ir tam skirtų aktų surašymą organizuoja už šių darbų vykdymą atsakingas statinio statybos vadovas (bendrųjų ar specialiųjų statinio statybos darbų vadovas – kai pildomi papildomi Žurnalai). Pasirašius aktą suteikiama teisė vykdyti tolesnius akte nurodytus darbus.

Pagrindinės geodezinės kontrolinės nuotraukos apima:

- Pamatų įrengimo ir jų nužymėjimo tikrinimą;
- Požeminių inžinerinių tinklų (vandentiekio, nuotekų, elektros, ryšių, šilumos ir kt.) padėties fiksavimą;
- Technologinių angų, perėjų, šulinių vietos pažymėjimą;
- Baigiamojo geodezinio plano sudarymą po statybos darbų užbaigimo
- Dujotiekio atitraukimo fiksavimas

Statinio techninė priežiūra

1. Daugiabučio gyvenamojo pastato, statybai privaloma bendroji (bendrųjų statybos darbų) techninė priežiūra ir specialioji statybos techninė priežiūra.
2. Bendrąją (bendrųjų statybos darbų) techninę priežiūrą gali atlikti vienas statinio statybos techninis prižiūrėtojas (bendrosios statinio statybos techninės priežiūros vadovas), turintis teisę eiti ypatingųjų gyvenamųjų statinių bendrąją techninę priežiūrą arba jo vadovaujama priežiūros grupė.
3. Specialiąją statinio statybos techninę priežiūrą gali atlikti specialiosios statinio statybos techninės priežiūros vadovai, turintys teisę eiti ypatingųjų gyvenamųjų statinių vandentiekio ir nuotekų šalinimo, šilumos gamybos, statinio šildymo, vėdinimo, elektrotechnikos darbus arba jų vadovaujamos priežiūros grupės.
4. Statinio statybos techninės priežiūros grupės sudėtis nustatoma sudarant techninės priežiūros sutartį **STR 1.06.01:2016 „STATYBOS DARBAI. STATINIO STATYBOS PRIEŽIŪRA“** VII skyriaus nustatyta tvarka.
5. Specialiosios statinio statybos techninės priežiūros vadovas samdomas ta pačia tvarka kaip ir statinio statybos techninis prižiūrėtojas (bendrosios statinio statybos techninės priežiūros vadovas), kai jo kandidatūrai pritaria statinio statybos techninis prižiūrėtojas.

DOKUMENTO ŽYMUO	LAPAS	LAPŲ	LAIDA
24005-XX-TDP-SO-AR	7	19	0

Statinio statybos techninės priežiūros laiko skaičiavimas

PAVADINIMAS	MINIMALUS VALANDŲ SKAIČIUS	PROJEKTUOJAMO STATINIO LAIKO SKAIČIAVIMO VIENETAI	VALANDŲ SKAIČIUS PROJEKTUOJAM STATINIUI	PASTABOS
Projekto nagrinėjimas (1000 m ² pastato ploto)				
100 m ilgio lauko vandentiekio, nuotekų šalinimo šilumos tekimo tinklai (valandos skaičiuojamos kiekvienam tinklui atskirai)				
Bandymai (vienai inžinerinei sistemai)				
Stogas (1000 m ²)				
Fasadai ir langai 1000 m ²				
Šildymo, vėdinimo ir oro kondicionavimo inžinerinė sistema (1000 m ³ pastato tūrio)				Specialieji statybos darbai
Elektros inžinerinė sistema (1000 m ³ pastato tūrio)				
Vandentiekio inžinerinė sistema (1000 m ³ pastato tūrio)				
Nuotekų šalinimo inžinerinė sistema (1000 m ³ pastato tūrio)				
Statybos sklypo tvarkymas (1000 m ²)				
Dokumentacijos tvarkymas (paslėpti darbai, statybos produktų atitikties dokumentų, statybos žurnalų tvarkymas, aktų pasirašymas)				12 val. skirta vienam mėnesiui; valandas reikia dauginti iš statybų trukmės (mėnesiais)
Geodezinės nuotraukos tikrinimas (1000 m ³ pastato tūrio)				
Užbaigimo komisija				
VISO:				

Vadovaujantis STR 1.06.01:2016 „Statybos darbai. Statinio statybos priežiūra“ p 108.11 Statinio techninis priežiūrėtojas privalo būti statybvietėje pradėdamas kiekvieną naują statybos darbų technologinį procesą ir jo metu ne rečiau kaip 2 kartus per savaitę

Darbų organizavimas.

Visos statybinės medžiagos atvežamos autotransportu esama asfaltuota Tverėčiaus gatve ir iškraunamos prie pastato tam skirtose sandėliavimo vietose. Medžiagos ir įrenginiai privalo būti išdėstyti arba sudėti į krūvas taip, kad negalėtų nuslysti arba nuvirsti. Prireikus privalo būti uždengtos perėjos arba į pavojingas zonas neprivalo būti įėjimo.

Papildomas žemės sklypas statybiniam produktams, konstrukcijoms, atliekoms ir gruntui sandėliuoti nenumatytas. Visos medžiagos sandėliuojamos tam skirtose vietose, medžiagos į statybos aikštelės atvežamos ne visos iš karto, o tik tiek kiek reikia nepertraukiamam statybos procesui.

Darbuotojai privalo būti apsaugoti nuo krentančių daiktų kolektyvinėmis saugos priemonėmis, taip pat darbuotojams privalo būti išduotos reikiamos asmeninės apsaugos priemonės.

Stogo remonto metu neturi būti mechaniškai pažeista esama stogo danga, o taip pat turi būti išsaugotos esamos ryšių oro linijos.

Į darbo vietą (ant stogo) medžiagos ir gaminiai pakeliami statybinio keltuviu bei rankiniu būdu, panaudojant skryscijų kompleksus (polispastus) arba gervę. Nedidelė dalis medžiagų gali būti nunešama į darbo vietas per esamas laiptines, tačiau esamose laiptinėse draudžiama palikti arba laikinai sandėliuoti medžiagas. Dirbantys ant stogo darbininkai turi būti aprūpinti apsauginiais diržais, o diržų prikabinimas prie esamų stogo konstrukcijų turi būti patikimas. Polispastų arba gervės tvirtinimo būdai, o taip pat laikino metalinio tinklo tvirtinimo būdas konkretizuojami rangovo technologiniame projekte.

Visos statybinės atliekos ir šiukšlės nuo stogo nuleidžiamos žemyn polietilenu vamdžynu, arba konteineriuose nuleidžiamos statybinio keltuviu, pakraunamos į autotransportą ir išvežamos į atliekų perdirbimo vietą.

Keičiant senus langus ir duris, pirmiausia demontuojami seni mediniai langai ir durys. Demontuojamų langų ir durų kiekis negali būti didesnis už sumontuojamų tą pačią dieną. Senos, demontuotos konstrukcijos išvežamos atliekų tvarkytojui.

Fasadų apšiltinimui pagal pastato perimetrą įrengiami inventoriniai pastoliai. Esant galimybei, gali būti naudojamas ir statybinis bokštėlis.

Fasadai šiltinami nuo pristatomų pastolių kurie papildomai tvirtinami laikiniais ankeriais prie sienos. Naudojami pastoliai turi būti patikrinti, ar atitinka stiprumo reikalavimus, nėra mechaniškai pažeisti. Ant pastolių negalima sukrauti didelio kiekio statybinių medžiagų. Vykdamas statybos darbus ant pastolių medžiagos užkeliamos keltuvais. Siekiant apsaugoti žmonės einančius į remontuojamą pastatą ties įėjimais turi būti įrengti apsauginiai stogeliai, sudaryti koridoriai judėjimui aptvortoje teritorijoje. Technologiniame projekte atlikti technologines korteles fasadų šiltinimo bei apdailos įrengimo darbams

Šildymo ir vandentiekio sistemų atnaujinimo (modernizavimo) darbai turi būti atliekami nešildymo sezono metu ar kitu metu. Iki statybos darbų pradžios užsakovą būtina informuoti apie darbų pradžią, jų trukmę ir vykdymo tvarką.

Inžinerinių tinklų įrengimo darbai turi būti atliekami tik suderinus su užsakovu. Elektros instaliacijos montavimo metu turi būti atjungtas elektros tiekimas esamose elektros tinklų atkarpose.

Statybos metu turi būti nepažeisti ir išsaugoti esami požeminiai ir antžeminiai inžineriniai tinklai.

Iki statybos darbų pradžios užsakovą būtina informuoti apie darbų pradžią, jų trukmę ir vykdymo tvarką.

Esami komunikacijų tinklai statybos metu neatjungiami. Statybos darbų metu remontuojamame pastate veikla nesustabdoma. Statybos darbai vykdomi etapais, kurie derinami ir tvirtinami kartu su namo gyventojų administracija, kitomis suinteresuotomis struktūromis.

DOKUMENTO ŽYMUO	LAPAS	LAPŲ	LAIDA
24005-XX-TDP-SO-AR	8	19	0

Stybybos darbu metu inžinerines komunikacijas nenumatoma atjungti, tačiau atsitikus nenumatytiems veiksniams galima. Tuomet stybybos organizacija turi kreiptis į numatomų inžinerinių komunikacijų eksploatuotoją ir suderinti atjungimo darbus. Apie numatomą elektros energijos, vandens ar šildymo nutraukimą, turi pranešti iš anksto pastato administracijai.

Vykdamant remonto darbus, pastatą numatomą eksploatuoti tai yra pastate nebus stabdoma veikla stybybos darbu metu, tačiau stybinė organizacija vykdamanti stybybos darbus turi suderinti darbu grafiką su gyvenamojo namo administracija. Tai komplikuoja remonto darbu vykdymą ir reikalauja ypatingą dėmesį skirti darbo saugos reikalavimams, darbu eiliškumui bei jų kokybei.

Vykdamant remonto darbus aplinkosaugos bei trečiųjų asmenų interesai nepažeidžiami. Siekiant sumažinti neigiamą poveikį gretimybėms ir trečiųjų asmenų interesams, turi būti apribotas mechanizmų ir įrankių skleidžiamas triukšmas ir vibracija. Didelį triukšmą skleidžiantys mechanizmai ir įrankiai turi būti pakeisti kitais arba numatant jiems triukšmo slopintuvus.

Visi stybybos darbai, kurie susiję su trečiaisiais asmenimis, turi būti derinami su jais ir gaunamas sutikimas iš jų. Vykdamant darbus būtina suderinti su suinteresuotų inžinerinių tinklų įmonių atstovais. Prieš pradėdamant stybybos darbus reikalinga parengti stybybos darbu technologijos projektą.

Technologijos projektui ekspertizė neprivaloma.

Eismo organizavimas.

Privažiuoti prie atnaujinamo pastato galima esamu bendro naudojimo asfaltuotu privažiavimo keliu iš Tverėčiaus gatvės. Siauriuose, naudojamuose automobilių stovėjimui privažiavimo keliuose ir aikštelėse, medžiagų atvežimo ir statybinių šiukšlių išvežimo dieną reikia organizuoti eismą. Vežant didelių gabaritų krovinius į statybos aikštelę reikia iš anksto numatyti ženklus draudžiančius palikti automobilius konkrečioje gatvėje, kad krovinius vežančios transporto priemonės galėtų netrukdomai pravažiuoti. Arba kol vyks stybybos darbai visiškai uždrausti parkavimą minėtoje gatvėje ar gatvės atkarpoje. Medžiagų atvežimo dieną reikia užtikrinti, kad transportas patektų į teritoriją, turi būti atidaryta užkarda, automobiliai sustatyti taip, kad netrukdytų pravažiuoti ir apsisukti. Taip pat būtina iš anksto perspėti gyvenamojo namo gyventojus, kad galėtų laiku patraukti automobilius. Jeigu nėra galimybės privažiuoti transportui su medžiagomis per ankštų įvažiavimą, visos medžiagos nunešamos rankiniu būdu.

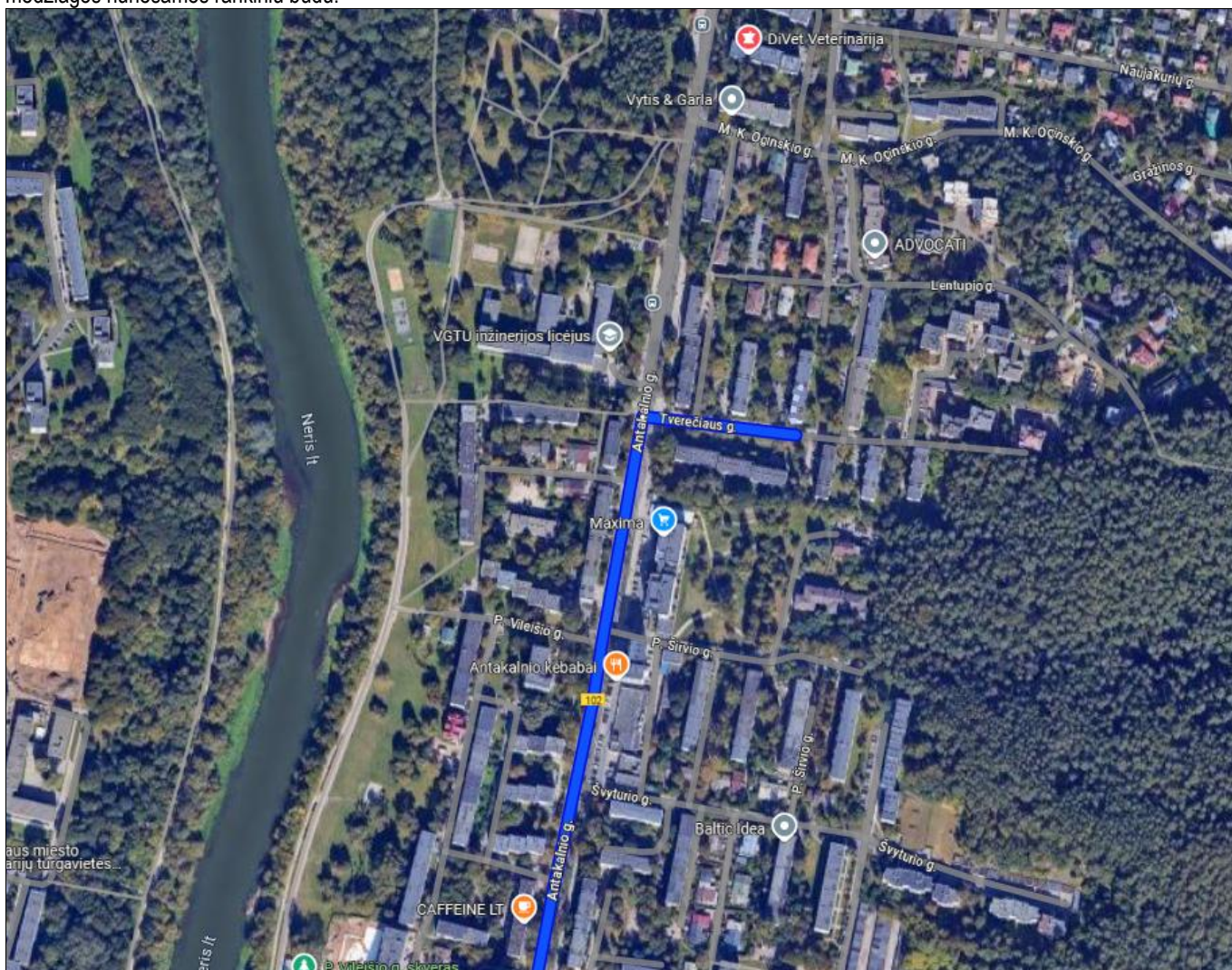

DOKUMENTO ŽYMUO	LAPAS	LAPŲ	LAIDA
24005-XX-TDP-SO-AR	9	19	0

Aplinkosauga

Statybos metu sklype augantys medžiai, krūmai ir kiti želdiniai, kurių nenumatyta pašalinti, turi būti apsaugomi pagal galiojančius teisės aktus. Prieš pradėdant statybos darbus, po jų lajomis esanti dirva turi būti išpurenata ir patręšta, kad pagerėtų augimo sąlygos.

Visi želdiniai statybvietėje, taip pat augantys arčiau kaip 5 m nuo įvažiavimo ar išvažiavimo iš statybvietės, turi būti aptverti: – medžių grupės ir krūmai – ne žemesniu kaip 2 m aukščio ištininiu aptvaru, ne arčiau kaip 1,5 m nuo kamienų ir 1 m nuo krūmų; – pavieniai medžiai – trikampi aptvaru, kurio kraštinės yra ne arčiau kaip 0,5 m nuo kamieno, aptvaras tvirtinamas kuolais, įkaltais ne mažiau kaip 0,5 m.

Kai būtina vaikščioti arti želdinių (po medžių lajomis), turi būti įrengti virš žemės paviršiaus pakelti takai, ne arčiau kaip 1,5 m nuo kamieno. Želdinių šaknų apsaugai draudžiama:

- važinėti ar statyti mechanizmus ir laikinus statinius arčiau kaip 3 m nuo medžių kamieno ir 2 m nuo krūmų;
- kasti tranšėjas arčiau kaip 3 m nuo medžių, kurių kamieno skersmuo >15 cm; 2 m – jei <15 cm; ir 1,5 m – nuo krūmų;
- keisti natūralaus grunto lygį daugiau kaip 5 cm (aukštin ar žemyn) 2 m spinduliu aplink kamieną.

Darbai medžių lajų zonoje turi būti atliekami žemiau pagrindinių šaknų, ne mažiau kaip 1,5 m gylėje. Pažeidus šaknis, jos turi būti nedelsiant pridengtos ar užpiltos žeme ir palaistytos. Medžiai laistomi pagal galiojančias želdinių priežiūros taisykles.

Nuožulnus derlingas paviršinis dirvožemio sluoksnis turi būti nuimamas, laikinai laikomas tam skirtose vietose, apsaugomas nuo užteršimo, išplovimo, išpustymo ir vėliau panaudojamas aplinkai sutvarkyti.

Baigus statybos darbus, sklypas turi būti sutvarkytas, o želdiniai atkurti pagal statinio projektą ir galiojančius želdynų įrengimo reikalavimus.

Įrengiant nuogrindą ir šaligatvius, nukastas gruntas (augalinis sluoksnis) saugomas ir panaudojamas tvarkant aplinką. Sudarkyti gazonai atstatomi, apsėjami veja.

Visi statybiniai mechanizmai turi būti techniškai tvarkingi. Degalų ir tepalų nutekėjimas bei patekimas į gruntą griežtai draudžiamas. Draudžiama naudoti kenksmingas aplinkai medžiagas. Iš statybos zonos į gatvę išvažiuojančio autotransporto ratai turi būti švarūs, esant reikalui – plaunami vandeniu.

Statybvietėje turi būti pildomas atliekų apskaitos žurnalas, vedama susidariusių ir perduotų tvarkyti statybinių atliekų apskaita, nurodomas jų kiekis, teikiamos atliekų apskaitos ataskaitos pagal Atliekų tvarkymo taisykles. Statybinių atliekų apskaitos dokumentai saugomi teisės aktų nustatyta tvarka.

Statybinės atliekos privalo būti registruojamos ir apskaitomos GPAIS (Atliekų susidarymo ir tvarkymo informacinėje sistemoje), kai tokia pareiga nustatyta atliekų apskaitą reglamentuojančiuose teisės aktuose.

Statybvietėje turi būti išrūšiuotos ir atskirai laikinai laikomos šios atliekos:

1. Komunalinės atliekos – maisto likučiai, tekstilė, buitinės ar joms panašios atliekos;
2. Inertinės atliekos – betonas, plytos, keramika ir kitos stabilios atliekos;
3. Perdirtbi ar pakartotinai naudoti tinkamos atliekos – pakuotės, popierius, stiklas, plastikas, metalas;
4. Pavojingosios atliekos – tirpikliai, dažai, klijai, dervos, jų pakuotės ir kt. kenksmingos, toksiškos ar degios atliekos;
5. Netinkamos perdirtbi atliekos – izoliacinės medžiagos, akmens vata ir pan.

Pagal poreikį gali būti rūšiuojamos ir kitos atliekų rūšys, priklausomai nuo statybos pobūdžio ir atliekų tvarkymo galimybių.

Nepavojingos atliekos gali būti saugomos statybvietėje ne ilgiau kaip 1 metus nuo jų susidarymo dienos, bet ne ilgiau kaip iki statybos pabaigos. Pavojingos statybinės atliekos turi būti laikomos ne ilgiau kaip 6 mėnesius nuo jų susidarymo ir taip, kad nekeltų pavojaus žmonių sveikatai ar aplinkai.

Pavojingas atliekas turi išvežti tik teisę turinčios atliekų tvarkymo įmonės. Visos pakuotės ar konteineriai turi būti aiškiai paženklinėti, o ženklavimo etiketės – gerai matomos.

Statybvietėje turi būti pildomas pirminės apskaitos žurnalas, fiksuojami atliekų kiekiai, rūšys ir perdavimo duomenys, o ataskaitos teikiamos pagal galiojančius teisės aktus.

Statybinis laužas turi būti išvežamas savivarčiais su uždangalu. Prieš išvežant jis turi būti papildomai sulaistomas vandeniu, kad būtų sumažintas dulkių sklaidymas.



Statybinių šiukšlių konteineris

DOKUMENTO ŽYMUO	LAPAS	LAPŲ	LAIDA
24005-XX-TDP-SO-AR	10	19	0

Orientaciniai šiukšlių ir statybinio laužo kiekiai susidarantys rangos metu:

Medžiaga	Kodas	Kiekis (t)	Tvarkymas
Betonas/ Asfaltas	17 01 01	18,29	Šalinimas specialiai įrengtuose sąvartynuose
Mediena	17 02 01	4,51	Naudojimas kurui ar kitais būdais energijai gauti
Stiklas	17 02 02	5,67	Kitų neorganinių medžiagų perdirbimas (atnaujinimas)
Metalai	17 04	6,74	Metalų ir metalų junginių perdirbimas (atnaujinimas)
Plastikas/ Bitumas/ Linoleumas	17 02 03	4,1	Organinių medžiagų, nenaudojamų kaip tirpikliai, perdirbimas (atnaujinimas)
Izoliacinės medžiagos	17 06 04	1,5	Šalinimas specialiai įrengtuose sąvartynuose/ Kitų neorganinių medžiagų perdirbimas (atnaujinimas)
	Viso:	40,81	

Orientaciniai grunto kiekiai susidarantys rangos metu:

Medžiaga	Pavojingumas	Kiekis (t)	Tvarkymas
Augalinis sluoksnis	Nepavojingos	4,1	Panaudojamos sklypo teritorijoje paviršiaus formavimui, perteklius išvežamas į kitus objektus (pievas)
Gruntas	Nepavojingos	36,8	Panaudojamos sklypo teritorijoje paviršiaus formavimui, perteklius išvežamas į kitus objektus
Viso:		40,9	

Buitinės atliekos saugomos atskirame konteineryje ir sudarius sutartį su atliekų tvarkytoju, pastoviai išvežamos.

Iki darbų pradžios būtina sudaryti sutartį su statybinės atliekas utilizuojančia įmone, kuri turi atitinkamą sertifikatą.

Statytojas priduodamas statinį priėmimo komisijai, turi pateikti faktinius dokumentus apie susidariusių atliekų kiekius, rūšis bei jų tvarkymo vietas. Vykdamas visus darbus, būtina vadovautis galiojančiais normatyviniais dokumentais ir projektu.

5. STATINIO KONSERVAVIMO DARBAI

Sustabdžius statinių statybą (jei numatoma ilgesnė kaip 3 mėnesių Statybos sustabdymo trukmė) atliekami jų konservavimo darbai vadovaujantis STR 1.06.01:2016 „Statybos darbai. Statinio statybos priežiūra“ Statinio konservavimo tvarkos aprašu (Reglamento 5 priedas) nustatyta tvarka ir atvejais.

6. PAGRINDINIAI DARBO SAUGOS REIKALAVIMAI

Ypatingą dėmesį būtina atkreipti į tai, kad:

- pašaliniai asmenys nepatektų į darbų vykdymo zoną, kuri turi būti pažymėta gerai matomais ženklais arba aptverta;
- darbininkai būtų aprūpinti specialia apranga ir individualios apsaugos priemonėmis pagal SDTB-13 „Darbuotojų aprūpinimo asmeninėmis apsaugos priemonėmis nuostatai“;
- objekte būtų vaistinėle su vaistais, tvarsčių rinkinys ir kitos pirmosios pagalbos priemonės;
- elektriniai statybos mechanizmai, įrankiai būtų įžeminti;
- gerai prieinamoje vietoje būtų įrengti priešgaisriniai postai (skydas su gesintuvais ir kitu priešgaisriniumi inventoriu);
- nebūtų žmonių po keliamais gaminiais arba po kranu ir keltu, o taip pat vietose, kur gaminiai gali nukristi;
- darbo vietos būtų gerai apšviestos;
- dirbantieji ant stogo darbininkai būtų aprūpinti apsauginiais diržais;
- tiršto rūko, lijdros ar perkūnijos metu, o taip pat esant vėjui stipresniam kaip 15 m/s, darbai ant stogo ar kitų neapsaugotų konstrukcijų būtų nutraukti;
- esami praėjimai nebūtų užkrautos statybinėmis medžiagomis;
- kranas, keltuvas, skryščiai ir polispastai nebūtų perkrauti;
- pastato administracija būtų iš anksto informuoti apie darbų pradžią ir jų vykdymo tvarką bei trukmę;
- iki statybos pradžios būtų parengtas darbų vykdymo projektas;
- būtų paskirtas darbuotojas, atsakingas už darbo saugos priemonių įvykdymą.

Potencialiai pavojingos darbo vietos statybvietėje

- Darbai šuliniuose, kolektoriuose ir kituose požeminiuose įrenginiuose.

DOKUMENTO ŽYMUO	LAPAS	LAPŲ	LAIDA
24005-XX-TDP-SO-AR	11	19	0

- Darbai vykdomi aukščiau kaip 5 m nuo žemės, perdenginio ar darbo pakloto paviršiaus, kai pagrindinė priemonė apsaugoti nuo kritimo yra apsaugos diržas.
- Elektros, ryšių oro linijų montavimas-demontavimas.
- Grunto kasyba gilesnėse kaip 2 m iškasose.
- Darbas mechanizmų darbo zonose.
- Darbas su veikiančiais elektros įrenginiais, kurių kintama srovė 50 Hz dažnio, įtampa kintamos srovės - aukštesnė kaip 42 V, o nuolatinės srovės - aukštesnė kaip 110 V.
- Gaisrų gesinimas, avarinių ir gaivalinių nelaimių padarinių likvidavimas.
- Pravažiavimo keliai.
- Mechanizmų (keliamųjų kranų, buldozerių, ekskavatorių traktorių ir kt.) darbo zonos.
- Laikinos elektros linijos ir įrenginiai.
- Vykdamas žemės darbus - veikiančios požeminiai elektros kabeliai. Vykdamas darbus esamame pastate - vidaus elektros laidai, kabeliai ir įrenginiai.
- Ardant stogo dangą - stogo darbų zona.
- Ardant sienų konstrukcijas, vidaus komunikacijas - darbų nuo pastolių pakeliamų mechanizmų darbų zona.
- Montuojant (demontuojant) sunkius įrenginius ir konstrukcijas - montavimo (demontavimo) darbų zonos.

Darbai su kenksmingomis medžiagomis ir pavojingais įrenginiais

- Dujinio suvirinimo ir pjaustymo darbai.
- Suvirinimas elektra.
- Darbas su medžiagomis turinčiomis asbesto.

Darbuotojų apsauga šiltinant fasadus

- Darbus atlikti tik nuo patikrintų pakankamai stiprių ir stabilių paaukštinimo priemonių.
- Pastoliai pritvirtinami visame aukštyje prie tvirto statinio paviršiaus. Negalima tvirtinti pastolių prie parapetų, karnizų, balkonų, lietaužkarių.
- Įėjimo po pastoliais vietose reikia įrengti apsauginį stogelį. Stogelis turi išsikišti už pastolių ne mažiau kaip 1,5 m ir sudaryti 20 laipsnių kampą su horizontu.
- Kopėčias užlipti ant pastolių reikia įrengti 60 laipsnių kampu ir įtvirtinti.
- Draudžiama naudoti atsitiktines paaukštinimo priemones (statinių, dėžių ir pan.).
- Negalima atlikti darbų nuo išorinių pastolių esant plikledžiui, tirštam rūkui, lijuandai, griaudžiant perkūnijai, pučiant stipresniam kaip 15 m/s vėjui.
- Jeigu nėra galimybės įrengti darbinio pakloto ir aptvarų, darbai aukštyje darbai aukštyje nuo įvairių neaptvertų konstrukcijų prie neaptvertų angų kai darbo vieta yra 1,3 m aukštyje ir aukščiau, turi būti atliekami naudojantis asmeninėmis apsaugos priemonėmis nuo kritimo iš aukščio.
- Negalima dirbti ir būti žmonėms pavojingose zonose, vietose, kur kroviniai keliami kranais, keltuvais gervėmis. Šios zonos turi būti aptveriamos.
- Pastolių paklotas turi būti horizontalus.
- Paklotas turi būti dedamas ne arčiau kaip ant trečiojo nuo viršaus skersinio.
- Statant kopėčias reikia atkreipti dėmesį į temple, kuri turi būti įtempta.

Darbuotojų apsauga dengiant stogus

- Stogo dengimo ritinine danga vietoje turi būti ne mažiau kaip du evakuaciniai išėjimai.
- Uždarose patalpose, kuriose ruošiamos ritininės medžiagos, mastika, gruntavimo mišiniai, turi būti įrengta priverstinė ventiliacija.
- Sandėliuoti ant stogo medžiagas ir įrankius saugiai, kad jie nenuslystų, nenuvirstų ar jų nenuneštų vėjas.
- Medžiagų, įrankių ir taros kritimo zona turi būti aptveriamas signaliniais aptvarais.
- Stogo dengimo vietoje turi būti gesinimo priemonių kompleksas.
- Ant stogo pažymėti ir aptverti pavojingas zonas.
- Kai dirbama tai yra stogo danga klijuojama 1,3 m ir aukščiau nuo žemės paviršiaus, dirbant arčiau kaip 2 metrai nuo aukščių skirtumo, būtina įrengti apsaugos priemones (apsauginius stogo aptvarus).
- Draudžiama ant stogo dirbti esant plikledžiui, tirštam rūkui, lijuandai, griaudžiant perkūnijai, pučiant stipresniam kaip 15 m/s vėjui.
- Tamsiu paros metu stogdengių darbo vietos apšviečiamos elektriniais šviestuvais. Apšvietos vertė turi viršyti 30 lx.

Asmeninės apsaugos ir sveikatos priemonės:

- Apsauginis šalmas. Stogdengiai turi būti aprūpinti statybiniais šalmais, atitinkančiais Lietuvos standarto reikalavimus LST EN 397 reikalavimus.

DOKUMENTO ŽYMUO	LAPAS	LAPŲ	LAIDA
24005-XX-TDP-SO-AR	12	19	0

- Asmeninė apsaugos nuo kritimo iš aukščio įranga. Stogdengiai aprūpinami juosmens saugos diržais, kurie kartu su kobiniais fiksuoja darbuotojo padėtį arba riboja jo saugią darbo zoną ir atlieka kritimo iš aukščio prevenciją, esant realiam kritimui iš aukščio pavojui, stogdengiai aprūpinami kūno saugos diržais.
- Pirštinės. Kiekvienas stogdengys turi dvi jo plaštakos dydį atitinkančias pirštines.
- Apsauginiai darbo drabužiai. Stogdengiai, dirbantys su medžiagomis, aprūpinami darbo drabužiais, apsaugančiais nuo mechaninio poveikio ir gamybinio užterštumo.
- Profesinė avalinė. Stogdengiams, dirbantiems si vienietinėmis stogo dangos medžiagomis naudotini batai, turintys metalines noseles, apsaugančias nuo energijos smūgių iki 100 J ir gniuždymo apkrovos iki 10 kN.
- Pirmosios pagalbos rinkinys.

Medicinos ir kitų pagalbos priemonių pavadinimas	Skaičius Vnt.	Paskirtis
1. Didelis sterilus tvarstis, 10 cm x12 cm	2	
2. Karpomas pirmosios pagalbos pleistras, 10 cm x 6 cm	8	
3. Lipnus pleistras, 2,5 cm x 5 m	1	Tvarsčiui pritvirtinti
4. Neaustinės medžiagos servetėlė, 20 cm x 5 m	10	
5. Palaikomasis trikampio formos tvarstis	1	Pažeistai viršutinei galūnei parišti
6. Palaikomasis tvarstis, 6 cm x 4 m	3	
7. Palaikomasis tvarstis, 8 cm x 4 m	3	
8. Pirmosios pagalbos žirkklės	1	
9. Pirmosios pagalbos pleistro juostelės	20	
10. Plastikinis maišelis, 30 cm x 40 cm	2	
11. Sterilus akių tvarstis	2	
12. Sterilus nudegimų tvarstis, 40 cm x 40 cm	1	
13. Sterilus nudegimų tvarstis, 60 cm x 80 cm	1	
14. Sterilus žaizdų tvarstis, 10 cm x 10 cm	6	
15. Speciali antklodė, ne mažesnė kaip 140 cm x 200 cm	1	Nukentėjusiam paguldyti ir (ar) apkloti
16. Tinklinis cilindrinis galūnių tvarstis, 4 m	1	
17. Vidutinio dydžio sterilus tvarstis, 8 cm x 10 cm	3	
18. Vienkartinės medicininės nesterilios pirštinės	4	
19. Amoniaکو 10% tirpalas, 50 ml	1	
20. Žaizdų dezinfekavimo tirpalas (oktenidino dihidrochloridas), 250 ml	1	Žaizdoms dezinfekuoti
21. Natrio chlorido 0,9% sterilus tirpalas, 200 ml	1	Pažeistoms akims ir žaizdoms plauti
22. Pirmosios pagalbos teikimo aprašymas arba pirmosios pagalbos teikimo atmintinė	1	
23. Rinkinio aprašas	1	Tvirtinamas ant dėžutės/ spintelės durelių/dangtelio vidinės pusės

Darbuotojų apsauga kasant tranšėjas ir pamatų duobes rankiniu būdu

Prieš pradėdant žemės darbus, požeminių komunikacijų vietas turi būti paženklintos. Pamatų duobės ir tranšėjos turi būti aptvertos, o ant aptvarų pakabinti įspėjamieji užrašai ir ženklai. Atkasti elektros kabelius ir dujotiekio linijas leidžiama tik kastuvais, atsargiai juos įsmeigiant.

Jei kasant žemę aptinkami planuose ir brėžiniuose ar geodezinėje nuotraukoje nepaminti tinklai, būtina sustabdyti darbus.

Natūralaus drėgnumo grunte, kai nėra gruntinio vandens ir arti nėra požeminių įrenginių, pamatų duobes ir tranšėjas su vertikaliomis sienelėmis be sutvirtinimų galima kasti ne gilesnes kaip:

1 m - supiltame smėlio ir žvirgždo grunte;

1,25 m - priesmėlio grunte;

1,5 m - Priesmėlio ir molio grunte.

Lipti į tranšėjas ar pamatų duobes leidžiama ne šiauresniais kaip 0,6 m lipynėmis su turėklais. Kasti gruntą pasikasant draudžiama. Iš pamatų duobės ar tranšėjos išmestą gruntą reikia laikyti ne arčiau kaip 0,5 m nuo jos krašto. Naudoti tik išbandytus ramstomus skydus. Naudojant ramsčius būtina laikytis gamintojo instrukcijos. Ramstomieji skydai turi išsikišti virš grunto ne mažiau kaip 10 cm. Atstumas tarp ramstomojo skydo krašto ir iškasto grunto - ne mažesnis kaip 60 cm. Kasant didesnio kaip 0,8 m pločio tranšėjas, būtina įrengti perėjimų tiltelius, kurių plotis turi būti ne mažesnis kaip 0,5 m. Jei kasamų tranšėjų gylis viršija 1,3 m perėjimo tilteliai iš abiejų šonų turi turėti turėklus. Kasti negalima šlapio smėlio, liso arba piltinio grunto nesutvirtinus iškasos sienelių.

Avarijos likvidavimas.

Kai įvyksta avarija statinį statant/remontuojant, statybos rangovas privalo nedelsdamas:

DOKUMENTO ŽYMUO	LAPAS	LAPŲ	LAIDA
24005-XX-TDP-SO-AR	13	19	0

- organizuoti ir suteikti pagalbą avarijos metu nukentėjusiems žmonėms.
 - evakuoti žmones iš pavojingos zonos;
 - imtis skubių priemonių, kad būtų išvengta tolesnių avarijos pasekmių;
 - apsaugoti avarijos vietą nuo poveikio, galinčio trukdyti tirti avarijos priežastis;
 - pranešti apie avariją (telefonu, faksu ar kitomis ryšio priemonėmis) atitinkamoms institucijoms.
 - pranešant apie avariją nurodomas statinio pavadinimas (paskirtis), adresas, statinio statytojas (užsakovas), projektuotojas, padariniai, orientacinės avarijos priežastys, nukentėjusių avarijos metu žmonių skaičius, iš jų žuvusių ir sužeistų;
 - Vietinė komisija dirba iki avarijos tyrimo komisijos atvykimo. Ji privalo:
 - organizuoti pavojingose būklėse išlikusių konstrukcijų laikiną sustiprinimą;
 - užfiksuoti pirminę nugriuvusių konstrukcijų padėtį (aprašant, darant schemas bei eskizus, fotografuojant ar kitu būdu);
 - pažymėti pavojingą zoną, organizuoti jos laikiną aptvėrimą ir pasirūpinti, kad į ją nepatektų pašaliniai asmenys;
 - apklausti avarijos liudytojus bei su avarija susijusius darbuotojus ir paimti iš jų paaiškinimus (raštu arba žodžiu, tai aprašant šios komisijos akte); nustatyti orientacines avarijos priežastis jas nurodant komisijos akte;
 - aprašyti statinio būklę po avarijos bei nurodyti statinio pakitimus ir jų atsiradimo vietas;
 - turi būti laikomasi atitinkamų darbuotojų saugos ir sveikatos reikalavimų.
- Avarijos atveju organizuojama evakuacija iš pastato. Žmonės iš pastato evakuojasi pagal esamus evakuacijos planus. Nurodyti evakuacijos išėjimai iš pastato neturi būti užkrauti, užrakinti, ar kaip nors kitaip apribotas jų naudojimas. Ties išėjimais neturi būti įrengta statybu zona, kad evakuojantys žmonės nepatektų į statybos aikštelę, jei nėra kitos galimybės nurodomas patikslintas evakuacijos planas. Žmonės evakuojasi už pastato ir laikino aptvėrimo ribų.

Bendrosios darbuotojų saugos taisyklės

Vykdamas statybos darbus statybvietės aikštelėje reikia vadovautis: LR darbuotojų saugos ir sveikatos įstatymu, „Kėlimo kranų naudojimo taisyklės“ (Įsakymas Nr.A1-425), "Darboviečių įrengimo bendrieji nuostatai", "Darboviečių įrengimo statybvietėse nuostatai", "Vikšriųjų ratinių automobilių ir automobilinio tipo su spec. važiuokle kranų kranininko saugos ir sveikatos instrukcija", "Kėlimo kranų darbo vadovo saugos ir sveikatos instrukcija" bei kitais veikiančiais darbo saugos norminiais dokumentais.

Bendrieji darbuotojų saugos ir sveikatos reikalavimai:

Vadovaujantis Lietuvos Respublikos darbo kodekso, specialių pertraukų trukmės per darbo dieną (pamaina) ir jų nustatymo sąlygų aprašu Minimali specialių pertraukų trukmė per 8 valandų darbo dieną (pamaina) turi būti ne mažesnė kaip 40 minučių. Esant kitai darbo dienos (pamainos) trukmei, specialių pertraukų trukmė turi būti proporcinga darbo laikui.

Specialios pertraukos suteikiamos esant šioms sąlygoms:

1. kai darbuotojai dirba lauke, kai aplinkos temperatūra žemesnė kaip –10 C, arba nešildomose patalpose, kai aplinkos temperatūra žemesnė kaip +4 C;
2. kai darbuotojai dirba profesinės rizikos sąlygomis, taip pat dirba sunkų fizinį ar didelės protinės įtampos reikalaujantį darbą, arba jeigu pagal profesinės rizikos vertinimo, atlikto vadovaujantis socialinės apsaugos ir darbo ministro ir sveikatos apsaugos ministro patvirtintais Profesinės rizikos vertinimo bendraisiais nuostatais, rezultatus darbuotojų veikia bent vienas profesinės rizikos veiksnys, kurio dydis viršija nustatytąjį darbuotojų saugos ir sveikatos norminiuose teisės aktuose, ir todėl profesinė rizika įvertinta kaip toleruotina.

Specialios pertraukos darbuotojams, nurodytiems Aprašo 1 papunktyje, turi būti suteikiamos ne rečiau kaip kas pusantros valandos.

Specialios pertraukos darbuotojams, nurodytiems Aprašo 2 papunktyje, turi būti suteikiamos tokios trukmės ir tokiu dažnumu, kad veiksmingai prisidėtų prie darbuotojų sveikatos ir darbingumo išsaugojimo, atsižvelgiant į profesinės rizikos vertinimo dokumentuose, nurodytuose socialinės apsaugos ir darbo ministro ir sveikatos apsaugos ministro tvirtinamuose Profesinės rizikos vertinimo bendruosiuose nuostatuose, nustatytos profesinės rizikos dydį ir pobūdį, bet ne rečiau kaip kas pusantros valandos.

Vadovaujantis Lietuvos Respublikos darbo kodekso, specialių pertraukų trukmės per darbo dieną (pamaina) ir jų nustatymo sąlygų aprašu

Vadovaujantis Lietuvos Respublikos darbo kodekso, specialių pertraukų trukmės per darbo dieną (pamaina) ir jų nustatymo sąlygų aprašu

Vadovaujantis Lietuvos Respublikos darbo kodekso darbo laiko režimo valstybės ir savivaldybių įmonėse, įstaigose ir organizacijose nustatymo aprašu:

Konkretų darbo pradžios, pabaigos ir pietų pertraukos laiką pagal Lietuvos Respublikos darbo kodekso reikalavimus nustato tos įmonės, įstaigos, organizacijos vadovas, suderinęs su įmonės, įstaigos, organizacijos savininko teisėmis ir pareigomis įgyvendinančia institucija.

1. Prieš statybos darbų pradžią ir darbų eigoje statybvietėje turi būti nustatytos (nustatomos) pavojingos zonos, kuriose nuolat veikia arba gali veikti (atsirasti) rizikos veiksniai.
2. Pavojingos zonos, kuriose nuolat veikia pavojingi ir/arba kenksmingi veiksniai, turi būti aptvertos apsauginiais aptvarais, kad kliudytų darbuotojams, neturintiems teisės patekti į tokias zonas.
3. Pavojingos zonos, kuriose gali veikti (atsirasti) pavojingi ir/arba kenksmingi veiksniai, turi būti aptvertos signaliniais aptvarais ir paženklintos saugos ir sveikatos apsaugos ženklais arba kitaip aiškiai pažymėtos.
4. Darbų vykdymui pavojingose zonose, kuriose nuolat veikia ar gali veikti (atsirasti) rizikos veiksniai, nepriklausantys nuo atliekamų darbų pobūdžio, turi būti išduota paskyra-leidimas.

Įmonėje, atsižvelgiant į veiklos profilį, turi būti sudarytas darbo vietų ir darbų, atliekamų tik pagal paskyrą-leidimą sąrašas. Sąrašą tvirtina darbdavys.

DOKUMENTO ŽYMUO	LAPAS	LAPŲ	LAIDA
24005-XX-TDP-SO-AR	14	19	0

Paskyrą - leidimą darbų vadovui išduoda darbdavio paskirtas asmuo. Jis privalo kontroliuoti, kad būtų įgyvendintos paskyroje - leidime nurodytos darbuotojų saugos ir sveikatos priemonės. Darbų vadovas privalo supažindinti darbuotojus su būtinomis saugos ir sveikatos priemonėmis ir instruktavimą įforminti paskyroje - leidime.

5. Paskyra - leidimas vykdyti darbus statinių arba komunikacijų apsauginėse zonose gali būti išduota tik turint statinių ar komunikacijų savininkų (ekspluatuotojų) raštišką leidimą.

6. Paskyra - leidimas išduodama darbų vykdymo laikotarpiui. Kai darbų vykdymo metu atsiranda paskyroje - leidime nenumatyti pavojingi ar kenksmingi veiksniai, darbus būtina nutraukti. Atnaujinti darbus galima tik gavus naują paskyrą - leidimą ir įgyvendinus joje numatytas priemones darbuotojų saugai ir sveikatai užtikrinti.

7. Darbų vadovas privalo nedelsiant nutraukti darbus, jei gamtinės sąlygos (pūga, vėjas, uraganas, perkūnija, sniegas ir kt.) kelia pavojų darbuotojų saugai ir sveikatai.

8. Nuolatinės ar laikinos darbuotojų buvimo vietos (gamybinės buities patalpos, poilsio vietos, žmonių praėjimai) turi būti už pavojingų zonų ribų.

9. Rangovas pradėti statinio statybos darbus gali tik parengęs darbų technologijos (vykdymo) projektą. Statybos darbų technologijos (vykdymo) projekte turi būti numatyti darbuotojų saugai ir sveikatai užtikrinti sprendimai. Darbų technologijos (vykdymo) projektas gali būti nerengiamas nesudėtingiems (mažiesiems) statiniams. Tai sprendžia statybos vadovas kartu su statybos techninės priežiūros vadovu.

10. Statybos darbuose naudojamos darbo priemonės, įrenginiai ir technologinė įranga turi atitikti saugos ir sveikatos reikalavimus ir turi būti nurodyti statybos darbų technologijos (vykdymo) projekte ar technologinėse kortelėse.

11. Visi asmenys, esantys statybvietyje, privalo dėvėti apsauginius šalmus.

12. Kai statant, rekonstruojant, remontuojant statinius naudojami kėlimo kranai ir jų pavojingas zonas patenka gyvenamieji namai, visuomeniniai, gamybiniai ir kiti statiniai, transporto arba pėsčiųjų keliai (šaligatviai), statybos darbų technologijos (vykdymo) projekte bei statybvietyse įrengimo saugos ir sveikatos priemonių plane turi būti numatytos žmonių saugą užtikrinančios priemonės: transporto ir pėsčiųjų kelių perkėlimas už pavojingų zonų ribų; apsauginių priedangų įrengimas; žmonių iškeldinimas iš statinių arba darbų vykdymas tuo metu, kai statiniuose nėra žmonių ir panašiai.

13. Gyvenvietėse ir veikiančių įmonių teritorijose esančios statybvietytės turi būti aptvertos, kad į jas nepatektų pašaliniai asmenys. Statybvičių aptvarų aukštis turi būti ne žemesnis kaip 1,6 m.

Aptvarai, esantys šalia masinio žmonių judėjimo kelių, turi būti ne žemesni kaip 2 m, su vientisu apsauginiu stogeliu, apsaugančiu nuo krentančių daiktų.

14. Vykdamas žemės darbus gyvenviečių ar veikiančių įmonių teritorijoje, duobės, tranšėjos ir kitos iškasos tose vietose, kur vyksta transporto ar pėsčiųjų judėjimas, turi būti aptvertos pagal šių Taisyklių 13 punkto reikalavimus.

Perėjimo vietose per iškasas turi būti nutiesti ne siauresni kaip 1 m perėjimo tilteliai su aptvarais, apsaugančiais nuo kritimo.

Šuliniai, šurfai ir kitos panašios iškasos turi būti uždengti dangčiais, skydais arba aptverti.

Aptvarai, apsaugantys nuo kritimo iš aukščio, turi būti ne žemesni kaip 1,1 m, su porankiu viršuje, 0,15 m aukščio ištisine papėdės juosta apačioje ir 0,5 m aukštyje nuo pakloto paviršiaus - su viduriniu tašeliu, arba būtina naudoti kitas lygiavertes apsaugos priemones.

15. Prieš darbų pradžią uždaroje talpose, šuliniuose, tranšėjose ir kitose vietose, kuriose gali atsirasti kenksmingos dujos, būtina atlikti darbo aplinkos oro analizę, o darbo metu - nuolat tikrinti aplinkos orą kad nebūtų neviršyta jų ribinė vertė.

Darbo metu atsiradus kenksmingoms dujoms, darbai šiose vietose turi būti nedelsiant nutraukti ir tęsiami tik jas pašalinus bei atlikus iš naujo oro analizę arba naudojant būtinas asmenines apsaugines priemones.

16. Dirbti vietoje, kuriose gali atsirasti kenksmingų dujų būtina su atitinkamomis asmeninėmis apsaugos priemonėmis (pvz., dujokaukėmis su oro padavimu). Darbų vykdymui uždaroje talpose, šuliniuose turi būti skiriami ne mažiau kaip trys darbuotojai: du iš jų esantys išorėje, prižiūri bei prireikus suteikia pagalbą dirbančiajam. Dirbti uždaroje erdvėje, šulinyje būtina su saugos diržu ir priėjo pritvirtintu saugos (gelbėjimo) lynu.

Dirbant kolektoriuose arba komunikacijų tuneliuose, turi būti atidarytos dvi artimiausios angos arba durys taip, kad darbuotojai būtų tarp jų.

17. Statybines atliekas iš statomų statinių reikia nuleisti žemyn uždalais latakais, vamzdžiais, dėžėse -konteineriuose ar panašiais nepavojingais būdais. Mesti statybines atliekas be latakų ar kitų priemonių leidžiama iš ne didesnio kaip 3 m aukščio. Vieta, į kurią metamos šiukšlės, turi būti aptverta.

18. Transporto ir pėsčiųjų judėjimo keliai, priėjimai prie darbo vietų ir darbo vietos turi būti reikiamai prižiūrimi, valomi nuo šiukšlių ir sniego, neužkraunami sandėliuojamomis medžiagomis, konstrukcijomis.

19. Statybines mašinas ir transporto priemones leidžiama pastatyti, jomis dirbti arba važiuoti šalia iškasų (duobių, tranšėjų griovių ir kt.) su nesutvirtintais šlaitais tokiu atstumu, koks nurodytas statybos darbų technologijos (vykdymo) projekte.

20. Priemonės darbo vietai paaukštinti (pastoliai, kopėčios ir kitos) ir jų naudojimas turi atitikti standartų reikalavimus.

Pastoliai, klojiniai ir paklotas turi būti apskaičiuoti galimai didžiausiai apkrovai, atsižvelgiant į atliekamų darbų pobūdį ir faktines apkrovas.

21. Gruntas, ant kurio statomi pastoliai, turi būti išlygintas, sutankintas, su nuolydžiu paviršiniam vandeniui nutekėti.

Pastoliai, neturintys reikiamo stabilumo, prie statinio sienos turi būti pritvirtinti statybos darbų technologijos (vykdymo) projekte arba gamintojo dokumentuose nurodytais tvirtinimo būdais.

22. Sumontavus pastolius ir paklotus, būtina patikrinti: pastolių stabilumą užtikrinančių atskirų elementų sujungimus ir tvirtinimus, statramsčių vertikalumą atraminių aikštelių patikimumą metalinių pastolių įžeminimą.

23. Pagalbinę technologinę įrangą veikiančios apkrovos neturi viršyti apskaičiuotų projektinių ar gamintojo instrukcijose nurodytų dydžių. Jei ant pastolių paklotų būtina uždėti papildomas apkrovas, pastolių konstrukcija turi būti apskaičiuota ir patikrinta toms apkrovoms.

24. Leidžiamas tik išilginis pakloto skydų sujungimas užleidžiant ant atramų ne mažiau kaip 0,20 m.

DOKUMENTO ŽYMUO	LAPAS	LAPŲ	LAIDA
24005-XX-TDP-SO-AR	15	19	0

25. Jei šalia pastolių yra masinio žmonių judėjimo keliai, jie turi būti apsaugoti stogeliu, kad nebūtų pavojaus žmonėms, o pastolių fasadas - uždengtas apsauginiu tinklu.
26. Pastolių tikrinimo ir priežiūros tvarką nustato darbdavys (jei tokia tvarka nenurodyta gamintojo dokumentuose) vadovaudamasis Darboviečių įrengimo statybvietėse nuostatų 52 punktu.
27. Jei atliekant darbus ant 6 m ir aukštesnių pastolių šalia gali būti žmonės, turi būti ne mažiau kaip du paklotai: darbinis (viršutinis) ir apsauginis (apatinis).
28. Atstumas tarp statomo pastato sienos ir pastolių pakloto neturi viršyti 50 mm, kai atliekami mūro darbai, ir 150 mm - apdailos darbai.
29. Naudojamus pastolius ir kopėčias darbų vadovas turi apžiūrėti ne rečiau kaip kartą per 10 dienų.
30. Mėnesį ar ilgiau nenaudoti pastoliai prieš atnaujinant darbus turi būti patikrinti iš naujo.
31. Pastolius būtina apžiūrėti po smarkaus lietaus ar vėjo, polaidžio ar mechaninio poveikio. Pastebėjus pastolių deformacijas, jie turi būti taisomi ir tikrinami.
32. Ardant pastolius visos pirmo aukšto durys ir kitų aukštų išėjimų durys į balkonus turi būti uždarytos (ardymo zonoje). Ant durų turi būti pakabinti įspėjamieji ženklai.
33. Užlipimui ant pastolių ir nulipimui nuo jų turi būti įrengtos ne didesnės kaip 60% nuolydžio kopėčios.
34. Pristatomas kopėčias be darbo aikštelių leidžiama naudoti užlipimui tarp atskirų statomo statinio aukštų bei darbams, kuriuos atliekant nepreiktų papildomai remtis į statinio konstrukcijas. Pristatomos kopėčios turi būti su įtaisais, neleidžiančiais joms pasislinkti ar virsti darbo metu.
35. Dirbant ant konstrukcijų naudojamos pakabinamos kopėčios ir aikštelės turi būti su griebtuvais -kabliais.
36. Pristatomų kopėčių matmenys turi būti tokie, kad darbuotojas galėtų dirbti stovėdamas ant pakopos, esančios ne mažesniu kaip 1 m atstumu iki kopėčių viršaus. Leidžiama naudoti ne ilgesnes kaip 5 m pristatomas medines kopėčias. Dirbant ant pristatomų kopėčių aukščiau kaip 1,3 m, reikia naudoti saugos diržą pritvirtintą prie pastato konstrukcijos arba kopėčių, jeigu šios patikimai pritvirtintos prie pastato konstrukcijos.
37. Ant pristatomų kopėčių draudžiama:
- dirbti šalia ar virš neapsaugotų veikiančių mašinų besisukančių dalių ir transporterių;
 - naudoti rankines elektros mašinas ar parakinį įrankį;
 - virinti dujomis ar elektra;
 - tempti laidus ar prilaikyti aukštyje sunkias detales.
- Šiuos darbus leidžiama atlikti naudojant pastolius, aikšteles ir kitas priemones.
38. Prieš naudojimą ir naudojimo metu kopėčios bandomos gamintojo dokumentuose nurodyta tvarka.
39. Priemonės, skirtos darbo vietai paaukštinti, turi būti stabilios, turėti lygų darbo paviršių be didesnių kaip 5 mm plyšių. Jei jos aukštesnės kaip 1,3 m - privalo turėti aptvarus, apsaugančius darbuotojus ir daiktus nuo kritimo.
40. Įrengiant arba ardant kolektyvines saugos priemones turi būti naudojami saugos diržai, patikimai pritvirtinti prie specialių tvirtinimo įtaisų ar statinio konstrukcijų.
41. Jei darbai atliekami didesniame kaip 5 m aukštyje nuo žemės paviršiaus, perdengimo arba darbo pakloto, kai pagrindinė priemonė, apsaugojanti nuo kritimo, yra saugos diržas, darbuotojai privalo turėti aukštalio kvalifikaciją. Naujus darbuotojus, atliekančius aukštalio darbus, vienerius metus turi prižiūrėti patyrę darbuotojai, paskirti darbdavio įsakymu ar kitu tvarkomuoju dokumentu.
42. Iškasos šlaitai pastebėti rieduliai ir akmenys bei atsiskykę grunto sluoksniai turi būti pašalinti.
43. Natūralaus drėgnumo gruntuose, jei nėra gruntinio vandens ir požeminių statinių, kasti iškasas su vertikaliomis sienomis be sutvirtinimų leidžiama ne giliau, kaip:
- 1,0 m - piltiniuose, smėlio ir žvyro gruntuose;
 - 1,25 m - priemolio gruntuose;
 - 1,50 m - priemolio ar molio gruntuose.
44. Visais atvejais, kai iškasų gylis didesnis kaip 5 m ar esant grunto rūšims, nenurodytoms 2 lentelėje, šlaitų statumas turi būti nustatytas statybos darbų technologijos (vykdymo) projekte.
45. Jeigu nėra galimybės naudoti inventorinius iškasų duobių ir tranšėjų sienų sutvirtinimus, reikia naudoti sutvirtinimus, pagamintus pagal darbdavio patvirtintus individualius projektus.
46. Statant sutvirtinimus, jų viršutinė dalis turi išsikišti virš iškasos krašto ne mažiau kaip 0,15 m.
47. Iškasos sienų sutvirtinimai statomi nuo viršaus į apačią, gilinant iškasą ne daugiau kaip kas 0,5 m, o išardomi iš apačios į viršų, užpilant iškasą.
48. Rišliuose gruntuose (priemoliuose, moliuose) leidžiama kasti rotoriniais ir tranšėjiniiais ekskavatoriais ne gilesnes kaip 3 m tranšėjas su vertikaliomis sienomis be sutvirtinimų. Tranšėjose, kuriose dirba žmonės, turi būti įrengti šlaitų sutvirtinimai.
49. Dirbti iškasose su įmirkusiais šlaitais ar gilesnėse kaip 1,3 m leidžiama tik darbų vadovui apžiūrėjus grunto šlaitus ir, jei reikia, panaudojus tinkamas saugos priemones. Draudžiama lipti ir dirbti iškasose, iš kurių nepašalintas vanduo.
50. Kasant, transportuojant, iškraunant, išlyginant ir tankinant gruntą dvejomis ar daugiau savaeigėmis arba prikabinamomis statybinėmis mašinomis (skreperiais, greideriais, volais, buldozeriais ir kt.), judančiomis viena po kitos, tarp jų turi būti pakankamai saugūs atstumai. Jeigu darbai atlikti reikia, kad statybinių mašinų veikimo zonoje būtų darbuotojai, privaloma imtis tinkamų priemonių juos apsaugoti.
51. Radus sprogtamų medžiagų žemės kasimo darbus būtina nedelsiant nutraukti, užtikrinti jų apsaugą ir pranešti policijai.
52. Perkelti ar paduodant į darbo vietą plytas ar smulkius blokus kėlimo kranais, būtina naudoti padėklus, konteinerius ir krovinių kėlimo įrangą neleidžiančią keliams kroviniams nukristi.

DOKUMENTO ŽYMUO	LAPAS	LAPŲ	LAIDA
24005-XX-TDP-SO-AR	16	19	0

53. Mūrijant sienas, žemesnes kaip 0,7 m nuo perdangos paviršiaus, ir esant didesniai kaip 1,3 m aukščiui už sienos iki žemės (perdangos) paviršiaus, būtina naudoti kolektyvines saugos priemones (aptvarus, tinklus ar kitas priemones).
54. Mūrijant aukštesnius kaip 7 m statinius, būtina naudoti įrengtas pagal pastato perimetrą kolektyvines saugos priemones darbuotojams nuo krentančių daiktų apsaugoti (stogelius, apsauginius tinklus).
55. Neįrengus kolektyvinių saugos priemonių leidžiama mūryti ne aukštesnes kaip 7 m sienas, pagal statinio perimetrą paženklus pavojingą zoną.
56. Angos sienose, prie kurių paklotas (perdengimas) yra tik iš vienos pusės ir atstumas nuo pakloto iki angos apačios sienoje yra mažesnis negu 0,7 m, turi būti aptvertos arba uždengtos.
57. Montuotojams draudžiama pereiti nuo vienos konstrukcijos ant kitos be tam skirtų kopėčių, perėjimo tiltelių ar lipynių su aptvarais.
58. Draudžiama montuotojams vaikščioti konstrukcijomis ir jų elementais (santvaromis, rygeliais ir kt.), ant kurių nėra galimybės įrengti reikiamo pločio perėjimo su aptvarais, be specialių apsauginių įtaisų.
- Draudžiama dirbti aukštyje atvirose vietose, kai vėjo greitis yra 15 m/s ir didesnis bei plikšalos, liundros, perkūnijos, rūko ar blogo matomumo darbo vietose metu.
59. Po pakeltais montuojamų konstrukcijų elementais ar įrenginiais žmonėms būti draudžiama.
60. Pastačius (sumontavus) į projekcinę padėtį konstrukcijas ar jų elementus, jas būtina patikimai įtvirtinti. Atkabinti kėlimo priemonėmis pakeltas konstrukcijas ir įrenginius leidžiama tik juos patikimai įtvirtinus.
61. Pertraukų darbe metu palikti pakeltus kabančius ant krano kablo kroviniai draudžiama.
- Ant stogo sukrauti medžiagas galima tik statybos darbų technologijos (vykdymo) projekte nurodytose vietose, imantis visų atsargumo priemonių kad medžiagos nenukristų žemyn.
- Dirbti su parakiniais įrankiais (statybiniais pistoletais) leidžiama tik specialiai apmokytiems darbuotojams. Darbai turi būti atliekami pagal parakinio įrankio naudojimo instrukciją.

Priešgaisrinė sauga

Vykdamat statybos darbus reikia vadovautis priešgaisrinėmis apsaugos taisyklėmis. Turi būti užtikrinamos tinkamos gesinimo sąlygos. Objekte turi būti įrengtas priešgaisrinis postas. Gaisro atveju turi būti užtikrintas gesinimo mašinų privažiavimas prie pastato. Turi būti užtikrinamos tinkamos gesinimo sąlygos.

Viena iš pagrindinių pirminio gaisro gesinimo priemonių – gesintuvai.

Gaisrų klasių žymėjimas:

A klasė – kietųjų (dažniausia organinių) medžiagų gaisrai, kai degimas vyksta susidarius įkaitusioms anglims;

B klasė – skystųjų arba galinčių suskystėti kietųjų medžiagų gaisrai;

C klasė – dujų gaisrai;

D klasė – metalų gaisrai.

Gesintuvų skaičius parenkamas taip:

nustatoma galimo gaisro klasė, atsižvelgiant į naudojamų ir laikomų medžiagų fizikines bei chemines savybes;

- parenkamas gesintuvas su atitinkama gesinimo medžiaga pagal Bendrųjų priešgaisrinės saugos taisyklių 5 priedo 1 lentelę;
- apskaičiuojamas nešiojamųjų gesintuvų skaičius Bendrųjų priešgaisrinės saugos taisyklių 5 priedo 2 lentelę;
- apskaičiuojamas kilnojamųjų gesintuvų skaičius Bendrųjų priešgaisrinės saugos taisyklių 5 priedo 3 lentelę.

Gesintuvai, esantys lauke arba nešildomoje patalpoje, turi būti pritaikyti eksploatuoti esant žemai temperatūrai.

Gesintuvų, kitos gaisrinės įrangos paleidimo įtaisai turi būti užplombuoti. Plombavimo būdas neturi apsunkinti gesintuvo ar kitos gaisrinės įrangos paleidimo.

Be gesintuvų pirminėms gaisro gesinimo priemonėms priskiriama: vanduo, smėlis, juodžemis, gesinimo audiniai.

Išorės gaisrai gesinami iš gaisrinių hidrantų, esančių ant žiedinio vandentiekio tinklo. Artimiausi hidrantai įrengti šalia Tvarečiaus 3 ir 4 namų (trikampis)

DOKUMENTO ŽYMUO	LAPAS	LAPŲ	LAIDA
24005-XX-TDP-SO-AR	17	19	0

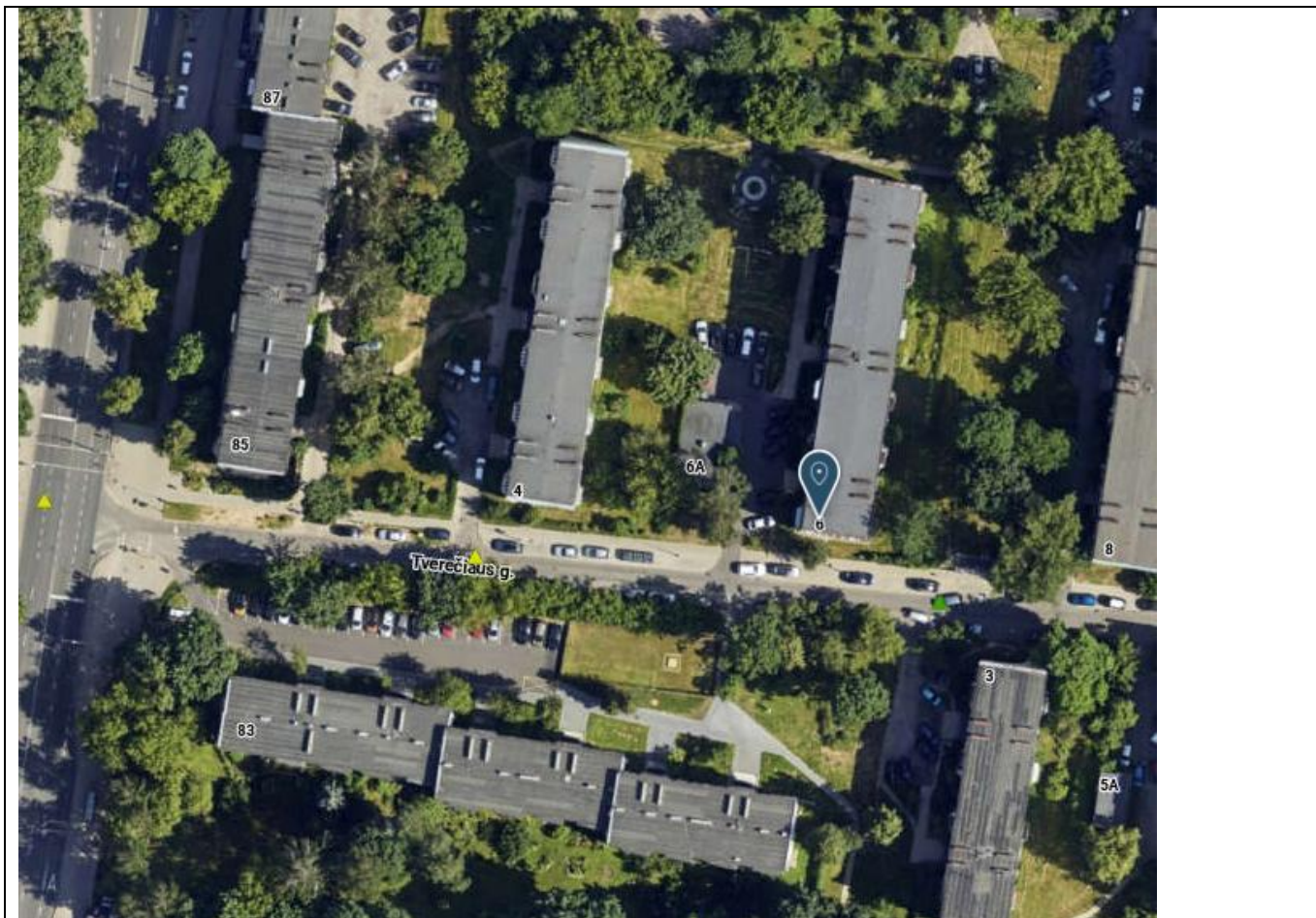

Hidrantų žemėlapis paimtas iš: <https://maps.vilnius.lt/map/shared-theme?sharedId=1e935abb-d016-49f0-a450-a9730e99f8ce>

Nedegaus audeklo matmenys turi būti 0,9–1,8 m. Jis skirtas nedideliam plotui gesinti. Rūkyti galima tik tam skirtose vietose.

7. STATYBAI REIKALINGI RESURSAI

Statybos aikštelė siūloma aprūpinti inžinieriniais tinklais:

- Elektros energija atvedama iš modernizuojamo pastato įrengus atskirą apskaitą, pajungiant laikiną elektros įvadą ir kabelį ne mažesniame kaip 6 metrų aukštyje ant medinių atramų;
- Vanduo technologinėms reikmėms ir statybiniam laužui laistyti atvedama iš modernizuojamo pastato įrengus atskirą apskaitą, taip pat bus atvežamas cisternose;
- Neužterštos nuotekos saugomos teritorijoje įrengtose laikinuose rezervuaruose ir išvežamos. Užterštos nuotekos turi būti surinktos ir pristatytos į tam pritaikytą sąvartyną.

Laikinas vandentiekis pajungiamas nuo vandentiekio įvado arba vandentiekio tinklų įrengiant skaitliuką. Klojami plastikiniai arba metaliniai vamzdžiai. Vasarą skirstomieji tinklai gali būti iš guminių arba audeklinių žarnų, nutiestų ant žemės, o magistraliniai – iš metalinių vamzdžių, įleistų į žemę arba paklotų ant žemės paviršiaus ir apsaugotų nuo pažeidimų. Geriamas vanduo turi atitikti higienos reikalavimus. Laikinių inžinerinių tinklų pasijungimo taškai derinami su Užsakovu. Vienam žmogui pagal normas reikalingas poreikis yra 30 l/para. Statybos eigoje vanduo gali būti atvežamas į statybos aikštelę cisternose ar kitokiose tarose.

Statybos aikštelėje atvežamas ir pastatomas biotualetas arba įrengiama laikina kanalizacija nutekamiems vandenims ir įvairioms atliekoms pašalinti iš sanitarinių ir buitinių patalpų (dušinių, prausyklų, tualetų) į kanalizacijos tinklą. Į jį nukreipiamos buitinių patalpų nuotekos.

Įrengiamos laikinos buitinės patalpos: statybos vadovo patalpa, buitinės patalpos darbininkams, biotualetai, pasitarimų patalpa, apsaugos postas ir ratų plovimo postas prie įvažiavimo į statybietės teritoriją.

Statyboje numatyta naudoti šiuo pagrindinius mechanizmus bei autotransporto priemones:

Pastolių sistemos	1 kompl.;
Statybinis keltuvas	1 vnt.;
Kompresorius	2 vnt.;

DOKUMENTO ŽYMUO	LAPAS	LAPŲ	LAIDA
24005-XX-TDP-SO-AR	18	19	0

Skryščių kompleksas	2 vnt.;
Perforatorius	2 vnt.;
Pjaustymo įranga	3 vnt.;
Specializuotas automobilis	2 vnt.;
Bortinis automobilis	2 vnt.;
Grunto tankintuvas (rankinis)	1 vnt.;
Suvirinimo aparatas	3 vnt.;
Kiti smulkesni mechanizmai	5 kompl.;

Apytikslis elektros galingumo poreikis statybinei įrangai apie 10 kW. Kadangi visi statybiniai įrenginiai nebus naudojami vienu metu tai elektros poreikis bus ženkliai mažesnis. Įvertinus naudojimo coef. elektros poreikis apie 7 kW.

Nurodyti mechanizmai ir jų kiekiai statyboje gali būti rangovo nuožiūra pakeisti kitais, analogiškais. Pagrindiniai mechanizmai ir jų kiekiai konkretizuojami rangovo technologiniame projekte.

Statybvietėje naudojama įranga privalo atitikti STR 2.01.08:2003 „Lauko sąlygomis naudojamos įrangos į aplinką skleidžiamo triukšmo valdymas“ (Žin., 2003, Nr. 90-4086) nustatytus reikalavimus.

8. STATYBOS TRUKMĖ

Pastato statybos darbų trukmė bus nustatyta, atsižvelgiant į suspaustas darbų vykdymo sąlygas, o taip pat į tai, kad didesnė dalis darbų bus vykdoma rankiniu būdu, naudojant tikrai „mažosios mechanizacijos“ priemones.

Pastato remonto ir statybos darbų trukmė priimta 12 mėnesiai, užsakovo ir rangovo susitarimu statybos trukmė gali būti ir kitokia, ji bus nurodyta suderintoje ir pasirašytoje abiejų šalių sutartyje.

Pastaba: Tikslų medžiagų sandėliavimo, atvežimo į statybos aikštelę, darbų eiliškumą, paruošia rangovinė organizacija parengtame technologiniame projekte suderinusi su užsakovu. Ji gali koreguoti arba dalinai keisti statybos organizavimo aprašyme priimtus sprendinius, jei tai nepakenks darbų kokybei bei nepažeis darbo saugos reikalavimų

DOKUMENTO ŽYMUO	LAPAS	LAPŲ	LAIDA
24005-XX-TDP-SO-AR	19	19	0

