





<b>PROJEKTO UŽSAKOVAS:</b>	VšĮ "ATNAUJINKIME MIESTĄ"
<b>STATYTOJAS:</b>	232-oji DNSB "DRAUGYSTĖ"
<b>PROJEKTO PAVADINIMAS:</b>	DAUGIABUČIO GYVENAMOJO NAMO (6.3) TVERĖČIAUS G. 8, VILNIUJE, ATNAUJINIMO (MODERNIZAVIMO) PROJEKTAS
<b>STATYBOS VIETA:</b>	TVERĖČIAUS G. 8, VILNIUS
<b>STATINIO KATEGORIJA:</b>	YPATINGASIS
<b>STATYBOS RŪŠIS:</b>	STATINIO KAPITALINIS REMONTAS
<b>PROJEKTO RENGIMO ETAPAS:</b>	TECHNINIS DARBO PROJEKTAS
<b>PROJEKTO TOMAS:</b>	I
<b>PROJEKTO DALIS:</b>	BENDROJI DALIS
<b>PROJEKTO NUMERIS:</b>	2424-01-TDP-BD
<b>PROJEKTO LAIDA:</b>	0

ŠIAULIAI 2024m.

PAREIGOS	ĮMONĖS PAVADINIMAS	KV. ATESTATO NR.	PAVARDĖ	PARAŠAS
SPV, PDV	 STATINIO PROJEKTAVIMO STUDIJA Stoties g. 12-14, Šiauliai Tel.: 8 652 81853 El.p.: arunaskazlauskas@gmail.com			
Direktorius				

## PROJEKTO SUDĖTIES ŽINIARAŠTIS

Eil. Nr.	Bylos žymuo	Pavadinimas	Projekto vadovas, projekto dalies vadovas	Pastabos
1.	BD	Bendroji dalis	Projekto vadovas T. Čeburnis, At. Nr. A 1512	
2.	SP	Sklypo planas	Projekto SP dalies vadovas T. Čeburnis, At. Nr. A 1512	
3.	SA	Statinio architektūra	Projekto SA dalies vadovas T. Čeburnis, At. Nr. A 1512	
4.	SK	Statinio konstrukcijos	Projekto SK dalies vadovas G. Timonis, At. Nr. 27411	
5.	ŠG	Šilumos gamybos	Projekto dalies vadovas E. Povilaitis, At. Nr. 35146	
6.	ŠV	Šildymas ir vėdinimas	Projekto dalies vadovas E. Povilaitis, At. Nr. 35146	
7.	VN	Vandentiekio ir nuotekų šalinimo	Projekto dalies vadovas E. Povilaitis, At. Nr. 35146	
8.	E	Elektrotechnika	Projekto dalies vadovas A.Kazlauskas, At. Nr. 18525	
9.	SO	Pasirengimo statybai ir statybos darbų organizavimas	Projekto dalies vadovas I. Poškus, At. Nr. 29523	
10.	PVA	Procesų valdymo ir automatizacijos	Projekto dalies vadovas D. Santockis, At. Nr. 17144	
11.	DOK	Dokumentai	Projekto dalies vadovas T. Čeburnis, At. Nr. A 1512	

KVAL. DOK. NR.	 <b>UAB "STATINIO PROJEKTAVIMO STUDIJA"</b> Stoties g. 12-14, Šiauliai, Tel.: 8 652 81853 El.p.: arunaskazlauskas@gmail.com	STATINIO PROJEKTO PAVADINIMAS		
		Daugiabučio gyvenamojo namo, Tverečiaus g. 8, Vilniuje atnaujinimo (modernizavimo) projektas.		
	PV		DOKUMENTO PAVADINIMAS	LAI DA
			Projekto sudėtis	0
LT	PROJEKTO UŽSAKOVAS: VšĮ „Atnaujinkime miestą“ STATYTOJAS: 232-oji DNSB „Draugystė“	DOKUMENTO ŽYMUO		LAPAS
		2424-01-TDP-BD.PS		LAPŲ
			1	1

**PROJEKTO BENDROSIOS DALIES BYLOS  
TEKSTINIŲ DOKUMENTŲ ŽINIARAŠTIS**

Eil. Nr.	Dokumento žymuo	Pavadinimas	Pastabos	Psl. Nr.
1.	2424-01-TDP-BD.PS	Projekto sudėties žiniaraštis		1
2.	2424-01-TDP-BD.BŽ	Projekto bendrosios dalies sudėties žiniaraštis		2
3.	2424-01-TDP-BD.BR	Bendrieji statinio rodikliai		4
4.	2424-01-TDP-BD.AR	Aiškinamasis raštas		5
5.	2424-01-TDP-BD.BTS	Bendroji techninė specifikacija		15
6.	2424-01-TDP-BD.DS	Atliktų derinimų sąrašas		21
7.	2424-01-TDP-BD.PJS	Programinės įrangos sąrašas		24

**PROJEKTO BENDROSIOS DALIES BYLOS  
PRIDEDAMŲ DOKUMENTŲ ŽINIARAŠTIS**

Eil. Nr.	Dokumento numeris, žymuo	Pavadinimas	Pastabos	Psl. Nr.
8.	2024-08-07, Nr. 04-24-422	Techninė užduotis		25
9.	2025-09-15, Nr. SRD-01-250915-01102	Specialieji reikalavimai		47
10.	2025-09-12, Nr. SARD-01-250912-01234	Specialieji architektūros reikalavimai		48

**PROJEKTO BENDROSIOS DALIES BYLOS  
BRĖŽINIŲ ŽINIARAŠTIS**

Eil. Nr.	Laida	Brėžinio Nr.	Pavadinimas	Pastabos	Psl. Nr.
11.	0	2424-01-TDP-SP-01	Situacijos schema. Sklypo planas M 1:500		51
12.	0	2424-01-TDP-SP-02	Suvestinis inžinerinių tinklų planas M 1:500		52
13.	0	2424-01-TDP-SAK-05	Pastato fasadai M1:200	2 lapai	53
14.	0	2424-01-TDP-SK-23	Dujotiekio įvado atitraukimo mazgas		55
15.	0	2424-01-TDP-ŠG.B-01	Šilumos punkto planas ir pjūviai M1:20		56
16.	0	2424-01-TDP-ŠG.B-02	Šilumos punkto principinė schema		57
17.	0	2424-01-TDP-ŠG.B-03	Šilumos skaitiklio pajungimo principinė schema		58
18.	0	2424-01-TDP-ŠV.B-07	Šildymo sistemos funkcinė schema		59
19.	0	2424-01-TDP-VN.B-10	Funkcinės vandentiekio ir nuotekų šalinimo stovų montavimo schemas		60
20.	0	2424-01-TDP-VN.B-11	Sklypo planas su remontuojamais nuotekų šalinimo		61

KVAL. DOK. NR.	 STATINIO PROJEKTAVIMO STUDIJA	UAB "STATINIO PROJEKTAVIMO STUDIJA" Stoties g. 12-14, Šiauliai, Tel.: 8 652 81853 El.p.: arunaskazlauskas@gmail.com	STATINIO PROJEKTO PAVADINIMAS		
			Daugiabučio gyvenamojo namo, Tverėčiaus g. 8, Vilniuje atnaujinimo (modernizavimo) projektas.		
	SPV		DOKUMENTO PAVADINIMAS		LAIDA
			Projekto bendrosios dalies sudėties žiniaraštis		0
LT	PROJEKTO UŽSAKOVAS: VšĮ „Atnaujinkime miestą“ STATYTOJAS: 232-oji DNSB „Draugystė“		DOKUMENTO ŽYMUO		
			2424-01-TDP-BD.BŽ	LAPAS	LAPŲ
			1	2	

---

			tinklais M1:500		
21.	0	2424-01-TDP-E(Ž).B-03	Sklypo planas. Žaibosauga M1:500		62
22.	0	2424-01-TDP-SO.B-01	Statybvietės planas M 1:500		63

2424-01-TDP-BD.BŽ	LAPAS	LAPŲ	LAIDA
	2	2	0

## BENDRIEJI STATINIO RODIKLIAI

Pavadinimas	Mato vienetas	Kiekis	Kiekis po remonto	Pastabos
<b>I. SKLYPAS</b>				
1. sklypo plotas	m <sup>2</sup>	Nesuformuotas		
2. sklypo užstatymo intensyvumas	%			
3. sklypo užstatymo tankumas	%			
<b>II. PASTATAI</b>				
1. Pastato paskirties rodikliai (gamybos, kitos planuojamos ūkinės veiklos, paslaugų apimtis, butų, vietų, lovų, aptarnaujamų žmonių skaičius, kiti rodikliai).	vnt.	60	60	Nesikeičia
2. Pastato bendras plotas.*	m <sup>2</sup>	2799,95	2939,75	
3. Pastato naudingas plotas. *	m <sup>2</sup>	2378,78	2378,78	Nesikeičia
4. Pastato tūris.*	m <sup>3</sup>	10758	11412	
5. Aukštų skaičius.*	vnt.	5	5	Nesikeičia
6. Pastato aukštis. *	m	16,55	16,75	Nesikeičia
7. Butų skaičius (gyvenamajame name), iš jų:	vnt.	60	60	Nesikeičia
7.1. 1 kambario	vnt.	10	10	Nesikeičia
7.2. 2 ir daugiau kambarių.	vnt.	50	50	Nesikeičia
8. Energinio naudingumo klasė. [5.41]		F	Ne žemesnė kaip B	
9. Pastato (patalpų) akustinio komforto sąlygų klasė. [5.38]; [5.43]		-	Ne žemesnė kaip E	
10. Statinio atsparumo ugniai laipsnis		I	I	
11. Kiti specifiniai pastato rodikliai:				
11.1. cokolio	W/m <sup>2</sup> K	1,27	0,18	
11.2. sienų	W/m <sup>2</sup> K	1,27	0,18	
11.3. langų	W/m <sup>2</sup> K	2,50	1,00	
11.4. stogo	W/m <sup>2</sup> K	0,85	0,15	
<b>III. INŽINERINIAI TINKLAI</b>				
1.2. Buitinių nuotekų tinklas (ilgis/skersmuo)	m/mm	7,21	7,21; Ø110	

\*Žvaigždute pažymėti rodikliai apskaičiuojami vadovaujantis Nekilnojamojo turto kadastrinių matavimų ir kadastro duomenų surinkimo taisyklėmis, kurias tvirtina Lietuvos Respublikos žemės ūkio ministras. Baigus statybą ir atlikus kadastrinius matavimus šie rodikliai gali turėti neesminių nukrypimų.

KVAL. DOK. NR.	 <b>UAB "STATINIO PROJEKTAVIMO STUDIJA"</b> Stoties g. 12-14, Šiauliai, Tel.: 8 652 81853 El.p.: arunaskazlauskas@gmail.com	STATINIO PROJEKTO PAVADINIMAS		
		Daugiabučio gyvenamojo namo, Tverečiaus g. 8, Vilniuje atnaujinimo (modernizavimo) projektas.		
PV		DOKUMENTO PAVADINIMAS		LAIDA
		Bendrieji statinio rodikliai		0
LT	PROJEKTO UŽSAKOVAS: VšĮ „Atnaujinkime miestą“ STATYTOJAS: 232-oji DNSB „Draugystė“	DOKUMENTO ŽYMUO		LAPAS
		2424-01-TDP-BD.BR		1
				LAPŲ
				1

# BENDROSIOS DALIES AIŠKINAMASIS RAŠTAS

## 1. PROJEKTUOJAMO STATINIO DUOMENYS

1.1. Statybos vieta, statybos rūšis, statinio paskirtis, projekto rengimo pagrindas:

Objektas: Daugiabučio gyvenamojo namo modernizavimas;

Adresas: Tverečiaus g. 8, Vilnius;

Vadovaujantis STR 1.01.08:2002 "Statinio statybos rūšys", VII skyriumi, statybos rūšis yra "statinio kapitalinis remontas";

Statinio klasifikatorius: 6.3

Statinio unikalus Nr.: 1096-6015-8017;

Statinio kategorija -Ypatingas statinys;

Projekto etapas – Techninis darbo projektas;

Projekto vadovas – Tomas Čeburnis, At.Nr. A 1512;

## 2. PROJEKTINIŲ SPRENDINIŲ APIBŪDINIMAS

2.1. Objekto modernizavimo techninis projektas parengtas remiantis projekto administratoriaus VšĮ „Atnaujinkime miestą“ patvirtinta projektavimo užduotimi, atitinka gyvenamojo namo, Tverečiaus g. 8, Vilnius investicijų planą (gyventojų pasirinktas namo atnaujinimo paketas-I) ir yra atsižvelgta į namo butų ir kitų patalpų savininkų susirinkimo metu pateiktas pastabas. Atlikus pastato modernizavimo darbus, numatoma pasiekti B energinio naudingumo klasę.

2.2. Remontuojamas pastatas yra Vilniaus mieste, Antakalnio mikrorajone. Greta vyrauja daugiabučių gyvenamųjų namų užstatymas. Reljefas greta modernizuojamo pastato su ryškiu nuolydžiu į vakarinę pusę. Pastatas stovi inžinerine infrastruktūra aprūpintoje teritorijoje, jis pajungtas prie miesto infrastruktūros tinklų: centrinio šildymo, elektros, vandentiekio ir nuotekų šalinimo, telefono. Greta pastato yra pavienių želdynų-medžių, krūmų.

2.3. Statybos įtaka aplinkai, gyventojams, kaimyninėms teritorijoms, tretiesiems asmenims: neigiamos įtakos aplinkai, tretiesiems asmenims ir gyventojams nebus;

2.4. Kultūros paveldo išsaugojimas, urbanistikos, priešgaisrinės, civilinės saugos priemonių principiniai sprendimai, apsauginės sanitarinės zonos:

2.4.1. statinys nepatenka į nekilnojamųjų kultūros paveldo vertybių teritoriją;

2.4.2. priešgaisrinės priemonės: statinys suprojektuotas taip, kad kilus gaisrui statinio konstrukcijos tam tikrą laiką išlaikytų apkrovas, būtų ribojamas ugnies ir dūmų plitimas, žmonės galėtų saugiai išeiti iš pastato arba galima būtų juos gelbėti kitomis priemonėmis, galėtų saugiai dirbti ugniagesiai gelbėtojai;

2.4.3. modernizuojamas statinys yra esama miesto urbanistinės struktūros dalis, todėl neigiamos įtakos kraštovaizdžiui neturės. Projektiniai sprendiniai atitinka teritorijų planavimo dokumentus;

2.4.4. modernizuojamas pastatas atitinka esminius statinio ir statinio architektūros reikalavimus, projekto sprendiniai atitinka privalomuosius projekto rengimo dokumentus;

2.4.5. pastatas nepatenka į jokias sanitarines apsaugos zonas, taršos šaltinių gretimose teritorijose nėra;

2.4.6. projekto dalyje atlikti skaičiavimai atitinka projekto rengimo dokumentų reikalavimus, normatyvinius statybos techninių dokumentų reikalavimus;

2.5. Projektiniai sprendiniai (sprendiniai pateikti projekto SAK dalyje):

2.5.1. šiltinamas pastato cokolis, įrengiama nauja nuogrinda;

2.5.2. šiltinamos pastato išorinės sienos, įrengiamas apdailinio tinko fasadas;

2.5.3. šiltinamas sutapdintas stogas, įrengiama nauja prilydoma danga;

2.5.4. keičiama dalis senų langų į naujus PVC profilio. Įrengiamos naujos lauko palangės;

2.5.5. įrengiamas naujas gatvės pavadinimas, namo numeris ir vėliavos laikiklis;

2.5.6. remiantis Užsakovo pateikta projektavimo užduotimi, projekte nėra sprendžiamas sklypo apželdinimas.

KVAL. DOK. NR.	 <b>UAB "STATINIO PROJEKTAVIMO STUDIJA"</b> Stoties g. 12-14, Šiauliai, Tel.: 8 652 81853 El.p.: arunaskazlauskas@gmail.com	STATINIO PROJEKTO PAVADINIMAS		
		Daugiabučio gyvenamojo namo, Tverečiaus g. 8, Vilniuje atnaujinimo (modernizavimo) projektas.		
	SPV	DOKUMENTO PAVADINIMAS		LAIDA
		Aiškinamasis raštas		0
LT	PROJEKTO UŽSAKOVAS: VšĮ „Atnaujinkime miestą“ STATYTOJAS: 232-oji DNSB „Draugystė“	DOKUMENTO ŽYMUO		LAPAS
		2424-01-TDP-BD.AR		LAPŲ
		1	10	

Sklype esantys medžiai išsaugomi, statybos metu ištrypta veja turi būti atstatyta, t.y. naujai pasėta. Po pastato modernizavimo darbų teritorijos būklė negali pablogėti.

**2.6. Šildymas.** Šildymo sistemos projektuojamos vadovaujantis užsakovo patvirtinta projektavimo užduotimi. Pastate įrengta vienvamzdė šildymo sistema demontuojama, vietoje jos projektuojama nauja dvivamzdė šildymo sistema su dalikline šilumos apskaita. Šildymo sistemai parinkti plieniniai šoninio pajungimo radiatoriai. Šildymo sistemai parinkti cinkuoto plieno presuojami vamzdynai. Visi magistraliniai vamzdynai ir stovai izoliuojami akmens vatos kevalais su aliuminio folija: d18 (20mm storio); d22-d28 (30mm storio); d35-d42 (40mm storio), d54 (50mm storio). Vamzdynai montuojami atvirai, rūšio palubėje, su 0.002 nuolydžiu link šilumos punkto. Vandens srautų stovuose ir hidrauliniams sistemoms sureguliuojimui numatomi automatiniai balansiniai ventiliai. Ant tiekimo vamzdžio montuojamas balansinis ventilis su matavimo antgaliais ir galimybe prijungti impulsinį vamzdelį. Ant grįžtamo vamzdžio montuojamas slėgio perkryčio reguliatorius. Sistemos stovų ir atšakų uždarymui numatomi rutuliniai, o šilumnešio išleidimui drenažiniai ventiliai. Šildymo sistemose aukščiausiose vietose įrengiami automatiniai nuorintojai. Temperatūros reguliavimui prie šildymo prietaisų projektuojami termostatiniai ventiliai su išankstiniu nustatymu ir išmaniaisiais termostatiniais davikliais, kuriuose nustatomos temperatūros reguliavimo ribos 16-26°C. Bendro naudojimo patalpose įrengiami termostatiniai ventiliai su išankstiniu nustatymu ir antivandaliniais termostatiniais davikliais, fiksuoto nustatymo - 16°C. Butuose vonių šildymui įrengiami rankšluosčių džiovintuvai (gyvatukai), kurie prijungiami prie karšto vandentiekio cirkuliacinės linijos.

**2.7. Šilumos apskaita.** Butuose ant šildymo prietaisų įrengiami šilumos dalikliai - indikatoriai. Laiptinėje pirmame, trečiame ir penktame aukštuose įrengiamos duomenų perdavimo antenos-duomenų kaupikliai, perduodantys duomenis į šilumos punkte įrengiamą kompiuterį-duomenų kaupiklį. Iš kaupiklio duomenys nuskaitomi nuotoliniu būdu bei, esant poreikiui, numatyta galimybė nuskaityti duomenis tiesiogiai prisijungus prie jo.

**2.8. Šilumos punktas.** Remiantis užsakovo pateikta technine projektavimo užduotimi esamas šilumos punktas demontuojamas ir įrengiamas naujas punktas esamoje šilumos punkto patalpoje. Naujas šilumos punktas prijungiamas prie esamos šilumos tinklų atšakos. Šildymui ir karštam vandentiekui įrengiami plokšteliniai lituoti šilumokaičiai. Šilumos punkte įrengta šilumos apskaita (KATRA SKS-3,  $Q_s=12.0 \text{ m}^3/\text{h}$ ,  $Q_p=6.0 \text{ m}^3/\text{h}$ ,  $Q_i=0.06 \text{ m}^3/\text{h}$ ) tinkama tolimesniam naudojimui – apskaičiuotas maksimalus projektinis šilumnešio srautas įvade ( $Q_{\text{tinklų}}=9.59 \text{ m}^3/\text{h}$ ) patenka į šilumos skaitiklio srauto parinkimo ribas. Šilumos punkte įrengta duomenų perdavimo-nuskaitymo įranga (Rubisafe 3) paliekama tolimesniam naudojimui. Visi naujai įrengiami apskaitos prietaisai prijungiami ir suderinami su esama duomenų perdavimo-nuskaitymo įranga. Šilumos punkte įrengiami nauji: karšto vandens skaitiklis (sistemos papildymui) ir šalto vandens skaitiklis (karšto vandens gamybai). Ant tiekiamo termofikacinio vandens linijos projektuojama įvadinė uždaroji armatūra - plieninės privirinamos sklendės DN65. Ant tiekiamo termofikacinio vandens linijos po įvadinės sklendės, ant grįžtamos iš šildymo sistemos šilumnešio linijos ir ant papildymo linijos projektuojami mechaniniai filtrai. Vandens temperatūrą sistemoje reguliuoja automatika pagal lauko oro temperatūrą. Prieš šilumokaitį projektuojamas dveigis reguliuojantis vožtuvas su el. pavara. Vandens cirkuliaciją sistemose sukuria cirkuliaciniai siurbliai. Cirkuliaciniai siurbliai, aptarnaujantys šildymo sistemas su dažnio keitikliais. Šildymo sistemos tūrio pasikeitimui kompensuoti projektuojamas uždaras išsiplėtimo indas su uždarymo nudrenavimo armatūra  $V=150 \text{ ltr}$ . Šilumos tiekimo vamzdynai šilumos punktuose numatyti iš plieninių el. virintų vamzdžių. Visi vamzdynai izoliuojami akmens vatos kevalais su al. folija. Aukščiausiose sistemų vietose numatyti oro išleidimo ventiliai, o žemiausiose – vandens išleidimo ventiliai. Šilumos punkte projektuojamas šildymo sistemos elektroninis valdiklis ECL, kuris komplektuojamas su lauko temperatūros (RL), šildymo sistemos temperatūros (R1) ir karšto vandens temperatūros jutikliais (R2).

**2.9. Vėdinimas.** Vėdinimo sistemos projektuojamos vadovaujantis užsakovo patvirtinta projektavimo užduotimi. Butuose pakeičiamos natūralaus vėdinimo grotelės. Visi esami natūralaus vėdinimo kanalai sutvarkomi ir išvalomi (dezinfekuojami), pašalinamos visos esančios mechaninės kliūtys. Ant stogo esantys vėdinimo kaminėliai paaukštinami, vėdinimo kanalų išvadai turi būti ne mažiau kaip 0,4 m virš stogo ar kito paviršiaus, taip pat ne mažiau kaip 0,3 m virš linijos, jungiančios aukščiausius pastato dalių, esančių ne toliau kaip 10 m nuo išvado, taškus (pvz.: vėdinimo kanalo aukštis virš parapetų 0,3 metro, jei parapetai ne toliau kaip 10 metrų nuo vėdinimo kanalo). Kanalo aukštinimo, apskardinimo ir kt. darbai vertinami statybinėje-architektūrinėje (SAK) projekto dalyje. Ant paaukštintų natūralaus vėdinimo kanalų viršaus projektuojamos vėjo turbinos (deflektoriai). Visuose butų kambariuose projektuojami minirekuperatoriai. Atsižvelgiant į kambarių skaičiuojami projektuojami viensraučiai ir dvisraučiai minirekuperatoriai. Viensraučiai minirekuperatoriai projektuojami poromis (po 2), veikiantys pakaitinio

	LAPAS	LAPŲ	LAIDA
2424-01-TDP-BD.AR	2	10	0

veikimo principu minirekuperatoriai. Dvisraučiai minirekuperatoriai projektuojami po vieną, jis tiekia ir šalina orą vienu metu. Kad užtikrinti pakankamą savaiminį oro pritekėjimą, langų rėmuose projektuojamos orlaidės.

## 2.10. Vandentiekis ir nuotekos.

2.10.1. **Šalto vandentiekio tinklai.** Šalto vandentiekio tinklas projektuojamas nuo šalto vandens įvado iki butų vidaus sistemų. Visa kita įranga paliekama tolimesniam naudojimui - butuose neatliekami jokie darbai. Esami šalto vandentiekio magistraliniai vamzdynai ir stovai demontuojami. Projektuojami nauji šalto vandentiekio magistraliniai vamzdynai ir stovai iš plastikinių (PPR) šalto vandentiekio vamzdžių skirtų geriamam vandentekiui. Šalto vandentiekio magistraliniai vamzdynai projektuojami rūšio palubėje, su 0,002 nuolydžiu į esamą šalto vandens mazgą. Esamos šalto vandentiekio sistemos butuose prijungiamos prie projektuojamos šalto vandentiekio sistemos, o projektuojama šalto vandentiekio sistema prijungiama prie esamo vandens apskaitos mazgo. Projektuojami magistraliniai vamzdynai ir stovai izoliuojami kaučiukine izoliacija nuo rasojimo (išskyrus atšakas butų pajungimui). Šalto vandentiekio stovų ir magistralės išleidimui projektuojami drenažiniai ventiliai. Šalto vandentiekio stovų uždarymui projektuojami rutuliniai ventiliai

2.10.2. **Karšto su recirkuliacija vandentiekio tinklai.** Esami karšto su recirkuliacija vandentiekio magistraliniai vamzdynai ir stovai demontuojami. Projektuojami nauji karšto su recirkuliacija vandentiekio magistraliniai vamzdynai ir stovai. Karšto su recirkuliacija vandentiekio magistraliniai vamzdynai projektuojami rūšio palubėje su 0,002 nuolydžiu į šilumos punktą. Esamas karšto vandentiekio sistemos butuose prijungti prie projektuojamos karšto vandentiekio sistemos, o projektuojamą karšto vandentiekio sistemą prijungti prie šilumos punkto. Karšto su recirkuliacija vandentiekio stovų išleidimui projektuojami drenažiniai ventiliai. Karšto su recirkuliacija vandentiekio stovų uždarymui projektuojami rutuliniai ventiliai. Recirkuliacinio vandentiekio stovams projektuojami universalūs termostatiniai cirkuliaciniai ventiliai (Danfoss MTCV arba analogas).

2.10.3. **Buitinių nuotekų šalinimo tinklai. Vidaus dalis.** Buitinių nuotekų šalinimo tinklai projektuojami nuo išvadų iki butų vidaus sistemų. Esami buitinių nuotekų šalinimo magistraliniai vamzdynai ir stovai demontuojami. Projektuojami nauji buitinių nuotekų šalinimo magistraliniai vamzdynai iš savitakinių PVC vamzdžių, o stovai iš savitakinių betrikšmių PP vamzdžių. Buitinių nuotekų magistraliniai vamzdynai projektuojami su 0,02 nuolydžiu į išvado pusę. Projektuojamus buitinių nuotekų stovus prijungti prie projektuojamos buitinių nuotekų sistemos. Buitinių nuotekų šalinimo stovui kertant perdangą projektuojamos priešgaisrinės movos (apkabos). Priešgaisrinės movos neprojektuojamos buitinių nuotekų stovui kertant stogo konstrukciją. Buitinių nuotekų šalinimo stovui valyti stovuose 1,0 m virš grindų, bet ne mažiau kaip 0,15m virš tame aukšte prijungtos įlajos viršaus įrengiamos revizijos (revizijų įrengimą žr. funkcinėse schemose). Buitiniam nuotakynui valyti magistraliniuose vamzdynuose projektuojamos pravalos. Šilumos punkto ir vandens apskaitos mazgo patalpoje projektuojama prieduobė su nuotekų siurbliu. Iš prieduobės nuotekos, siurblio pagalba, slėginiu vamzdžiu nuvedamos į buitinių nuotekų sistemą. Slėginis vamzdis turi būti prijungtas prie stovo rūšio palubėje. Rūsyje, sandėliavimo patalpose (R-52, R-53), projektuojamas nuotekų kėlimo siurblys su integruotu smulkintuvu.

2.10.4. **Buitinių nuotekų šalinimo tinklai. Lauko dalis.** Seni buitinių nuotekų šalinimo išvadai demontuojami, vietoje jų projektuojami nauji išvadai iš PVC buitinių nuotekų vamzdžių. Vamzdynas projektuojamas su 0,02 nuolydžiu į šulinių pusę. Buitinių nuotekų išvadai prijungiami prie projektuojamų pastato buitinių nuotekų šalinimo sistemų, o išvadai prijungiami prie esamų buitinių nuotekų šulinių.

## 2.11. Elektrotechnika. Projektuojama pastato apsauga nuo žaibo, fotovoltiniai monokristaliniai moduliai.

2.11.1. **Paskirstymo tinklas.** Daugiabučio gyvenamojo namo elektros tiekimas įrengtas iš esamos elektros skydinės ĮPS namo rūsyje. Esamas ĮPS skydas papildomas automatinio jungiklio skirtu fotovoltinės elektrinės keitiklio pajungimui. ĮPS skyde paliekamas esamas apskaitos prietaisas, projektuojamas atvadas fotovoltinės elektrinės įtampos keitikliui.

2.15.2. **Jėgos grupinis tinklas.** Visa jėgos įranga turi būti įžeminta pagal galiojančius reikalavimus. Įžeminimas atliekamas trečia kabelio gysla vienfaziam ir penkta gysla trifaziam tinkle. ĮPS įžeminimas jungiamas prie naujai suprojektuoto įžeminimo kontūro, jei pamatavus įžeminimo varžą ji didesnė nei 10Ω, papildomai kalami įžeminimo strypai, kad pasiekti reikiama varžą.

2.11.3. **Žaibosaugos tinklas.** Atliekant pastato modernizavimą, yra įrengiama aktyvinė žaibosauga III kategorijos. Aktyvinės žaibosaugos žaibo ėmiklis su įmontuota elektronine įranga montuojamas ant 4 m.

2424-01-TDP-BD.AR	LAPAS	LAPŲ	LAIDA
	3	10	0

stiebo virš pastato stogo. Įžeminimo laidininkai turi būti nuleisti pastato kampuose ir apsaugoti plastikiniu vamzdžiu 3 metrus nuo žemės.

2.11.4. **Saulės elektrinė.** Atliekant pastato modernizavimą, ant pastato stogo projektuojama 10kW fotovoltinė saulės jėgainė. Visa, projektuojamos saulės elektrinės, generuojama elektros energija numatoma tiekti į vidinį pastato tinklą, kuris yra skirtas pastato bendroms reikmėms.

## 2.12. Pastato energinis naudingumas:

2.12.1. planuojama pastato energinio naudingumo klasė - B;

2.12.2. Projektuojamos pastato šildymo sistemos galia po remonto (skaičiuotinė) – 141,56 kW;

2.12.3. Esamo pastato šildymo sistemos galia (skaičiuotinė, pagal energinio naudingumo sertifikatą) – 200,85 kW;

2.12.4. Lyginamasis šilumos poreikis šildymui po remonto (skaičiuotinis) – 117,46 kWh/m<sup>2</sup>/metus;

2.12.5. Metinis šilumos poreikis šildymui po remonto (skaičiuotinis) – 297900 kWh/metus;

2.12.6. Lyginamasis šilumos poreikis šildymui prieš remontą (skaičiuotinis, pagal energinio naudingumo sertifikatą) – 166,62kWh/m<sup>2</sup>/metus;

2.12.7. Metinis šilumos poreikis šildymui prieš remontą (skaičiuotinis, pagal energinio naudingumo sertifikatą) – 422583 kWh/metus;

2.12.8. Projektinis energijos sutaupymas (skaičiuotinis) – 29,50 %;

## 2.13. Gaisrinė sauga:

2.13.1. Reikalavimai darbų apimčiai

Darbų apimtis:

- Ventilacijos sistemų išvalymas;
- Pastato stogo šiltinimas ir naujos dangos įrengimas;
- Fasado sienų (taip pat ir cokolio) šiltinimas, įskaitant sienų (cokolio) konstrukcijų defektų pašalinimą ir nuogrindos sutvarkymą;
- Balkonų įstiklinimas pagal vieną projektą;
- Butų ir kitų patalpų langų keitimas į mažesnio šilumos pralaidumo langus;

Vadovaujantis PAGD išaiškinimu projektavimo taisyklių aktualūs reikalavimai taikomi tik toms konstrukcijoms, kurias modernizavimo metu numatyta atnaujinti. Kadangi statinio projekte numatyta atnaujinti aukščiau išvardytas sistemas gaisrinės saugos projektavimo taisyklių aktualūs reikalavimai taikomi tik modernizuojamoms konstrukcijoms ir sistemoms.

2.13.2. Gaisrinių skyrių formavimas. Siekiant apriboti gaisro plitimą ir pavojingus gaisro veiksnius, užtikrinti saugų žmonių išėjimą iš gaisro apimto pastato, palengvinti ugniagesių atliekamų gelbėjimo ir gesinimo veiksmus ir sumažinti gaisro žalą, pastatai skirstomi į gaisrinius skyrius.

Gaisrinio skyriaus maksimalus plotas nustatomas pagal formulę:

$$F_g = F_s \cdot G \cdot \cos(90KH), \text{ kur:}$$

$F_s$  - sąlyginis gaisrinio skyriaus plotas 5000 m<sup>2</sup>, priklausantis nuo statinio paskirties;

$KH$  - skaičiuojamojo aukščio koeficientas,  $KH = H/H_{abs}$ ;

$H$  - aukštis nuo gaisrinių mašinų privažiavimo paviršiaus iki pastato aukščiausio aukšto grindų altitudės, 12,90 m;

$H_{abs}$  - absoliutus pastato aukštis 56 m, priklausantis nuo statinio paskirties;

$G$  - pastato gaisrinės saugos įvertinimo koeficientas priimamas lygus 1,0.

Remontuojamo daugiabučio pastato gaisrinio skyriaus maksimalus plotas:

$$F_g = 5000 \cdot 1 \cdot \cos[90 \cdot (12,90/56)] = 4676 \text{ m}^2.$$

Daugiabučio namo formuojamo gaisrinio skyriaus plotas neviršija maksimalaus apskaičiuoto gaisrinio skyriaus ploto.

2.13.3. Gaisrinis pavojingumas. Remontuojamas pastatas yra I ugniai atsparumo laipsnio ir 1 gaisro apkrovos kategorijos.

2.13.4. Konstrukcijų ir konstrukcinių elementų atsparumas ugniai ir jo užtikrinimo būdai. Pastato konstrukcijos nėra keičiamos, todėl joms nėra taikomi papildomi atsparumo ugniai ir degumo klasės reikalavimai. Esamų statinio konstrukcijų elementų atsparumas ugniai yra:

2424-01-TDP-BD.AR	LAPAS	LAPŲ	LAIDA
	4	10	0

Statinio atsparumo ugniai laipsnis	Gaisro apgrovos kategorija	Statinio, statinio gaisrinio skyriaus konstrukcijų elementų (turinčių ugnies atskyrimo ir (ar) apsaugos funkcijas) atsparumas ugniai ne mažesnis kaip (min.)						
		Gaisrinių skyrių atskyrimo sienos ir perdangos	laikanchiosios konstrukcijos	lauko siena	aukštų, pastogės patalpų, rūšio perdangos	stogai	laiptinės	
							vidinės sienos	laiptatakiai ir aikštelės, laiptus laikanchiosios dalys
I	1	REI 180 <sup>(1)</sup>	R 120 <sup>(1)</sup>	EI 30 (o↔i)	REI 90 <sup>(1)</sup>	RE 30 <sup>(4)</sup>	REI 120	R 60

<sup>(1)</sup> Konstrukcijos įrengtos naudojant ne žemesnės kaip A2-s3, d2 degumo klasės statybos produktus.

<sup>(4)</sup> Stogų laikanchiosios konstrukcijos įrengtos naudojant ne žemesnės kaip B-s3, d2 degumo klasės statybos produktus.

Pastatų sekcijas ir butus atskiriančių priešgaisrinių užtvartų atsparumas ugniai turi būti ne mažesnis kaip:

Pastato atsparumo ugniai laipsnis	Pastato sekcijas skiriančios priešgaisrinės užtvartos		Butus skiriančios priešgaisrinės užtvartos	
	siena	pertvara	siena	pertvara
I	REI 45	EI 45	REI 30	EI 30

Nustatyto atsparumo ugniai ir gaisrinio pavojingumo atitvarinių konstrukcijų vietos, pro kurias eina kabeliai, ortakiai ir vamzdynai, nesumažina pačiai konstrukcijai keliamų gaisrinių reikalavimų. Kai kabeliai ar vamzdynai kerta statybines konstrukcijas, angos tarp jų ir konstrukcijų per visą konstrukcijos storį užsandarinamos užpildu, kurio atsparumas ugniai yra ne žemesnis už pačios kertamos statybinės konstrukcijos atsparumą ugniai (daugiabučio pastato modernizavimo atveju, inžineriniams tinklams kertant perdangas, šios vietos užsandarinamos užpildu EI90).

2.13.5. Konstrukcijų ir medžiagų degumo klasės.

Šilumos punkto ir kitos techninės patalpos, nuo kitų patalpų atskirtos EI45 atsparumo ugniai pertvaromis ir REI90 atsparumo ugniai perdanga. Laikančių ir nelaikančių vidinių konstrukcijų degumo klasė modernizavimo metu nekeičiama.

Lauko sienų atsparumas ugniai turi būti ne mažesnis kaip EI 30 (o↔i).

Pastato lauko išorinėms termoizoliacinėms sistemoms įrengti draudžiama naudoti žemesnės kaip B-s3, d0 degumo klasės statybos produktus.

Remontuojamo pastato stogas numatytas BROOF (t1) degumo klasės.

Evakuavimo(si) koridoriuose sienų ir lubų degumo klasė turi būti ne mažesnė kaip B-s1, d0, grindų- B<sub>FL</sub>-s1;

Gyvenamųjų patalpų sienų ir lubų degumo klasė turi būti ne mažesnė kaip B-s1, d0;

Laiptinės sienų ir lubų degumo klasė turi būti ne mažesnė kaip B-s1, d0, grindų- B<sub>FL</sub>-s1;

Rūsiuose sienų ir lubų degumo klasė turi būti ne mažesnė kaip B-s1, d0, grindų- D<sub>FL</sub>-s1;

Techninių nišų, šachtų sienų ir lubų, erdvių virš pakabinamų lubų ar po dvigubomis grindimis degumo klasė turi būti ne mažesnė kaip B-s1, d0, grindų- A2<sub>FL</sub>-s1;

Angų priešgaisrinių užtvartų užpildams naudojamų statybos produktų klasė ne mažesnė kaip A2 – s1, d0.

Jei statybos produktų gaisrinis pavojingumas yra mažinamas naudojant priešgaisrines dangas (antipirenus, dažus, lakus, pastas ir kt.), šių dangų techniniuose reikalavimuose turi būti nurodytas jų keitimo arba atnaujinimo periodiškumas, atsižvelgiant į eksploataavimo sąlygas. Tokių statybos produktų negalima naudoti tose vietose, kur nėra galimybės jų periodiškai keisti arba atnaujinti.

2.13.6. Gaisro gesinimas ir gelbėjimo darbai. Keliai ugniagesiams-gelbėtojams privažiuoti prie Pastato nėra modernizuojami ar keičiami, todėl išlieka anksčiau numatyti.

Gaisrų gesinimo ir gelbėjimo automobiliai gali privažiuoti prie pastato iš pagrindinio fasado pusės. Kiemo pravažiavimas jungia Tverečiaus ir Lentupio gatves.

2424-01-TDP-BD.AR	LAPAS	LAPŲ	LAIDA
	5	10	0

Artimiausia ugniagesių - gelbėtojų Vilniaus miesto priešgaisrinė gelbėjimo tarnyba įsikūrusi adresu Vileišio g. 20, nuo pastato nutolusi apie 1,9 km atstumu.

Laikas nuo pranešimo gavimo iki ugniagesių pasirengimo likviduoti incidentą jo kilimo vietoje yra iki 10 min. (skaičiuojant, kad atvykimo greitis – 40 km/val., pastebėjimo ir pranešimo laiką – 2-3 minutės, ugniagesių-gelbėtojų kovinio išsidėstymo laiką – 1 min., spūstis kelyje).

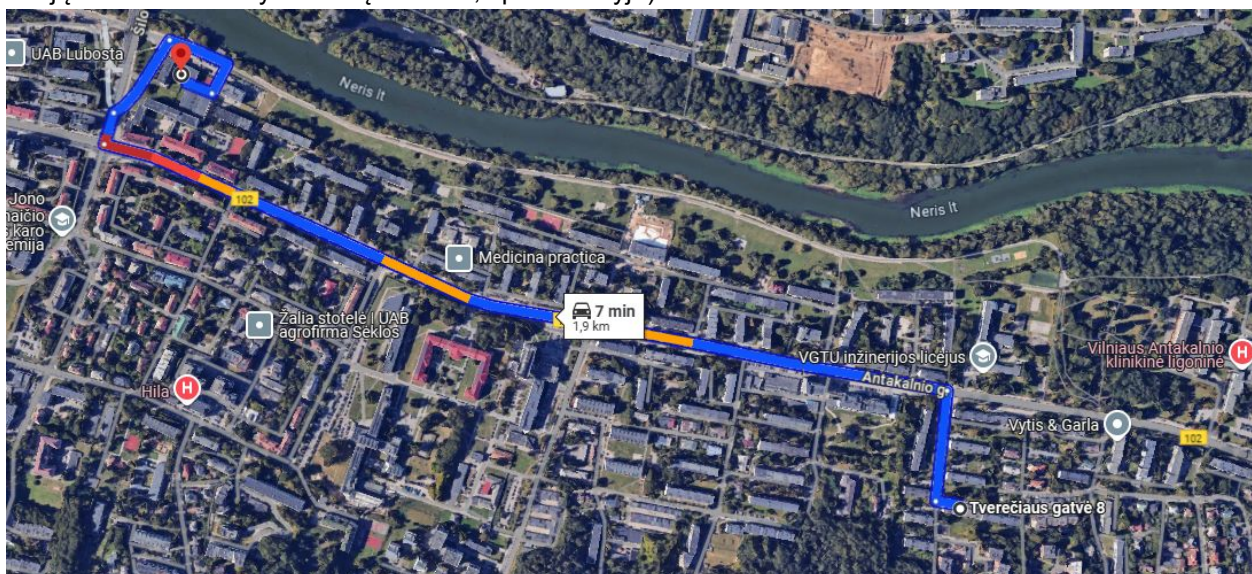

2.13.7. Statinio vidaus gaisrinio vandentiekio sistemos.

Pastate nėra įrengto vidaus priešgaisrinio vandentiekio, todėl reikalavimai nenurodomi.

2.13.8. Lauko gaisrinio vandentiekio (gaisrinių hidrantų) tinklas ar vandens telkiniai (šaltiniai) gaisrui gesinti  
 Išorės statinio gesinimo sistema nėra remontuojama, todėl išlieka anksčiau numatyti sprendiniai.

2.13.9. Gaisro aptikimo ir signalizavimo sistema

Statinyje nėra įrengtos gaisro aptikimo sistemos, todėl reikalavimai nenurodomi.

2.13.10. Perspėjimo apie gaisrą ir evakuacijos valdymo sistema

Statinyje nėra įrengtos įspėjimo apie gaisrą ir evakuacijos valdymo sistemos, todėl reikalavimai nenurodomi.

2.13.11. Evakuavimo(si) kelių gyvenamuosiuose pastatuose įrengimo reikalavimai:

Pastato aukščiausio aukšto grindų altitudė, A (m)	Pastato aukšto plotas, F (kv. m)	
	F ≤ 500	
A ≤ 15	1 kelias	2 kelias
	L1 tipo laiptinė	Reikalavimai nekeliami

2.13.12. Ugniai atsparių statybos produktų, naudojamų statybos produktų gaisriniam pavojingumui sumažinti, atitiktis normatyviniams reikalavimams turi būti įvertinta bandymais, skirtais statybos produktų gaisrinio pavojingumo grupėms nustatyti pagal atitinkamą standartą. Statinio remontui naudojami statybos produktai turi atitikti jo techninėse specifikacijose pateiktus statybos produktų degumo ir atsparumo ugniai techninius reikalavimus;

Jei statybos produktų gaisrinis pavojingumas yra mažinamas, panaudojant papildomas atsparumą ugniai didinančias ar degumo grupę aukštinančias dangas ar antipirenus, minėtų dangų ir antipirenų techniniuose reikalavimuose turi būti nurodytas jų keitimo arba atnaujinimo periodiškumas, atsižvelgiant į eksploataavimo sąlygas, bei, joms netekus savo savybių, turi būti nedelsiant keičiamos arba atnaujinamos. Draudžiama jas naudoti tose vietose, kur nėra galimybės jų periodiškai keisti arba atnaujinti;

2.13.13. Keičiamų langų ir evakuavimo(si) durų reikalavimai.

Modernizavimo metu numatyta keisti Pastato langus (žiūr. SAK dalies brėžinius ir technines specifikacijas), kurios projektuojamos vadovaujantis žemiau surašytais reikalavimais.

Langai. Pastato rūšio ir laiptinių langai yra pakeisti naujais PVC profilio langais. Visi langai sumontuoti esamos angose, visi langai varstomi. Projekte nėra numatytas šių langų keitimas.

Evakuavimo(si) durys. Durų angoje esančio slenksčio aukštis ne didesnis kaip 15 cm.

2424-01-TDP-BD.AR	LAPAS	LAPŲ	LAIDA
	6	10	0

Pastate įrengiami evakuavimo(si) keliai turi būti ne siauresni kaip evakuaciniai išėjimai, ne mažesni kaip 2 m aukščio ir kaip 1 m pločio. Rūsio, cokolinio, techninio aukšto ir kitų patalpų, kuriose žmonių būna ne nuolat arba gali būti ne daugiau kaip 5 žmonės, praeigos ir durų varčios aukštį leidžiama sumažinti iki 1,9 m, o pastogės ir vedančios ant stogo durų varčios – iki 1,5 m.

Projekte numatyta keisti pastato lauko ir rūsio duris. Lauko durys yra montuojamos esamoje angoje, angos platinti nėra techninių galimybių. Keičiamos tambūro durys naujomis PVC profilio durimis.

Projektuojamų rūsio durų varčios plotis yra 85 cm, tambūro- 100cm, laiptinės lauko- 110cm, esama situacija nėra bloginama.

Evakuacinių išėjimų durų spynos montuojamos ne aukščiau kaip 1000 mm nuo grindų, o rankenos – ne aukščiau kaip 1100 mm. Evakuavimosi kelių iš pastatų išorinės evakuacinės durys privalo turėti užraktus arba uždarymo mechanizmus, atidaromus iš vidaus.

2.13.14. Remontuojamas pastatas yra sublokuotas su Tverečiaus g. 10 pastatu. Tverečiaus g. 10 pastatas taip pat yra mūrinis pastatas, kaip ir remontuojamas. Atsižvelgiant į tai, kad tai esama padėtis, pastatai nėra naujai projektuojami ir į tai, kad Tverečiaus g. 8 pastatas yra šiltinamas įrengiant ventiliuojamą fasadą su mineralinės vatos šilumos izoliacija (A degumo klasės produktai) ir keraminių plytelių apdaila, esama situacija nėra kokiu nors būdu bloginama. Artimiausias kitas pastatas Tverečiaus g. 5 yra nutolęs virš 18 metrų atstumu nuo remontuojamo Tverečiaus g. 8 pastato.

2.13.15. Atliekant pastato stogo remonto darbus, numatoma demontuoti esamą patekimo ant stogo konstrukciją ir įrengti naują stogo liuką, kuris būtų ne mažesnis kaip 60 x 80cm. Patekimui ant stogo numatytos naujos kopėčios, kurios turi būti įrengiamos iš ne žemesnės kaip A2-S3, d2 degumo klasės statybos produktų, o kopėčių plotis turi būti ne mažesnis kaip 70 cm. Visu pastato stogo perimetru įrengiama apsauginė metalinė tvorelė, kurios aukštis nuo stogo dangos turi būti ne mažesnis kaip 60cm..

2.13.16. Elektros laidai ir kabeliai turi būti tiesiami atsižvelgiant į gaisrinės saugos reikalavimus. Elektros laidų ir kabelių degumo klasės privalo atitikti LST EN 50575:2015 standarto „Galios, valdymo ir ryšių kabeliai. Bendrosios paskirties statybos darbuose naudojami kabeliai, kuriems keliami reakcijos į ugnį reikalavimus“. Elektros laidų ir kabelių klasė pagal degumą, pagal dūmų susidarymą, pagal liepsnojančių dalelių ir (arba) dalelių susidarymą, pagal rūgštingumą privalo būti ne žemesnės kaip Cca s1,d1,a1 evakuacijos keliuose ir Eca kitose negyvenamose patalpose. Butuose elektros kabeliai nekeičiami.

Atliekant darbus, atsikasant pamatą šiltinimui, įrengiant nuogrindas ir užkasant bei sutankinant gruntą, pagal elektrinių ir elektros tinklų eksploatavimo taisyklių 1172 p. ir Saugos eksploatuojant elektros įrenginius taisyklių 144 p. apriboja smūginių įtaisų naudojimą todėl esamus kabelius be vamzdžių reikia apsaugoti sudedamais vamzdžiais. Darbus atliekantis rangovas turi turėti elektros įrenginių eksploatavimo atestatą, nurodytą Asmenų, turinčių teisę įrengti ir eksploatuoti energetikos įrenginius, pagal atestavimo taisyklių 3 p. ir įvykdyti Saugos eksploatuojant elektros įrenginius taisyklių 148 punktą.

2.14. Atsižvelgiant į Lietuvos Respublikos Vyriausybės nutarime „Dėl daugiabučių namų atnaujinimo (modernizavimo) programos patvirtinimo (2017-03-24 redakcija) priedo pastabą Nr. 3.3, kurioje nurodoma, kad „Projekte turi būti numatyta įrengti pandusą, kad į pastatą galėtų patekti neįgalieji, išskyrus tuos atvejus, kai pandusą įrengti nėra techninių galimybių“. Atsižvelgiant į tai, kad prie esamų pastato lauko aikštelių nutiesti inžineriniai tinklai (dujotiekis, elektros požeminė linija, lietaus kanalizacija), taip pat pastato įėjimas yra tokios formos ir konstrukcijos, kad nėra techninių galimybių įrengti stacionaraus ŽN panduso.

Remiantis Lietuvos Respublikos neįgaliųjų socialinės integracijos įstatymo 11 straipsnio 3 punktu, daugiabučio namo butų ir kitų patalpų savininkai nutarė pastato laiptinių lauko aikštelių ir įėjimų nepritaikyti žmonių su negalia poreikiams. Projekto DOK dalyje pateiktas projekto pristatymo protokolas.

2.15. Remontuojamo pastato technoekonominiai rodikliai po modernizavimo darbų: bendras plotas – 2939,75m<sup>2</sup>, gyvenamasis plotas – 1645,09m<sup>2</sup>, naudingasis plotas – 2378,78m<sup>2</sup>, rūsio plotas – 421,17m<sup>2</sup>, tūris – 11412 m<sup>3</sup>.

2.16. Higiena. Remontavimo metu naudojami statybos produktai neturi būti laidūs teršalams ir nuotekoms, kurios gali pasklisti aplinkoje ir turėti aplinkai neigiamą poveikį sukelti grėsmę žmonių sveikatai, gyvūnams ir augalams bei ekosistemoms.

2.17. Apšiltinus modernizuojamo pastato sienas, stogą, pakeitus senus medinius langus naujais, taip pat įstiklinus pastato balkonus, triukšmo lygis pastate po atnaujinimo bus mažesnis nei prieš renovaciją.

2424-01-TDP-BD.AR	LAPAS	LAPŲ	LAIDA
	7	10	0

2.18. Remiantis STR 2.01.02:2016 „Pastatų energinio naudingumo projektavimas ir sertifikavimas“ p. 39, atlikus statinio remonto darbus turi būti atlikti sandarumo matavimai, kurių rezultatas turi tenkinti šio STR'o 10 lentelėje nurodytus reikalavimus.

2.19. Statybos užbaigimo procedūros etape, Užsakovas privalo kreiptis į Nacionalinio visuomenės sveikatos centro prie Sveikatos apsaugos ministerijos Visuomenės sveikatos saugos skyrių, kuriame bus sudarytas Aplinkos tyrimų planas. Šiame plane nurodytų tyrimų, atliktų atestuotų ar akredituotų atitinkamiems tyrimams subjektų, duomenys pateikiami Statybos užbaigimo komisijai. Numatoma, kad bus reikalingi atlikti tiukšmo, mikroklimato ir geriamo vandens tyrimai.

2.20. Statybos užbaigimo procedūros metu privaloma atlikti geriamojo vandens kokybės ir karšto vandens temperatūros matavimus. Pagal STR 1.05.01:2017 „Statybą leidžiantys dokumentai. Statybos užbaigimas. Statybos sustabdymas. Savavališkos statybos padarinių šalinimas. Statybos pagal neteisėtai išduotą statybą leidžiantį dokumentą padarinių šalinimas“ statybos užbaigimo komisijai turi būti pateikiami geriamojo vandens kokybės tyrimo, atlikto atestuotose ar akredituotose laboratorijose, dokumentai. Tiekiamojo vandens kokybę turi atitikti higienos normos reikalavimus HN 24:2017.

2.21. Karšto ir šalto vandens kokybę turi atitikti geriamojo vandens kokybės reikalavimus pagal Lietuvos Respublikos sveikatos apsaugos ministro 2003 m. liepos 23 d. įsakymą Nr. V-455 „Dėl Lietuvos higienos normos HN 24:2017 „Geriamojo vandens saugos ir kokybės reikalavimai“ patvirtinimo“ (Žin., 2003, Nr. 79- 3606). Karšto vandens čiaupe temperatūra turi būti ne žemesnė kaip 50 °C (matuojant temperatūrą po 1 min., kai buvo atsuktas čiaupas ir paleistas vanduo), sudarant technines prielaidas vandens tiekimo sistemoje vandens šildytuve karšto vandens temperatūrą padidinti, kad vartotojų čiaupuose ji būtų ne žemesnė kaip 65 °C.

2.22. Pastato karšto vandens sistema turi būti plaunama geriamuoju vandeniu ir dezinfekuojama:

1. kai ji pradeda naudoti daugiau kaip po vieno mėnesio pertraukos;
2. po vandens tiekimo sistemos rekonstrukcijos, remonto;
3. kai diagnozuojami vartotojų susirgimai legionelioze.

2.23 Statinio naudojimo sauga. Statinys remontuojamas taip kad būtų išvengta nelaimingų atsitikimų (dėl paslydimo, kritimo, sniego nuošliaužų, varveklių kritimo, susidūrimo, nudegimo, nutrenkimo ar sužalojimo elektros srove, sprogo) rizikos.

2.24. Darbuotojų saugos ir sveikatos statybvietėje reikalavimai. Statybvietė turi atitikti darbuotojų saugos ir sveikatos reikalavimus, nustatytus socialinės apsaugos ir darbo ministro ir aplinkos ministro 2008-01-15 patvirtintuose Darboviečių įrengimo statybvietėse nuostatuose. Kai statinį rekonstruojant dalyvauja daugiau negu vienas rangovas, Darboviečių įrengimo statybvietėse nuostatuose nustatyta tvarka privalo būti paskirtas vienas ar keli saugos ir sveikatos koordinatoriai, kurių pareigos ir teisės nustatomos Darboviečių įrengimo statybvietėse nuostatuose.

Vykdamas statybos darbus visi statybos proceso dalyviai privalo vykdyti Saugos ir sveikatos taisyklių statybvietėje DT5-00, patvirtintas Lietuvos Respublikos vyriausiojo valstybinio darbo inspektoriaus 2000 12 22 įsakymu Nr. 346.

2.25. Statybvietės įrengimas. Statybvietės teritorija turi būti aptverta, įrengti įvažiavimo į teritoriją vartai ir varteliai pėstiesiems. Į statybvietės teritoriją negali patekti pašaliniai žmonės. Ant statybvietės tvoros privalo būti iškabintas informacinis stendas, kuriame nurodoma pagrindinė informacija apie statybos objektą, statytoją, rangovą, projektuotoją. Statybvietės teritorijoje privalo būti įrengtos darbuotojų buitinės patalpos. Jose turi būti numatytos persirengimo patalpos su spintelėmis, jeigu darbuotojai atvyksta ne su darbo rūbais, valgymo ir poilsio patalpa. Statybvietėje privalo būti wc ir praustuvai.

Darbuotojai privalo būti apsaugoti nuo krentančių daiktų kolektyvinėmis saugos priemonėmis, taip pat darbuotojams privalo būti išduotos reikiamos asmeninės apsauginės priemonės. Medžiagos ir įrenginiai privalo būti išdėstyti arba sudėti į krūvas taip, kad negalėtų nuslysti arba nuvirsti. Prireikus privalo būti uždengtos perėjos arba į pavojingas zonas neprivalo būti įėjimo.

Dirbant ant stogo, esant kritimo nuo stogo pavojui privalo būti įrengtos kolektyvinės saugos priemonės, kad būtų išvengta darbuotojų arba darbo priemonių, taip pat statybinių medžiagų kritimo, darbuotojai taip pat privalo būti aprūpinti reikiamomis asmeninėmis apsauginėmis priemonėmis.

2.26. Bendrosios pastabos.

Bet kurios priemonės įgyvendinimo darbai turi būti atlikti iki galo – „pilnas įrengimas“, modernizuotas pastatas turi būti tinkama tolimesnei eksploatacijai. Po modernizavimo negali pablogėti pastato ar teritorijos elementų

2424-01-TDP-BD.AR	LAPAS	LAPŲ	LAIDA
	8	10	0

eksploatacijos savybės. Žodžiai „pilnas įrengimas“ turi reikšti ne tik darbų atlikimą ir įrengimus, nurodytus techninėse specifikacijose, brėžiniuose, projektavimo užduotyje, reikalavimuose darbams bei medžiagoms, bet ir visus atsitiktinius įvairius komponentus, kurie reikalingi pilnam darbų atlikimui.

Sąnaudų kiekių žiniaraščiai - projekto dalių sprendiniuose numatytų statybos produktų, įrenginių ir statybos darbų neto (statinio, jo elementų baigtinių darbų kiekiai atitinkamais matavimo vienetais) kiekiai.

Resursų poreikio žiniaraščiai sudaromi pagal darbo, medžiagų (gaminių) ir mechanizmų (mašinų ir kitos įrangos eksploatacijos) normatyvines sąnaudas bei projektuose apskaičiuotus darbų kiekius.

Pastato modernizavimui naudojami statybos produktai turi atitikti jo technines specifikacijas (standartuose, techniniuose liudijimuose) ir pastato techninio darbo projekto techninėse specifikacijose pateiktus statybos produktų degumo ir atsparumo ugniai reikalavimus.

Projekto sprendimai yra tausojančios esamos laikančios konstrukcijos ir nepažeidžiantys jų mechaninio stiprumo bei stabilumo, užtikrina gaisrinę saugą ir saugią eksploataciją, bet nesudarko statinio estetinio vaizdo.

#### 2.27. Statybinių atliekų tvarkymas:

Statybos metu sklype esantys augalai yra saugomi, esant poreikiui numatomas jų apdengimas specialiais skydais. Atstatoma statybos darbų metu pažeista veja.

Vykdamas rekonstravimo darbus numatomas statybinių šiukšlių išvežimas, kaip numato LR aplinkos ministro patvirtintos „Statybinių atliekų tvarkymo taisyklės“.

Statybos proceso metu statybinės atliekos rūšiuojamos į:

- tinkamas naudoti vietoje atliekas (betono, keramikos, medienos, metalo gaminių, termoizoliacinių medžiagų ir kt. nedegių medžiagų), kurias planuojama panaudoti aikštelių, pravažavimų, takų dangų pagrindimas, įrenginių ar priklausiančių statybai;

- tinkamas perdirbti atliekas (antrinės žaliavos - betono, keramikos, bituminės medžiagos), pristatomas į perdirbimo gamyklas;

- netinkamas naudoti ir perdirbti atliekas (statybinės šiukšlės, kenksmingomis medžiagomis užteršta tara ir pakuotė), išvežti į sąvartyną draudžiama.

Statybinės atliekos iki jų išvežimo ar panaudojimo kaupiamos ir saugomos aptvertoje statybos teritorijoje konteineriuose, uždarose talpose ar tvarkingose krūvose, jei jos neužteršia aplinkos. Statybinių atliekų turėtojas nusprendžia, kaip ir į kurią tvarkymo vietą bus gabenamos atliekos (tai gali atlikti ir specialios įmonės) ir atsako už tvarkingą jų pakrovimą ir pristatymą.

Rangovas statytojui pateikia pažymą (-as) apie statybinių atliekų perdavimą jas tvarkančiai įmonei arba jų sutvarkymą kitu teisės aktais nustatytu būdu.

Iškastas gruntas panaudojamas sugadinto gerbūvio atstatymui. Atliekamas gruntas turi būti išvežamas.

Vykdantieji statybos darbus bei statybos darbų priežiūrą specialistai turi turėti reikalingus kvalifikacinius atestatus.

2.28. Pagrindinių normatyvinių dokumentų, kuriais vadovaujantis parengtas techninis projektas ir kurių privalu laikytis įgyvendinant projektą, sąrašas:

Eil. Nr.	Dokumento šifras	Dokumento pavadinimas
1.	2019 01 01, Nr. I-1240	LR Statybos įstatymas
2.		Lietuvos Respublikos investicijų įstatymas
3.		Lietuvos Respublikos viešųjų pirkimų įstatymas
4.		Lietuvos Respublikos nekilnojamojo turto registro įstatymas
5.		Lietuvos Respublikos autorių teisių ir gretutinių teisių įstatymas
6.		Lietuvos Respublikos teritorijų planavimo įstatymas
7.		Lietuvos Respublikos neįgaliųjų socialinės integracijos įstatymas
8.		Lietuvos Respublikos krizių valdymo ir civilinės saugos įstatymas
9.		Lietuvos Respublikos architektūros įstatymas
10.		Lietuvos Respublikos civilinis kodeksas
11.		Lietuvos Respublikos Specialiųjų žemės naudojimo sąlygų įstatymas
12.	STR 1.01.08:2002	Statinio statybos rūšys.
13.	STR 1.01.03:2017	Statinių klasifikavimas

2424-01-TDP-BD.AR	LAPAS	LAPŲ	LAIDA
	9	10	0

14.	STR 1.03.01:2016	Statybiniai tyrimai. Statinio avarija
15.	STR 1.01.04:2015	Statybos produktų, neturinčių darniųjų techninių specifikacijų, eksploatacinių savybių pastovumo vertinimas, tikrinimas ir deklaravimas. Bandymų laboratorijų ir sertifikavimo įstaigų paskyrimas. Nacionaliniai techniniai įvertinimai ir techninio vertinimo įstaigų paskyrimas ir paskelbimas
16.	STR 1.04.04:2017	Statinio projektavimas, projekto ekspertizė
17.	STR 1.05.01:2017	Statybą leidžiantys dokumentai. Statybos užbaigimas. Statybos sustabdymas. Savavališkos statybos padarinių šalinimas. Statybos pagal neteisėtai išduotą statybą leidžiantį dokumentą padarinių šalinimas
18.	STR 1.06.01:2016	Statybos darbai. Statinio statybos priežiūra
19.	STR 1.12.06:2002	Statinio naudojimo paskirtis ir gyvavimo trukmė
20.	STR 2.01.01(1):2005	Esminiai statinio reikalavimai. Mechaninis patvarumas ir pastovumas
21.	STR 2.01.01(2):1999	Esminiai statinio reikalavimai. Gaisrinė sauga
22.	STR 2.01.01(3):1999	Esminiai statinio reikalavimai. Higiena, sveikata, aplinkos apsauga
23.	STR 2.01.01(4):2008	Esminiai statinio reikalavimai. Naudojimo sauga
24.	STR 2.01.01(5):2008	Esminiai statinio reikalavimai. Apsauga nuo triukšmo
25.	STR 2.01.01(6):2008	Esminiai statinio reikalavimai. Energijos taupymas ir šilumos išsaugojimas.
26.	STR 2.01.07:2003	Pastatų vidaus ir išorės apsauga nuo triukšmo
27.	STR 2.02.01:2004	Gyvenamieji pastatai
28.	STR 2.01.02:2016	Pastatų energinio naudingumo projektavimas ir sertifikavimas
29.	STR 2.03.01:2019	Statinių prieinamumas
30.	STR 2.04.01:2018	Pastatų atitvaros. Sienos, stogai, langai ir išorinės įėjimo durys
31.	STR 2.07.01:2003	Vandentiekis ir nuotekų šalintuvas. Pastato inžinerinės sistemos. Lauko inžineriniai tinklai
32.	STR 2.09.02:2005	Šildymas, vėdinimas ir oro kondicionavimas
33.	2014-08-21	Gyvenamųjų pastatų gaisrinės saugos taisyklės
34.	2016-03-03	Gaisrinės saugos pagrindiniai reikalavimai
35.	2016-01-01	Bendrosios gaisrinės saugos taisyklės
36.	HN 33:2011	Triukšmo ribiniai dydžiai gyvenamuosiuose ir visuomeninės paskirties pastatuose bei jų aplinkoje
37.	HN 69:2003	Šiluminis komfortas ir pakankama šiluminė aplinka darbo patalpose. Parametrų norminės vertės ir matavimo reikalavimai
38.	HN 42:2009	Gyvenamųjų ir visuomeninių pastatų mikroklimatas
39.	RSN 26-90	Vandens vartojimo normos
40.	LST 1516:2015	Statinio projektas. Bendrieji įforminimo reikalavimai
41.	LST EN 12828:2012+A1:2014	Pastatų šildymo sistemos. Vandeniųjų šildymo sistemų projektavimas
42.	LST EN 13142:2013	Pastatų vėdinimas. Gyvenamųjų pastatų vėdinimo komponentai ir gaminiai. Reikalaujamosios ir pasirenkamosios eksploatacinės charakteristikos
43.	LST 1569:2012	Statinio projektas. Lauko inžinerinių tinklų grafiniai ženklai
44.	2011	Šilumos tiekimo tinklų ir šilumos punktų įrengimo taisyklės
45.	1-245	Šilumos perdavimo tinklų šilumos izoliacijos įrengimo taisyklės
46.	(ES) 2024/3110	Europos Parlamento ir Tarybos reglamentas
47.	ISO 21542:2011	Pastatų statyba. Užstatytos aplinkos prieinamumas ir naudojamumas
48.	ISO 23599:2012	Pagalbinės priemonės neregiams ir silpnaregiams. Taktiniai vaikščiojamojo paviršiaus indikatoriai
49.	2016 04 22	Europos architektūros paslaugų teikėjų etikos kodeksas

Projekto pakeitimai galimi tik suderinus su šio **projekto vadovu** ir atitinkamomis institucijomis.

2424-01-TDP-BD.AR	LAPAS	LAPŲ	LAIDA
	10	10	0

# TECHNINĖ SPECIFIKACIJOS. BENDRIEJI REIKALAVIMAI

## 1.1. Bendroji dalis

1.1.1. Šie bendrieji techniniai reikalavimai yra neatskiriama projekto techninių specifikacijų bendroji dalis. Jie bendraisiais reikalavimais ir nurodymais papildo atskirų projekto dalių technines specifikacijas. Jeigu tarp šių techninių reikalavimų ir projekto dalių specifikacijų iškyla skirtumų- pirmenybė teikiama atskirų projekto dalių specifikacijoms.

1.1.1. Darbai apima statybos montavimą ir, jei nenurodoma kitaip, visas medžiagas būtinas pilnam įrengimui, ir tokius patikrinimus bei reguliavimus, kokie aprašyti šioje specifikacijoje, brėžinius ir visa tai, ko gali prireikti, kad būtų pilnai užbaigti statybos darbai.

1.1.2. Žodžiai "pilnas įrengimas" turi reikšti ne tik darbų atlikimą ir įrengimus, nurodytus šioje specifikacijoje, bet ir visus atsitiktinius įvairius komponentus, kurie yra reikalingi pilnam darbų atlikimui. Po renovacijos neturi pablogėti kitų pastato dalių ir teritorijos elementų eksploatacinės savybės, jie turi būti palikti tokioje pat būklėje, kokioje buvo iki darbų pradžios.

1.1.3. Rangovas turi užtikrinti, kad darbai būtų tinkamai vykdomi ir užbaigti.

## 1.2. Teisės aktų laikymasis ir reikalingi leidimai

1.2.1. Iki statybos darbų pradžios statytojas (užsakovas) turi gauti ir perduoti rangovui statybos leidimą, kurį išduoda savivaldybės administracijos direktorius ar jo įgaliotas savivaldybės administracijos valstybės tarnautojas.

1.2.2. Statybos darbų eiga (nuo statybos pradžios iki statinio pripažinimo tinkamu naudoti) turi būti aprašoma statybos darbų žurnale (žr. Reglamentą STR 1.06.01:2016). Į žurnalą taip pat įrašomi visų statybos priežiūros dalyvių atliktų patikrinimų rezultatai ir reikalavimai.

1.2.3. Statinio pripažinimo tinkamu naudoti tvarka ir privalomuosius dokumentus nustato STR 1.05.01:2017;

1.2.4. Prieš pradėdamas žemės kasimo darbus inžinerinių tinklų, susisiekiama komunikacijų ir kitų objektų apsaugos zonose (statybvietėje ar šalia jos), rangovas privalo gauti leidimą žemės darbams vykdyti ir STR 1.06.01:2016 nustatyta tvarka, raštu iškviešti minėtų objektų savininkų ar naudotojų atstovus (nurodant atvykimo vietą ir laiką). Atstovai privalo įrašyti savo reikalavimus (nurodymus) į statybos darbų žurnalą arba įforminti juos kitais dokumentais.

1.2.5. Statybų vykdymo procese būtina vadovautis šiais teisės aktais ir reglamentuojančiais dokumentais:

- LR Statybos įstatymu;
- STR 1.04.04:2017 „Statinio projektavimas, projekto ekspertizė“;
- STR 1.06.01:2016 „Statybos darbai. Statinio statybos priežiūra“;
- STR 1.05.01:2017 „Statybą leidžiantys dokumentai. Statybos užbaigimas. Statybos sustabdymas. Savavališkos statybos padarinių šalinimas. Statybos pagal neteisėtai išduotą statybą leidžiantį dokumentą padarinių šalinimas“;

1.2.6. Statinio statybos darbai vykdomi gavus statybos leidimą. Statybos darbai turi būti vykdomi pagal:

- statinio projektą, taip pat pagal rangovo parengtą statybos darbų technologijos projektą;
- įstatymų, Vyriausybės nutarimų, teritorijų planavimo dokumentų, normatyvinių statybos techninių dokumentų, normatyvinių statinio saugos ir paskirties dokumentų reikalavimus;
- viešojo administravimo subjekto, atliekančių statybos valstybinę priežiūrą reikalavimus bei statinio saugos ir paskirties reikalavimų valstybinės priežiūros institucijų nustatytus reikalavimus;
- statybos įmonės patvirtintas ir Aplinkos ministerijoje nustatyta tvarka įregistruotas statybos taisyklės;
- statinio projekto vykdymo priežiūros vadovų (šios priežiūros dalių vadovų) ir statinio technines (bendrosios ir specialiosios) priežiūros vadovų nurodymus.

KVAL. DOK. NR.	 <b>UAB "STATINIO PROJEKTAVIMO STUDIJA"</b> Stoties g. 12-14, Šiauliai, Tel.: 8 652 81853 El.p.: arunaskazlauskas@gmail.com	STATINIO PROJEKTO PAVADINIMAS		
		Daugiabučio gyvenamojo namo, Tverečiaus g. 8, Vilniuje atnaujinimo (modernizavimo) projektas.		
	SPV	DOKUMENTO PAVADINIMAS		LAIDA
		Bendroji techninė specifikacija		0
LT	PROJEKTO UŽSAKOVAS: VšĮ „Atnaujinkime miestą“ STATYTOJAS: 232-oji DNSB „Draugystė“	DOKUMENTO ŽYMUO		LAPAS
		2424-01-TDP-BD.BTS		LAPŲ 1 6

### 1.3. Kvalifikaciniai reikalavimai

1.3.1. Vykdyti statinio statybą turi teisę Lietuvos Respublikoje įregistruota statybos įmonė arba užsienio valstybės statybos įmonė, gavusios Vyriausybės įgaliotos institucijos išduotą atestatą verstis šia veikla.

1.3.2. Rangovo įmonė privalo turėti jos vadovo patvirtintus: personalo (inžinierių, technikų, meistrų, darbininkų ir t.t.) kvalifikacinius reikalavimus (konkrečioms pareigoms užimti ir konkrečioms darbams atlikti).

1.3.3. Rangovas yra atsakingas už:

- visų leidimų, sutikimų ar dokumentų, reikalingų Darbų vykdymui bei užbaigimui gavimą iš kompetetingų institucijų;
- darbų vykdymą pagal LR galiojančių teisės aktų reikalavimus;

1.3.4. Rangovas privalo palaikyti ryšį su kompetetingomis institucijomis, užtikrinti jų patikrinimus savo sąskaita bei ištaisyti trūkumus, jei šios institucijos nustatys patikrinimų metu.

1.3.5. Būtinai šie pagrindinių vadovų kvalifikacijos atestatai:

- Statinio projekto vykdymo priežiūros vadovo;
- Projekto dalies vykdymo priežiūros vadovo;
- Statinio statybos vadovo;
- Statinio specialiųjų statybos darbų vadovo;
- Statinio statybos techninės priežiūros vadovo;
- Statinio specialiųjų statybos darbų techninės priežiūros vadovo;

### 1.4. Saugaus darbo, gaisrinės saugos, aplinkos apsaugos, tinkamų darbo higienos sąlygų statybvietėje ir statomame statinyje užtikrinimo reikalavimai; trečiųjų asmenų interesų apsauga statybos metu.

1.4.1. Už saugaus darbo, gaisrinės saugos, aplinkos apsaugos, tinkamų darbo higienos sąlygų statybvietėje ir statomame statinyje užtikrinimą, trečiųjų asmenų interesų apsaugą statybos metu atsako rangovas.

1.4.2. Tamsiu paros metu darbai nevykdomi. Pagal nurodytą darbų eiliškumą, nustatyti šie būtiniausi statybvietės darbo vietų įrengimo lauke reikalavimai:

- Stabilumas ir tvirtumas. Darbų vykdymo metu būtina laikytis saugaus darbo taisyklių reikalavimų. Darbų zona pavojingose vietose šalia pastolių turi būti aptverta apsaugine užtvara, sustatyti perspėjantys ženklai.
- Darbuotojai turi būti apsaugoti nuo atmosferos poveikio specialiais drabužiais ir avalyne.
- Dirbti tik su asmeninės apsaugos priemonėmis. Siekiant išvengti krintančių daiktų, dirbant pastato apačioje, tuo metu nevykdyti darbų, pastato viršuje.
- Medžiagas ir įrenginius laikinai sandėliuoti taip, kad jos nenuslystų ar nenukristų pastoliais žemyn.
- Jei medžiagų padavimas bus vykdomas automobiliniais kranais, kranus turi aptarnauti kvalifikuoti darbuotojai. Ant visų kėlimo mechanizmų turi būti aiškiai matomoje vietoje nurodytas didžiausias leistinas apkrovos dydis – keliamoji galia. Kėlimo mechanizmai ir priemonės turi būti naudojami tik pagal paskirtį.
- Numatytos žemės darbų mašinos, transportavimo priemonės bei įrenginiai (ekskavatorius, autosavivartis, buldozeris, grunto tankinimo mašina ir kt.) turi būti techniškai tvarkingi, neteršti aplinkos, tinkamai ir teisingai naudojami, šių mechanizmų vairuotojai bei juos aptarnaujantys darbuotojai turi būti specialiai apmokyti.
- Smulkūs įrenginiai, mašinos, įskaitant rankinius įrankius su ir be variklio, turi būti techniškai tvarkingi, naudojami pagal paskirtį, bei dirbti gali tik kvalifikuoti darbuotojai.
- Visos konstrukcijos, medžiagos ir įranga turi būti sertifikuoti arba pripažinti tinkamais naudoti Lietuvoje nustatyta tvarka ir privalo turėti atitikties įvertinimo dokumentą.

1.4.3. Aikštelėje turi būti pirmo būtinumo medicinos priemonės, vanduo, mobilusis telefonas. Aikštelėje būtina įrengti priešgaisrinį postą (skydą su gesintuvais ir kitu priešgaisrinium inventoriumi). Skydas turi būti prieinamoje vietoje. Turi būti užtikrintas gaisrinių automobilių įvažiavimas į statybos aikštelę.

1.4.4. Statybos darbų metu nepažeisti trečiųjų asmenų interesų. Rangovas turi užtikrinti, kad privažiavimo keliai statybos aikštelės prieigose visada būtų švarūs ir be kliūčių. Rangovas atsako už padarytą žalą keliams bei kitiems gerbūvio elementams ir baigus statybos darbus privalo juos atstatyti.

2424-01-TDP-BD.BTS	LAPAS	LAPŲ	LAIDA
	2	6	0

1.4.5. Atsakingi darbai ir konstrukcijos, nurodyti techninėse specifikacijose, turi būti priimti inžinieriaus, tai įforminant aktu, o baigtas statinys turi būti priimtas priėmimo komisijos.

1.4.6. Atliekant pastato atnaujinimo (modernizavimo) darbus, privaloma vadovautis šiais darbuotojų saugos ir sveikatos, gaisrinės saugos, aplinkos apsaugos, tinkamų darbo higienos sąlygų statybvietėje ir statomame statinyje norminiais aktais ir dokumentais:

- Darbuotojų saugos ir sveikatos įstatymas (Žin., 2003. Nr.70-3170, Žin., 2007. Nr. 69-2720);
- Darboviečių įrengimo statybvietėse nuostatai (Žin., 2008. Nr.10-362);
- DT 5-00 Saugos ir sveikatos taisyklės statyboje (Žin., 2001. Nr.3-74);
- DT 8-00 Kėlimo kranu saugaus naudojimo taisyklės (Žin., 2010. Nr.112-5717);
- Darbuotojų aprūpinimo asmeninėmis apsauginėmis priemonėmis nuostatai (Žin., 2007. Nr.123-5055);
- Krovinių kėlimo rankomis bendrieji nuostatai (Žin., 1998. Nr.70-2240);
- Statybinių atliekų tvarkymo taisyklės (Žin., 2007. Nr.10-403);
- Bendrosios gaisrinės saugos taisyklės (Žin., 2010. Nr.99-5167);
- Saugos ir sveikatos apsaugos ženklų naudojimo darbovietėse nuostatai (Žin.,1999. Nr.104-3014);
- Darbo įrenginių naudojimo bendrieji nuostatai (Žin., 2000. Nr.3-88, Nr.76-2303, Žin., 2002. Nr. 90-3882);
- Darbuotojų apsaugos nuo vibracijos keliamos rizikos nuostatai (Žin., 2004. Nr.41-1350);
- Darbuotojų saugos ir sveikatos instrukcijų rengimo ir instruktavimo tvarka (Žin., 2005. Nr.53-1817);
- "Gaisrinės saugos pagrindiniai reikalavimai" (Žin. 2010 12 14 Nr. 146-7510).

## 1.5. Nurodymai ir reikalavimai darbo projekto ir statybos dokumentų parengimui.

1.5.1. Iki statybos darbų pradžios būtina parengti statybos darbų vykdymo technologijos projektą, kurio brėžiniai detalizuotų, atitiktų ir papildytų techninio darbo projekto sprendinius ir technines specifikacijas. Šį projektą rengia rangovas. Darbo projektas rengiamas atskirais sprendinių dokumentais (atsižvelgiant į darbų vykdymo eiliškumą).

1.5.2. Rengdamasis statybos darbams rangovas privalo pasirengti statybos darbų technologijos projektą, kurio sprendiniais vadovaujantis bus vykdomi statybos darbai.

1.5.3. Statybos darbų eiga (nuo statybos pradžios iki statinio atidavimo naudoti) aprašoma statybos darbų žurnale, kuris yra privalomas. Į žurnalą taip pat įrašomi visų statybos priežiūros dalyvių atliktų patikrinimų rezultatai ir reikalavimai.

1.5.4. Techninio darbo projekto techninė specifikacija ir darbo brėžiniai turi būti suderinti su statinio statybos techninės priežiūros vadovu ir turėti atžymą „Pritariu statyti“, ir tik tada gali būti perduoti į statybos aikštelę statybos darbų vykdymui.

1.5.5. Užbaigus statinį, Statybos įstatyme nustatytais atvejais išduodamas statybos užbaigimo aktas arba surašoma deklaracija apie statybos užbaigimą, techninio darbo projekto brėžinius ir technines specifikacijas, statinio statybos vadovui ir statinio statybos techninės priežiūros vadovui pažymint žyma „Taip pastatyta“.

1.5.6. Rangovas Užsakovo pavedimu, nustatyta tvarka užsako pastatyto statinio ar nutiestų inžinerinių tinklų ir komunikacijų geodezinių nuotraukų atlikimą.

1.5.7. Baigus darbus turi būti parengti ir pateikti Užsakovui ir statinio statybos techninės priežiūros vadovui išpildomieji brėžiniai ir dokumentacija su visais įneštais pakeitimais, papildymais, išmatavimais ir kitais patikslinimais natūroje. Statybos dokumentų apiforminimas vykdomas Lietuvos Respublikos teisės aktų nustatyta tvarka.

1.5.8. Statinio statybos užbaigimo procedūra atliekama laikantis STR 1.05.01:2017 V skyriaus antrame skirsnyje pateiktų nurodymų.

## 1.6. Projektavimo darbų apimtis.

1.6.1. Rangovas parengia ir vėliau tikslina (atnaujina) darbų atlikimo dokumentacijos rinkinį. Šie dokumentai visada laikomi objekte. Prieš pradėdant užbaigimo išbandymus, du šio rinkinio egzemplioriai pateikiami Užsakovo atstovui. Be to, Rangovas parengia ir pateikia Užsakovo atstovui išpildymo brėžinius, kuriuose parodomi visi atlikti darbai. Prieš pradėdant užbaigimo išbandymus, Rangovas parengia ir pateikia Užsakovo atstovui naudojimo ir priežiūros instrukcijas, atitinkančias Užsakovo reikalavimus ir pakankamai detalias, kad

2424-01-TDP-BD.BTS	LAPAS	LAPŲ	LAIDA
	3	6	0

Užsakovas galėtų atlikti reikiamą eksploatavimą, priežiūrą, išmontavimą, surinkimą, reguliavimą ir taisymą. Objektas laikomas užbaigtu ir tinkamu atiduoti eksploatuoti tik po to, kai jis pateikiamas Užsakovo atstovui.

1.6.2. Užsakovo atstovas turi gauti visų brėžinių ir skaičiavimų komplektą (įskaitant visas pataisas). Rangovo patalpose objekte visada privalo būti atnaujintas brėžinių komplektas.

1.6.3. Visa projekto medžiaga ir dokumentai yra Užsakovo nuosavybė ir jis gali naudoti ją savo nuožiūra.

1.6.4. Rangovas privalo reikiamu laiku kreiptis į Užsakovą visos projektavimui reikalingos informacijos ir į valdžios įstaigas leidimų ir patvirtinimų.

### 1.7. Rangovo atliekami brėžiniai ir dokumentai.

1.7.1. Rangovai (subrangovai) darbams ir konstrukcijoms, atliekamiems pagal alternatyvų pasiūlymą, turi savo sąskaita parengti brėžinius ir projekto korektūrą pagal alternatyvaus pasiūlymo dokumentacijos, Techninio darbo projekto ir techninių specifikacijų sprendinius.

1.7.2. Brėžiniai ir kita dokumentacija turi būti ruošiami lietuvių kalba.

1.7.3. Baigus darbus ir pridodant statybą, turi būti parengti ir pateikti Užsakovui ir Inžinieriui išpildomieji brėžiniai ir dokumentacija su visais įneštais pakeitimais, papildymais, išmatavimais, debitaus ir kitais patikslinimais natūroje.

1.7.4. Išpildomieji brėžiniai turi būti paruošti kompiuteriu. Rangovas privalo parengti išpildomąją ar kitą dokumentaciją, kurios gali pareikalauti užsakovas.

### 1.8. Prioriteto tvarka tarp brėžinių, specifikacijų ir kitų dokumentų.

1.8.1. Specifikacijos turi būti skaitomos drauge su brėžiniais. Jei projekto dokumentuose randama neatitikimų ar prieštaravimų, dokumentų viršenybė nustatoma pagal STR 1.04.04:2017 „Statinio projektavimas, Projekto ekspertizė“ p. 37. Tačiau Rangovas turi atkreipti Užsakovo dėmesį į visus neatitikimus prieš nusprenddamas dėl konkrečios specifikacijos ir/ ar atitinkamų brėžinių interpretacijos.

1.8.2. Jei dėl pakeitimų Lietuvos Respublikoje galiojančiuose teisės aktuose šios specifikacijos ir/ ar brėžiniai tampa nesuderinami su galiojančių teisės aktų imperatyviais reikalavimais, Užsakovas, Inžinierius bei Rangovas privalo nedelsiant tarpusavio susitarimu pakeisti ir/ ar papildyti atitinkamas specifikacijų nuostatas ar brėžinių dalis tokiu būdu, kad jos atitiktų galiojančių teisės aktų imperatyvius reikalavimus. Tuo atveju, jeigu šios specifikacijos ir/ ar brėžiniai tampa nesuderinami su rekomendacinio pobūdžio standartais, taisyklėmis ar kita dokumentacija, susijusia su Darbų vykdymu, turi būti vadovaujama specifikacijomis ir atitinkamais brėžiniais, išskyrus atvejus, jei Užsakovas ir Inžinierius nurodys kitaip. Rangovas turi nedelsiant informuoti Užsakovą ir Inžinierių apie visus aukščiau nurodytus specifikacijų ir/ ar brėžinių nesuderinimus prieš atlikdami tolimesnius darbus.

1.8.3. Projekto dalių sprendiniai gali būti keičiami tik raštu suderinus su techninio darbo projekto vadovu ir Užsakovu (Statytoju).

### 1.9. Statinio projekto ekspertizės būtinumas.

1.9.1. Ypatingojo statinio ir statinio, kurio projektavimas ir (ar) statyba finansuojama Lietuvos Respublikos ir (ar) Europos Sąjungos biudžeto lėšomis, statinių projektų ekspertizė privaloma.

### 1.10. Reikalingi žemės sklypo ir (ar) statinio archeologiniai, geologiniai, konstrukciniai tyrimai.

1.10.1. Statybiniai tyrinėjimai atliekami vadovaujantis:

- tyrinėjimų užsakovo – statytojo (užsakovo), projektuotojo ar rangovo – patvirtinta tyrinėjimų užduotimi ir tyrinėjimų darbų rangos sutartimi;
- įstatymais, Vyriausybės nutarimais, statybos techniniais reglamentais, Vyriausybės įgaliotų institucijų patvirtintais tyrinėjimų normatyviniais dokumentais.

1.10.2. Tyrinėjimai atliekami iki statinio projekto rengimo pradžios, o tam tikrais atvejais – statinio projektavimo bei statybos metu (kai vykdant statybos darbus paaiškėja statinio projekte nenumatytos aplinkybės).

### 1.11. Bendri nurodymai darbų vykdymui ir medžiagoms.

1.11.1. Darbus gali vykdyti atestuotos firmos ir apmokyti specialistai.

1.11.2. Darbai vykdomi, suderinus su statytoju darbų eigą ir tvarką, nenutraukiant pastato eksploatacijos, turint leidimą darbų vykdymui. Už darbų saugą atsako rangovas.

2424-01-TDP-BD.BTS	LAPAS	LAPŲ	LAIDA
	4	6	0

1.11.3. Darbų priežiūrą vykdo statytojo techninis priežiūrėtojas.

1.11.4. Visos medžiagos ir gaminiai turi būti pateikti su:

- specifikacija;
- gamintojo rekvizitais, firmos atpažinimo ženklų;
- naudojimo instrukcija;
- nuoroda kam skiriama;
- spalvos nuoroda;
- pagaminimo data;
- sertifikatu, atitikties liudijimu ir pan.

1.11.5. Visi gaminiai, įranga, medžiagos ir priedai turi atitikti nurodymus dokumentacijoje ir turi būti nauji. Visiems nukrypimams nuo specifikacijos turi būti gautas Užsakovo sutikimas.

1.11.6. Užsakovas ar Inžinierius turi teisę atvesti medžiagą ar įrangą be jokių papildomų išlaidų Užsakovui, jei ji neatitinka specifikacijos reikalavimų. Tokiu atveju Rangovas turi pateikti kitas medžiagas ir įrangą kurie atitinka specifikaciją ir kurių pageidauja Užsakovas, neatsižvelgiant į Rangovo deklaruotas kainas.

1.11.7. Sąnaudų žiniaraščiuose nurodytiems konkreitiems gaminiams ir medžiagoms galimi alternatyvūs pasiūlymai, jei jie sumažins darbų kainą, bet nepablogins techninių ir eksploatacinių savybių.

1.11.8. Rinkdamas komponentus bei medžiagas, Rangovas turi atsižvelgti į poreikį, nepanašius kontaktuojančius metalus, apsaugoti nuo korozijos.

1.11.9. Rangovas užtikrina, kad visa jo pateikta įranga be struktūrinių pakeitimų gali būti sumontuota projekto dokumentuose nurodytoje padėtyje.

1.11.10. Darbai vykdomi, vadovaujantis gamintojų nustatytomis instrukcijomis darbui su šiomis medžiagomis, gaminiiais bei įrengimais.

## 1.12. Gaminių ir medžiagų kokybės reikalavimai.

1.12.1. Visi gaminiai ir medžiagos turi atitikti techninėse specifikacijose ir brėžiniuose nurodomus kokybės reikalavimus. Jų įpakavimai ar pristatymo dokumentai turi nurodyti jų kokybę arba tokia informacija turi būti nurodoma kitu Užsakovui priimtiniu būdu.

1.12.2. Specifikacijoje pateikiami bendrieji kokybės reikalavimai. Tokiu atveju, jei konkrečiai nebus nurodyta medžiaga, pvz., nenurodant medžiagos pavadinimo ar standarto, prieš perkant ji turės būti pateikta Užsakovo patvirtinimui.

1.12.3. Jei reikalaujama, kad nurodytos medžiagos ir gaminiai būtų nurodyto tipo ar standarto arba jie yra įtraukti į oficialia kokybės kontrolės procedūrą, jie turi turėti tipo patvirtinimo liudijimą, atitikimo standartui ar oficialų kokybės kontrolės patvirtinimą. Tipo patvirtinimo ir atitikimo standartui liudijimai negali būti atskiriami nuo produktų, o identifikacija turi būti visiškai aiški.

1.12.4. Galimi medžiagų ir gaminių atitikties nurodymai jų montavimo stadijos metu neturi būti uždengiami arba jei negalima jų palikti matomais turi būti lengvai ir visiškai atidengiami.

1.12.5. Transportavimo ir tarpinio saugojimo metu visi gaminiai ir medžiagos turi būti deramai uždengti ir supakuoti. Ant kiekvieno paketo turi būti nurodytas jo turinys. Jei pristatomos prekės yra birios ir nepakuotos, numeris, rūšis ir kokybė turi būti nurodyti pristatymo pranešime.

1.12.6. Gaminių ir medžiagų pristatymas koordinuojamas pagal statybos darbų grafiką. Rangovas privalo vengti nereikalingo gaminių ir/ ar medžiagų saugojimo statybos aikštelėje. Visi tiekiami gaminiai ir medžiagos turi būti su atitinkamais dokumentais.

1.12.7. Atvežtų prekių (gaminių ir medžiagų) išvaizdą, jų galimus defektus ir žalą reikia patikrinti vizualiai. Prekių užsakovas yra atsakingas už pranešimų dėl galimos žalos ir defektų pateikimą. Visos pretenzijos turi būti patiekiamos prekių tiekėjui (arba gamintojui).

1.12.8. Gaminiai ir statybinės medžiagos turi būti saugomi taip, kad nepablogėtų jų kokybė. Reikia laikytis kiekvienos medžiagos, gaminių nurodytų saugojimo reikalavimų ir gamintojo (ar tiekėjo) pateiktų nuorodų.

1.12.9. Statybos aikštelėje prekės turi būti laikomos tinkamose ir, jei pagal prekės charakteristikas būtina, izoliuotose, sausose, šildomose ir tinkamai vėdinamose patalpose taip, kad kiekviena medžiaga būtų padėta tinkamai ir lengvai patikrinama.

1.12.10. Medžiagos ir prekės, pažeistos ar kitaip sugadintos dėl veiklos statybos aikštelėje, turi būti pakeistos naujomis Rangovo sąskaita. Už medžiagų ir gaminių apgadinimus ir/ar praradimus visiškai atsako Rangovas.

2424-01-TDP-BD.BTS	LAPAS	LAPŲ	LAIDA
	5	6	0

### 1.13. Bandymai

1.13.1. Turi būti atlikti Lietuvos Respublikos teisės aktuose ar galiojančiuose standartuose numatyti tyrimai.

1.13.2. Bandymus Rangovas privalo atlikti tik dalyvaujant Inžinieriaus atstovui.

1.13.3. Bandymų rezultatai turi būti saugomi statybos aikštelėje ir vėliau pristatomi susipažinimui;

1.13.4. Tokiu atveju, jei bandymo rezultatai neatitinka taikomų reikalavimų, Rangovas nedelsdamas privalo informuoti apie tai suinteresuotas šalis. Jei rezultatai nepatenkinami konstrukcijų ar kurio nors kito materialaus turto saugumo faktorių atžvilgiu, kurie turi esminę svarbą darbo rezultatams, Rangovas privalo nedelsdamas apie tai informuoti suinteresuotas šalis ir organizuoti su jomis susitikimą, sprendimų priėmimui dėl būsimų darbų organizavimo. Jei būtina, reikia imtis saugumo priemonių, siekiant išvengti bet kokios žalos ir pavojaus.

1.13.5. Baigus instaliuoti mechanines ir elektrines sistemas, Rangovas turi, dalyvaujant Užsakovui ir jo atstovui bei Inžinieriui, testuoti instaliacijas, kaip reikalauja Inžinierius bei kompetentingos institucijos.

1.13.6. Visas aukščiau nurodytas testavimui ir apžiūrai reikalingas priemones bei instrumentus turi pateikti Rangovas. Be to Rangovas taip pat privalo atlikti visus su minėtu testavimu ir apžiūra susijusius darbus (Rangovas padengia visas išlaidas susijusias su testavimu).

### 1.14. Paslėpti darbai

1.14.1. Rangovas privalo informuoti Užsakovą ir Inžinierių kada galima tikrinti medžiagų ir įvairių stadijų darbų kokybę, prieš įrengiant kištas konstrukcijas, ar atliekant kitus darbus.

1.14.2. Rangovas turi nuolat atlikti dengiamųjų darbų fotofiksaciją.

1.14.3. Sąrašas paslėptų darbų, kurių priėmimo privalo dalyvauti projektuotojo atstovas:

- pamatų apžiūrėjimas prieš užpilant gruntu;
- pamatų ir rūšio sienų horizontali ir vertikali hidroizoliacija;
- atitvarinių konstrukcijų šilumos ir garso izoliacija;
- stogų ritininių dangų pagrindo, kiekvieno dangos sluoksnio ir užbaigtos dangos patikrinimas;

**PV Tomas Čeburnis**

	LAPAS	LAPŲ	LAIDA
2424-01-TDP-BD.BTS	6	6	0

## ATLIKTŲ DERINIMŲ SĄRAŠAS:

Eil. Nr.	Suderinimas (Numeris, parašas)	Suderino		Psl. Nr.
		Pareigos	Vardas pavardė	
1.	Nr. P128417	AB Energijos skirstymo operatorius (elektra)	Donatas Venzlauskas	
2.	Nr. P128417	AB Energijos skirstymo operatorius dujos)	Mykolas Petkevičius	
3.		AB Telia Lietuva Tinklo resursų administravimo komanda Vyresnysis inžinierius	Natalja Trofimova	
4.	2025 03 03, Nr. RN25-189	UAB „Vilniaus vandenys“ Projektų derinimo inžinierė	Ernesta Lubytė	
5.	2025 04 17, Nr. 177389	AB „Vilniaus šilumos tinklai“ TPPK vyr. inžinierius	Laurynas Ramanauskas	

## PROJEKTO DALIŲ SPRENDINIAI TARPUSAVYJE SUDERINTI:

Eil. Nr.	Bylos žymuo	Pavadinimas	Projekto vadovas, projekto dalies vadovas	Pastabos
1.	BD	Bendroji dalis	Projekto vadovas	
2.	SP	Sklypo planas	Projekto SP dalies vadovas	
3.	SAK	Statinio architektūra ir konstrukcijos	Projekto SA dalies vadovas Projekto SK dalies vadovas	
4.	ŠG	Šilumos gamybos	Projekto dalies vadovas	
5.	ŠV	Šildymas ir vėdinimas	Projekto dalies vadovas	
6.	VN	Vandentiekio ir nuotekų šalinimo	Projekto dalies vadovas	
7.	E	Elektrotechnikos	Projekto dalies vadovas	
8.	SO	Pasirengimo statybai ir statybos darbų organizavimas	Projekto dalies vadovas	

KVAL. DOK. NR.	 <b>UAB "STATINIO PROJEKTAVIMO STUDIJA"</b> Stoties g. 12-14, Šiauliai, Tel.: 8 652 81853 El.p.: arunaskazlauskas@gmail.com	STATINIO PROJEKTO PAVADINIMAS		
		Daugiabučio gyvenamojo namo, Tverėčiaus g. 8, Vilniuje atnaujinimo (modernizavimo) projektas.		
	SPV	DOKUMENTO PAVADINIMAS		LAIDA
		Atliktų derinimų sąrašas		0
LT	PROJEKTO UŽSAKOVAS: VšĮ „Atnaujinkime miestą“ STATYTOJAS: 232-oji DNSB „Draugystė“	DOKUMENTO ŽYMUO		LAPAS
		2424-01-TDP-BD.DS		LAPŲ
		1	2	

9.	PVA	Procesų valdymo ir automatizacijos	Projekto dalies vadovas	
10.	DOK	Dokumentai	Projekto dalies vadovas	

2424-01-TDP-BD.DS	LAPAS	LAPŲ	LAIDA
	2	2	0

## Projekto derinimo suvestinė

Nr.	Sritis	Atsakingas asmuo	Data	Būsena	Pastabos	Failo pavadinimas
1.	Elektra	[redacted]	2025-03-04	Pritarta	Prieš darbus išsikviesti AB "Energijos skirstymo operatorius" atstovą esamų tinklų nužymėjimui. Tinklų vietos ir gylio tikslinimui rankiniu būdu atlikti kontrolines atkasas. Užtikrinti esamų kabelių apsaugojimą nuo mechaninių pažeidimų darbų metu.	-
2.	Dujos	[redacted]	2025-02-25	Pritarta	1. Dujotiekio įvado ar pastato dujotieki atitraukimo darbus gali atlikti ESO arba kitas rangovas su ESO pasirašius atskirą šių darbų sutartį. Šie darbai atliekami užsakovo lėšomis. Prieš pradėdant darbus visais atvejais informuoti ESO. 2. Dujų įtaisų žymėjimo ženklus po pastato apšiltinimo darbų atstatyti į prieš darbus buvusią poziciją arba kreiptis į ESO dėl naujų žymėjimo ženklų stulpelių įrengimo prie pastato. Darbai vykdomi užsakovo lėšomis. 3. Dujų įtaisy apsaugoti nuo užpylimo ir/ar pažeidimo. Dujotiekio įtaisų apsauginių šulinėlių viršus turi būti lygus su dangos paviršiumi, esant poreikiui dujotiekio įtaisy ilginti arba trumpinti. Atstumas nuo apsauginio šulinėlio iki dujotiekio atšakinio vamzdelio galinio paviršiaus turi būti 5-10 cm. Dėl šių darbų privaloma kreiptis į ESO. Darbai vykdomi užsakovo lėšomis. 4. Skirstomųjų dujotiekių apsaugos zonose draudžiama sandėliuoti bet kokias medžiagas, montuoti stacionarius mechanizmus.	-

**Registracijos Nr.**

P128417

**Pasirašymo data**

2025-03-04 11:31

## PROJEKTUI PARENGTI NAUDOTŲ KOMPIUTERINIŲ PROGRAMŲ SĄRAŠAS

Eil. Nr.	Bylos žymuo	Pavadinimas	Naudojama licencijuota programinė įranga	Pastabos
1.	BD	Bendroji dalis	Open office	
2.	SP	Sklypo planas	Open office ZWCAD+ 2015PRO	
3.	SAK	Statinio architektūra ir konstrukcijos	Open office ZWCAD+ 2015PRO	
4.	ŠG	Šilumos gamybos	ZWCAD 2025 Pro; Microsoft Office 2019	
5.	ŠV	Šildymas ir vėdinimas	ZWCAD 2025 Pro; Uponor HSE-therm; Uponor HSE-heat & energy; Microsoft Office 2019	
6.	VN	Vandentiekio ir nuotekų šalinimo	ZWCAD 2025 Pro; Microsoft Office 2019	
7.	E	Elektrotechnikos	Open Office 4.1.1, ZwCAD 2019 Professional	
8.	SO	Pasirengimo statybai ir statybos darbų organizavimas	Open office ZWCAD+ 2015PRO	
9.	DOK	Dokumentai	Open office	

KVAL. DOK. NR.	 <b>UAB "STATINIO PROJEKTAVIMO STUDIJA"</b> Stoties g. 12-14, Šiauliai, Tel.: 8 652 81853 El.p.: arunaskazlauskas@gmail.com	STATINIO PROJEKTO PAVADINIMAS		
		Daugiabučio gyvenamojo namo, Tverėčiaus g. 8, Vilniuje atnaujinimo (modernizavimo) projektas.		
	PV	DOKUMENTO PAVADINIMAS		LAIDA
		Programinės įrangos sąrašas		0
LT	PROJEKTO UŽSAKOVAS: VšĮ „Atnaujinkime miestą“ STATYTOJAS: 232-oji DNSB „Draugystė“	DOKUMENTO ŽYMUO		LAPAS
		2424-01-TDP-BD.PĮS		LAPŲ
		1	1	

## TECHNINĖ UŽDUOTIS

Eil. Nr.	Pavadinimas	Reikalavimai
<b>I. Bendra informacija apie pirkimo objektą</b>		
1.	<b>Statytojas ir/ar (Užsakovas):</b>	Statytojas: Projekto administratorius: VšĮ „Atnaujinkime miestą“
2.	<b>Pirkimo objektas:</b>	Daugiabučių namų atnaujinimo (modernizavimo) rangos darbai su projektavimo paslaugomis
3.	<b>Projekto pavadinimas (vadovaujantis STR 1.04.04:2017 „Statinio projektavimas, projekto ekspertizė“):</b>	Daugiabučio gyvenamojo namo Tverečiaus g. 8, Vilniuje, atnaujinimo (modernizavimo) projektas
4.	<b>Statinio adresas:</b>	Tverečiaus g. 8, Vilnius
5.	<b>Statinio klasifikavimas (vadovaujantis STR 1.01.03:2017 „Statinių klasifikavimas“ IV skyrius):</b>	Daugiabutis namas (6.3.)
6.	<b>Statinio (-ių) ar statinių grupės paskirtis ir bendrieji (techniniai ir paskirties) rodikliai:</b>	Informacija apie statinį – daugiabutį namą, kuriam rengiamas Projektas: daugiabučio namo unikalus Nr. 1096-3015-8017; aukštų skaičius – 5; butų skaičius – 60; kitos paskirties patalpų skaičius – nėra ; pastato naudingasis plotas – 2378,78 m <sup>2</sup> , pastato bendras plotas – 2799,95 m <sup>2</sup> , pastato šildomas plotas pagal pastatų energinio naudingumo sertifikavimo (sertifikato) duomenis – 2536,21 m <sup>2</sup> , užstatymo plotas – 659 m <sup>2</sup> , priskirto žemės sklypo plotas – nėra m <sup>2</sup> , nekilnojamasis daiktas <u>nėra</u> nekilnojamųjų kultūros vertybių teritorijoje (apsaugos zonoje)- Vilniaus senamiesčio vizualinės apsaugos pozonis nekilnojamasis daiktas <u>nėra</u> įtrauktas į nekilnojamųjų kultūros vertybių registrą.
7.	<b>Statinio statybos rūšis:</b>	Statinio <i>paprastasis</i> remontas
8.	<b>Statinio kategorija (vadovaujantis STR 1.01.03:2017 „Statinių klasifikavimas“ V skyrius):</b>	<i>Ypatingasis</i>
9.	<b>Projekto rengimo etapas (vadovaujantis STR 1.04.04:2017 „Statinio projektavimas, projekto ekspertizė“):</b>	Techninis darbo projektas
10.	<b>Projektavimo pradžia (vadovaujantis STR 1.04.04:2017 „Statinio projektavimas, projekto</b>	Projektavimo su rangos darbais sutarties įsigaliojimo diena.

Eil. Nr.	Pavadinimas	Reikalavimai
	<i>ekspertizė</i> )”):	
11.	<b>Projektavimo pabaiga:</b>	Statybą leidžiančio dokumento gavimo diena.
12.	<b>Užsakovo Projektuotojui pateikiami dokumentai:</b>	<p>Projektavimo Techninė užduotis;</p> <p>Statinio kadastrinių matavimų ir teisinės registracijos Nekilnojamojo turto registre dokumentai;</p> <p>Pastato energinio naudingumo sertifikatas iki namo atnaujinimo (modernizavimo) priemonių įgyvendinimo;</p> <p>Investicijų planas.</p>
<b>II. Perkamų paslaugų apimtis ir trukmė</b>		
13.	<b>Projektuotojo atsakomybe, pajėgomis ir lėšomis atliekami (gaunami) Projekto rengimo dokumentai:</b>	<p>Projektuotojas:</p> <ul style="list-style-type: none"> <li>- atlieka statinio apžiūrą vietoje, patikrina jo atitiktį Užsakovo pateiktai statinio kadastrinių matavimų bylai. Skaitmenizuoja projektuojamo statinio inventorinius/kadastrinius brėžinius ir pateikia tai Užsakovui. Esant neatitikimams tarp esamos situacijos ir kadastrinių matavimų bylos, parengia naują statinio kadastrinių matavimų bylą ir atlieka kitus būtinus veiksmus.</li> <li>- atlieka visus reikalingus Projektui parengti pastato apmatavimus ir 3D skanavimą.</li> <li>- organizuoja esamo pastato (jo dalies) ekspertizę remiantis STR 1.03.01:2016 „Statybiniai tyrimai. Statinio avarija“ pagal Projekto konstrukcijų dalies vadovo suformuotą užduotį. Projekte turi būti atlikti skaičiavimai pagrindžiantys pastato laikančiųjų konstrukcijų atitikimą STR 2.01.01(1):2005 „Esminis statinio reikalavimas. Mechaninis atsparumas ir pastovumas“ ir, esant poreikiui, turi būti suprojektuoti esamų konstrukcijų stiprinimo darbai, atsižvelgiant į Projektavimo užduotyje numatytus pastato atnaujinimo darbus.</li> <li>- esant poreikiui organizuoja inžinerinius geologinius ir geotechninius tyrimus STR 1.04.02:2011 „Inžineriniai geologiniai ir geotechniniai tyrimai“ nustatyta tvarka. IGG tyrimų ataskaita pridedama statinio projekto bendrojoje dalyje.</li> <li>- savo lėšomis gauna aktualią topografinę medžiagą, reikalingą Projektui parengti (ne senesnė nei vieneri metai). Projektavimo eigoje, esant poreikiui, ją papildo. Topografinėje nuotraukoje būtina nurodyti taškų visas tris koordinates (x, y, z).</li> <li>- organizuoja valstybinės žemės patikėtinio sutikimo projektuoti ir statyti komunikacijas, inžinerinius tinklus ir kitus statinius valstybinėje žemėje ir/ar šalia sklypo ribos gavimą (jei tokie būtų reikalingi). Valstybinės žemės patikėtinio sutikimas privalo būti gautas iki prašymo išduoti statybą leidžiantį dokumentą (toliau – SLD) pateikimo dienos.</li> <li>- iki pateikiant prašymą išduoti SLD, gauna suinteresuotų subjektų</li> </ul>

Eil. Nr.	Pavadinimas	Reikalavimai
		<p>rašytinius pritarimus statinio projektui statybos techninio reglamento STR 1.05.01:2017 „Statybą leidžiantys dokumentai. Statybos užbaigimas. Nebaigto statinio registravimas ir perleidimas. Statybos sustabdymas. Savavališkos statybos padarinių šalinimas. Statybos pagal neteisėtai išduotą statybą leidžiantį dokumentą padarinių šalinimas“ (toliau - STR 1.05.01:2017) 6 priede nustatytais atvejais.</p> <p>- gauna rašytinius besiribojančių žemės sklypų (teritorijų) savininkų ar valdytojų sutikimus (susitarimus) STR 1.05.01:2017 7 priede nustatytais atvejais.</p> <p>- atlieka visuomenės informavimą apie numatomą statinių (jų dalių) projektavimą STR 1.04.04:2017 „Statinio projektavimas, projekto ekspertizė“ VIII skyriuje nurodyta tvarka, jei visuomenės informavimas yra privalomas nustatyta tvarka.</p> <p>- atlieka esamų želdinių vertinimą sklype. Saugotinių želdinių būklė vertinama remiantis LR AM įsakymu D1-5 patvirtintomis taisyklėmis „Dėl Želdynų ir želdinių inventorizavimo ir apskaitos taisyklių“ 2, 2008 m. kovo 12 d. LR Vyriausybės nutarimu Nr. 206 „Kriterijų, pagal kuriuos medžiai ir krūmai, augantys ne miškų ūkio paskirties žemėje, priskiriami saugotiniams, sąrašas“. Vadovautis 2023 m. birželio 28 d. Vilniaus miesto savivaldybės tarybos 2023-06-07 sprendimo Nr. 1-27 „Dėl želdinių paskelbimo saugotiniais ir atkuriamosios vertės įkainių saugotiniais paskelbtiems želdiniams nustatymo“ pakeitimu.</p> <p>Aiškiai grafiškai vaizduoti šalinamus medžius, nurodyti šalinimo priežastį.</p> <p>Visais želdinių šalinimo atvejais yra būtinas darbų suderinimas su Vilniaus miesto savivaldybės administracijos Miesto tvarkymo ir aplinkos apsaugos skyriaus Aplinkos apsaugos ir želdinių tvarkymo poskyriu.</p> <p>Visų kitų reikalingų sutikimų, suderinimų ar pritarimų gavimas, jei tokių būtų, įskaitant bet neapsiribojant dokumentų ir informacijos pateikimu susijusių su prisijungimo sąlygose ir specialiuosiuose reikalavimuose apibrėžtais reikalavimais, derinimo metu derinimo institucijų iškeltais ar įstatyminiuose ir normatyviniuose dokumentuose nustatytais reikalavimais atlikimas (jeigu tai priklauso Projektuotojui atlikti pagal galiojančius Lietuvos Respublikos įstatymus ir normatyvinius dokumentus ar pagal galiojančius įstatyminius ir normatyvinius dokumentus Užsakovas gali juos pavesti atlikti Projektuotojui).</p>
14.	<b>Perkamų paslaugų apimtis:</b>	<p>Vadovaudamasis investicijų plane numatytais priemonėmis ir galiojančiais įstatymais bei kitais teisės aktais projektuotojas rengia techninio darbo projekto dalis:</p> <ol style="list-style-type: none"> <li>1. Bendroji dalis;</li> <li>2. Architektūrinė dalis;</li> <li>3. Konstrukcinė dalis;</li> <li>4. Sklypo sutvarkymo dalis;</li> <li>5. Vandentiekio ir nuotekų šalinimo dalis;</li> <li>6. Šildymo, vėdinimo ir oro kondicionavimo dalis</li> <li>7. Dujotekio dalis;</li> </ol>

Eil. Nr.	Pavadinimas	Reikalavimai
		<p>8. Elektrotechninė dalis;  9. Gaisrinės saugos dalis;  10. Procesų valdymo ir automatizacijos dalis;  11. Pasirengimo statybai ir statybos darbų organizavimo dalis;</p> <p>Projektuotojas privalo parengti ir kitas projekto dalis, suderintas su Užsakovu, jeigu jos būtinos Investicijų plane numatytų priemonių įgyvendinimui atsižvelgiant į konkretaus objekto specifiką.</p> <p>Projektuotojas parengia atnaujinamo (modernizuojamo) pastato preliminarų energinio naudingumo sertifikatą.</p>
15.	<b>Kitos Projektuotojui deleguojamos, Projektuotojo užsakomos, suderinamos, ir Projektuotojo apmokamos ir bei atliekamos paslaugos:</b>	<p>Projektavimo eigoje įgyvendinamų Projekto sprendinių pateikimas ir aptarimas su Užsakovu ne rečiau kaip kas 14 kalendorinių dienų visą sutarties įgyvendinimo laikotarpį.</p> <p>Užsakovui pareikalavus, Projektuotojas turės pateikti Projekto sprendinių išaiškinimus, patikslinimus bei kitą Projekto įgyvendinimui reikalingą informaciją raštu. Projekto (-ų) sprendiniai turi būti ekonomiškai pagrįsti ir racionalūs, Užsakovui pareikalavus, Projektuotojas turės raštu pateikti projektinių sprendinių parinkimo motyvus ir jų ekonominį pagrindimą, atliktą palyginus skirtingų sprendinių skaičiuojamąją kainą, galimus eksploatavimo kaštus, tvarų išteklių naudojimą ir kt.</p> <p>Projektuotojas turės pristatyti parengtą Projektą daugiabučio namo gyventojams butų ir kitų patalpų savininkams Užsakovo nurodytu būdu (dalyvaujant susirinkime arba nuotolinėmis ryšio priemonėmis).</p> <p><b><u>Projektuotojas privalo suderinti sprendinius su sublokuoto namo gyventojais.</u></b></p> <p>Patvirtinto Projekto patalpinimas į Lietuvos Respublikos statybos leidimų ir statybos valstybinės priežiūros informacinę sistemą „Infostatyba“. Projektuotojas privalo pataisyti Projektą pagal derinančių institucijų pastabas be papildomo apmokėjimo. Apie gautas pastabas nedelsiant informuoti Užsakovą.</p> <p>Projektuotojas privalo teikti visą informaciją apie Projekto derinimo eigą Užsakovui.</p> <p>Statybą leidžiančių dokumentų gavimas (Statytojo vardu).</p> <p>Prisijungimo prie inžinerinių tinklų ar susisiekimo komunikacijų sąlygų ir specialiųjų reikalavimų gavimas (Statytojo vardu).</p> <p>Prieš pasirašant perdavimo – priėmimo aktą už suteiktas paslaugas Projektuotojas turi pateikti suteiktų paslaugų (topografinių tyrimų; projektinių pasiūlymų, projekto) redaguojamus failus (DWG, IFC ir kitus). Pateikti 3D vizualizacijos brėžinius ir suderinus su Vilniaus planu, kurie talpinami VMSA sistemoje.</p> <p>Projektuotojas privalo parengti Projektą taip, kad nebūtų prieštaravimų ir</p>

Eil. Nr.	Pavadinimas	Reikalavimai
		<p>neatitikimų skirtingose Projekto dalyse bei Projekto dalių projektiniuose sprendiniuose. Tuo atveju, jei tokie neatitikimai bus nustatyti vykdant viešąjį rangos darbų pirkimo konkursą arba statybos metu, Projektuotojas privalo nedelsiant koreguoti dokumentaciją taip, kad nebūtų pažeisti teisėti Statytojo (Užsakovo) interesai, be papildomo apmokėjimo.</p> <p>Projektinės dokumentacijos klaidų, prieštaravimų, neatitikimų normatyviniams dokumentams, Projekto sprendinių ir sudedamųjų dalių tarpusavio nesuderinamumo ir/ar prieštaravimų, blogų Projekto sprendinių neatlygintinas taisymas viso sutarties galiojimo metu. Užsakovui patyrus nuostolių, Projektuotojas atlygina žalą įstatymų nustatyta tvarka, net ir tuo atveju, jeigu Užsakovas priėmė Projektą ir pritarė projektiniams sprendiniams.</p> <p>Užsakovui paprašius, Projektuotojas privalo atsakyti į rangos darbų viešojo pirkimo konkurso metu pateiktus klausimus susijusius su Projekto sprendiniais. Projektuotojas įsipareigoja ne vėliau kaip per 2 (dvi) darbo dienas raštu atsakyti Užsakovo elektroninėmis priemonėmis pateiktus užklausimus.</p> <p>Projektuotojas privalo Projektą tikslinti/taisyti jo klaidas ir neatitikimus iki statybos darbų pradžios ir statybos rangos metu, įskaitant visus reikalingus Projekto sprendinius pagrindžiančius skaičiavimus (energetinio naudingumo klasės, konstrukcijų, inžinerinių sistemų ir kitų sudedamųjų Projekto dalių sprendinius pagrindžiantys skaičiavimai). Užsakovui pareikalavus Projektuotojas privalo pateikti konkrečius skaičiavimus, kurių rezultatai yra Projekto sudedamųjų dalių aiškinamuosiuose raštuose arba brėžiniuose. Darbai atliekami Projektuotojo lėšomis, net ir tuo atveju, jeigu Užsakovas priėmė Projektą ir pritarė projektiniams sprendiniams.</p> <p>Visi kiti darbai, tyrimai ir vertinimai, kurie gali būti pagrįstai laikomi būtinais statinio, inžinerinių sistemų, inžinerinių tinklų projektinių sprendinių, Projekto parengimui, statybą leidžiančių dokumentų gavimui turi būti atlikti nepriklausomai nuo to ar jie apibūdinami šiame dokumente, ar ne Projektuotojo lėšomis net ir tuo atveju, jeigu Užsakovas priėmė Projektą ir pritarė projektiniams sprendiniams.</p>
16.	<b>Projektavimo darbų apimtis, rengiami Projekto sudedamųjų dalių sprendinių dokumentai:</b>	<p>Projekto sprendiniai turi būti suprojektuoti pagal gyventojų pasirinktą ir patvirtintą investicinį planą.</p> <p>Pastato ir jo bendrųjų inžinerinių sistemų energinį efektyvumą didinančios ir kitos atnaujinimo (modernizavimo) priemonės;</p> <p>Privalomai suprojektuoti valstybės remiamas atnaujinimo (modernizavimo) priemonės [<i>Lietuvos Respublikos Vyriausybės 2004 m. rugsėjo 23 d. nutarimas Nr. 1213 „Dėl Daugiabučių namų atnaujinimo (modernizavimo) programos ir Valstybės paramos daugiabučiams namams modernizuoti teikimo ir investicijų projektų energinio efektyvumo nustatymo taisyklių patvirtinimo“</i>];</p> <p>Planuojama pasiekti energinio naudingumo klasę ir skaičiuojamosios šiluminės energijos sąnaudų sumažinimas [<i>Lietuvos Respublikos Vyriausybės 2004 m. rugsėjo 23 d. nutarimas Nr. 1213 „Dėl Daugiabučių</i></p>

Eil. Nr.	Pavadinimas	Reikalavimai
		<p><i>namų atnaujinimo (modernizavimo) programos ir Valstybės paramos daugiabučiams namams modernizuoti teikimo ir investicijų projektų energinio efektyvumo nustatymo taisyklių patvirtinimo“];</i></p> <p>Projektuotojas parengia kelis skirtingus fasado apdailos sprendinius (medžiagų ir spalvinės gamos). Sprendiniai ir projektiniai pasiūlymai, prieš juos teikiant savivaldybei su prašymu išduoti specialius reikalavimus, turi būti suderinti su Užsakovu raštiškai.</p> <p>Užsakovui derinti teikiamuose sprendiniuose ir projektiniuose pasiūlymuose turi būti pateikti:</p> <ol style="list-style-type: none"> <li>1. Aiškinamasis raštas, kuriame pateikiami paaiškinami ir pagrindžiami projektinių pasiūlymų sprendiniai, nurodomos fasadų apdailos pagrindinės savybės, parinkimo motyvai ir kita.</li> <li>2. Grafinė dalis: <ol style="list-style-type: none"> <li>2.1. pastato fasadai;</li> <li>2.2. Užsakovui paprašius – pastato, ar jo dalies charakteringų pjūvių schemos (pvz. balkonų, jų konstrukcinių elementų: stogelių, įstiklinimų atitvarų, apsaugos nuo paukščių, stogelių virš įėjimo ir kt.)</li> </ol> </li> <li>3. Projektinių pasiūlymų vaizdinė informacija (pastato su gretima urbanistine aplinka vizualizacija).</li> </ol> <p>Statybinės medžiagos turi būti parenkamos vadovaujantis Lietuvos Respublikos aplinkos ministro 2011 m. birželio 28 d. įsakymu Nr. D1-508 patvirtintu „Dėl produktų, kurių viešiesiems pirkimams taikytini aplinkos apsaugos kriterijai, sąrašų, aplinkos apsaugos kriterijų ir aplinkos apsaugos kriterijų, kuriuos perkančiosios organizacijos turi taikyti perkamos prekės, paslaugas ar darbus, taikymo tvarkos aprašo patvirtinimo“.</p>
17.	<b>Projektavimo paslaugų trukmė darbo dienomis:</b>	<p>Detalus Projekto parengimo darbų grafikas pateikiamas derinti su Užsakovui ne vėliau kaip per <b>5 (penkias) darbo</b> dienas nuo Sutarties įsigaliojimo dienos. Kartu su projektavimo darbų grafiku Projektuotojas pateikia visų Projekto rengime dalyvaujančių projektuotojų sąrašą, jų kontaktinę informaciją ir atsakomybių aprašymą.</p> <p>Gavus Užsakovo pritarimą projekto sprendiniams, kurie atitinka butų ir kitų patalpų savininkų patvirtintas priemones investicijų plane ir užsakovo parengtoje Techninėje užduotyje. Projektas pateikiamas Užsakovui (arba Užsakovo nurodytam Projekto ekspertizę atliksiančiam asmeniui) bendrajai ir specialiajai (jei tokia būtų būtina) projekto ekspertizei per <b>5 (penkias)</b> darbo dienas nuo Užsakovo pritarimo.</p>
<b>III. Reikalavimai projektavimo paslaugoms</b>		
18.	<b>Reikalavimai projektavimo paslaugoms:</b>	Projektas rengiamas vadovaujantis Statybos įstatymu ir kitais įstatymais, reguliuojančiais statybos veiklą; teisės aktais, reglamentuojančiais statinio saugos, gaisrinės saugos ir paskirties reikalavimus; teisės aktais,

Eil. Nr.	Pavadinimas	Reikalavimai
		<p>reglamentuojančiais esminius statinių reikalavimus ir statinio techninius parametrus pagal statinių ar statybos produktų charakteristikų lygius ir klases; LR Architektūros įstatymo 11 str., apibrėžiančiu architektūros kokybės kriterijus; kitais teisės aktais.</p> <p>Projektas turi būti rengiamas naudojant licencijuotą projektavimo programinę įrangą.</p> <p>Rengiant Projektą vadovautis šia projektavimo užduotimi, Statybos įstatymo 24 straipsnio 3 dalyje išvardintais privalomaisiais statinio projekto rengimo dokumentais.</p> <p>Projekto sprendiniai, pateikti techninėse specifikacijose, aiškinamuosiuose raštuose, brėžiniuose bei darbų kiekių žiniaraščiuose, turi būti susieti tarpusavyje ir atskiruose Projekto dokumentuose bei tarp atskirų Projekto sudedamųjų dalių neturi prieštarauti vieni kitiems.</p> <p>Projekte turi būti pateikta pakankamai ir pakankamo detalumo junginių (mazgų)</p>
19.	<b>Planuojama pasiekti energinio naudingumo klasė</b>	Planuojama <b>B</b> energinio naudingumo klasė
20.	<b>Ženklinimas:</b>	Parengtuose Projekto dokumentuose turi būti užtikrintas ES struktūrinės paramos ženklinimas bei numatytas reikalavimas statybos Rangovui prie statybos sklypo (statyb vietės) įrengti stendą su informacija apie statomą statinį, užtikrinantį informavimą apie ES paramą, įgyvendinant projektą, ir ES struktūrinės paramos ženklinimą.
21.	<b>Reikalavimai projekto rengimo dokumentų kalbai (-oms):</b>	Projektas ir visa su projektu susijusi dokumentacija Lietuvos Respublikoje rengiamas valstybine kalba.
22.	<b>Nurodymai statinio projekto dokumentų komplektavimui, įforminimui ir pateikimui:</b>	<p>Projektas komplektuojamas ir įforminamas <i>LST 1516:2015</i> nustatyta tvarka.</p> <p>Kartu su SLD Projektuotojas Užsakovui pateikia galutinę, pagal IS „Infostatyba“ projektinę dokumentaciją:  2 (egzempliorius) parengto Projekto popierinius egzempliorius;  1 (vieną) kompiuterinę laikmeną (USB laikmenoje) pilnos apimties (visų pasirašytų sudedamųjų dalių dokumentų);  1 (vieną) kompiuterinės laikmenos nuasmenintą versiją pilnos apimties (visų pasirašytų sudedamųjų dalių dokumentų) Projektą;</p> <p>Atskiru tomu ar atskira byla komplektuojamos visos projekto dalys. Pagrindiniai normatyviniai dokumentai ir kitos sąlygos, kuriomis vadovaujantis turės būti atliekami darbai, turi būti nurodyti parengtoje projektinėje dokumentacijoje ir techninėse specifikacijose.</p> <p>Projektuotojas privalo užtikrinti ir Užsakovui pareikalavus, pateikti dokumentus, užtikrinančius jog Projekto sudedamųjų dalių techninėms specifikacijoms atitinkančius statybos produktus, medžiagas, įrenginius, gaminius ir kt. gali tiekti ne mažiau kaip trys gamintojai.</p>

Eil. Nr.	Pavadinimas	Reikalavimai
		<p>Visos projekte nurodytos medžiagos, statybos produktai, įrenginiai ir gaminiai turi būti reikiama tvarka įteisinti ES ir/ar Lietuvoje.</p> <p>Darbų kiekių žiniaraščiai turi būti sudaromi pagal projektavimo užduoties reikalavimus. Projekto brėžiniuose, darbų kiekių žiniaraščiuose darbus grupuoti pagal projekto sudedamąsias dalis ir atskirų darbų grupes (darbų grupių skirstymas turi būti suderintas tarp projektų dalių).</p> <p>Formuojant minimalius statybos darbų technologijų ir kokybės reikalavimus panaudoti nuorodas į <a href="http://www.statybostaisykles.lt">www.statybostaisykles.lt</a> aktualiame redakcijoje esančius atitinkamų statybos darbų technologijų ir kokybės aprašus.</p> <p>Užsakovui turi būti perduotos parengtos darbinės failų versijos su neapribota galimybe juos redaguoti: skaičiuojamosios kainos nustatymo dalis (*.dbf ir *.xls, arba kt. analogiškais formatais), Projekto sudedamųjų dalių projektinių sprendinių brėžiniai – vektorine ir trimate grafika (*.dwg, *.xls, arba kt. analogiškais formatais), tekstinės dalys (*.pdf ir *.docx arba kt. analogiškais formatais).</p> <p>Užsakovui turi būti perduota: Projektuotojo civilinės atsakomybės draudimas, statybą leidžiantis dokumentas, Projektą rengusių specialistų kvalifikaciniai dokumentai, Projekto vadovo paskyrimo dokumentai. Šie dokumentai turi būti pateikti *adoc ir *pdf formatais laikantis asmens duomenų apsaugą reglamentuojančių teisės aktų reikalavimų.</p>
23.	<b>Ekspertizės atlikimas</b> <i>(vadovaujantis STR 1.04.04:2017 „Statinio projekto ekspertizė ir statinio ekspertizė“):</i>	<p>Projekto Ekspertizė yra privaloma.</p> <p>Statinio projekto ekspertizę organizuoja Užsakovas.</p> <p>Projektuotojas privalo pataisyti Projektą pagal privalomąsias Ekspertizės pastabas per sutartyje numatytą terminą, neatlygintinai.</p> <p>Pataisytą Projektą gavus bendrosios projekto ekspertizės aktą su išvada, kad Projektą galima tvirtinti, Projektuotojas teikia Užsakovui tvirtinti.</p> <p>Viso sutarties galiojimo metu (iki statinio statybos užbaigimo dokumento surašymo datos) Užsakovui užsakius pakartotinę Projekto ekspertizę (bendrąją, dalinę, specialiąją), Projektuotojas privalo pataisyti Projektą pagal tikrinančių asmenų pastabas be papildomo apmokėjimo, net ir tuo atveju, jeigu Užsakovas priėmė Projektą ir pritarė projektiniams sprendiniams.</p>
24.	<b>Projekto vykdymo priežiūra:</b>	<p>Projektuotojas įsipareigoja visą daugiabučio namo atnaujinimo (modernizavimo) darbų vykdymo laikotarpį, nuo statybos pradžios iki statybos užbaigimo įforminimo teisės aktų nustatyta tvarka, organizuoti ir užtikrinti tinkamą statinio projekto vykdymo priežiūros atlikimą, numatytą šioje užduotyje bei galiojančiuose teisės aktuose. Už visas išlaidas, susijusias su projekto vykdymo priežiūros veiklomis, atsakingas Projektuotojas.</p> <p>Statinio projekto vykdymo priežiūra turi būti vykdoma vadovaujantis <i>STR 1.06.01:2016 „Statybos darbai. Statinio statybos priežiūra“ VI skyriumi</i></p>

Eil. Nr.	Pavadinimas	Reikalavimai
		<p>“<i>Statinio projekto vykdymo priežiūros tvarkos aprašas</i>”, kitais teisės aktais.</p> <p>Privaloma visų statinio Projekto sudedamųjų dalių sprendinių vykdymo priežiūra, kurią vykdo Projektuotojas.</p> <p>Iki statinio statybos pradžios Projektuotojas Užsakovui pateikia ir suderina:</p> <p>statinio projekto vykdymo priežiūros grupės sudėtį (statinio projekto vykdymo priežiūros vadovo ir visų statinio projekto dalių vykdymo priežiūros vadovų vardai, pavardės, pareigos, dokumentų, suteikiančių teisę eiti atitinkamas pareigas, išdavimo, galiojimo datos ir numeriai, kontaktinė informacija – telefonai, elektroniniai paštai);</p> <p>lankymosi statybvietyje laiką ir tvarką. Projektuotojas visu statinio projekto vykdymo priežiūros laikotarpiu privalo lankytis statomame statinyje (statybvietyje) tokiu periodiškumu, kuris užtikrintų tinkamą statinio projekto vykdymo priežiūros atlikimą, tačiau ne rečiau kaip kartą per mėnesį, o, esant pagrįstam Užsakovo nurodymui, ir dažniau. Lankymosi statybvietyje ir projekto vykdymo priežiūros rezultatai privalo būti fiksuojami Statybos žurnale.</p> <p>Projektuotojo paskirtų (pasamdytų) statinio projekto vykdymo priežiūros vadovo ir statinio projekto vykdymo priežiūros dalies vadovo pareigos ir teisės apibrėžtos <i>STR 1.06.01:2016 VI skyriaus ketvirtajame skirsnyje</i>. Statinio projekto vykdymo priežiūros vadovas ir statinio projekto vykdymo priežiūros dalies vadovas atsako už pareigų vykdymą ir teisių naudojimą ar nepasinaudojimą jomis įstatymų nustatyta tvarka.</p> <p>Projektuotojas privalo vykdyti Užsakovo pateiktus nurodymus, jei jie neprieštarauja galiojantiems Lietuvos Respublikos teisės aktams.</p> <p>Projektuotojas privalo organizuoti ir neatlygintinai atlikti pastebėtų statinio Projekto sprendinių klaidų taisymą. Pateikti pakoreguotus Projekto sprendinius ne vėliau kaip per tris darbo dienas nuo jų paaiškėjimo.</p> <p>Statinio projekto vykdymo priežiūros metu atliekami statinio Projektų sprendinių keitimai atliekami STR 1.04.04:2017 „Statinio projektavimas, projekto ekspertizė“ VI skyriuje nustatyta tvarka.</p> <p>Statinio projekto vykdymo priežiūros metu atliekami statinio Projektų sprendinių keitimai turi būti įregistruojami Statybos darbų žurnale. Užsakovui nurodžius Projektuotojas privalės pildyti elektroninį statybos žurnalą.</p> <p>Statinio projekto vykdymo priežiūros vadovas ir statinio projekto vykdymo priežiūros dalies vadovas, atliekantys statinio Projektų (Projektų dalies) vykdymo priežiūrą, privalo užtikrinti, kad visais atvejais atlikti statinio Projektų (Projektų dalies) sprendinių pakeitimai atitiktų Reglamente (ES) Nr. 305/2011 nurodytus esminius statinių reikalavimus, normatyvinių statybos techninių ir normatyvinių statinio saugos ir paskirties dokumentų reikalavimus. Visais atvejais tokie pakeitimai turi būti suderinti su</p>

Eil. Nr.	Pavadinimas	Reikalavimai
		<p>Užsakovu raštu.</p> <p>Projektuotojas privalo užtikrinti statinio projekto vykdymo priežiūros vadovų (statinio projekto vykdymo priežiūros vadovo ir projekto dalių vadovų pagal kompetenciją) prievolę pasirašyti paslėptų statybos darbų patikrinimo, inžinerinių tinklų, statinio inžinerinių sistemų, technologinių inžinerinių sistemų išbandymo, pripažinimo tinkamais naudoti ir kitus statybos vykdymo dokumentus, jeigu jie atitinka prižiūrimos statinio projekto dalies sprendinius, normatyvinių statybos techninių, normatyvinių statinio saugos ir paskirties dokumentų reikalavimus.</p> <p>Visu statinio projekto vykdymo priežiūros laikotarpiu Projektuotojas privalo:</p> <p>Teikti patarimus (įskaitant ir privalomus nurodymus) ir bet kokius paaiškinimus statybos rangovams (subrangovams).</p> <p>Teikti rekomendacijas ir imtis visų būtinų veiksmų, užtikrinant statinio statybos ir apdailos darbų kokybę ir atitiktį projektui;</p> <p>Imtis visų būtinų veiksmų siekiant ištaisyti statinio statybos ir apdailos darbų klaidas;</p> <p>Teikti rekomendacijas Užsakovui tais atvejais, kai rangovas (subrangovai) nevykdo Projektuotojo rekomendacijų ir/ar nurodymų (kai rangovas (subrangovai) pažeidžia Projektuotojo ar Užsakovo teises);</p> <p>Esant Užsakovo prašymui, Projektuotojas privalo dalyvauti visuose gamybiniuose, koordinaciniuose, darbiniuose ir kt. susirinkimuose ar pasitarimuose, kuriuose sprendžiami su Projekto įgyvendinimu susiję klausimai;</p> <p>Atlikti visus kitus veiksmus, numatytus galiojančiuose teisės aktuose, reglamentuojančiuose statinio projekto vykdymo priežiūrą, taip pat būtinus jos tinkamam užtikrinimui.</p> <p>Dalyvauti statinio statybos užbaigimo procedūrose, teikiant paaiškinimus statinio užbaigimo Komisijai, kartu su rangovu parengti visą būtiną dokumentaciją, kuri teikiama Komisijos darbui ir LR IS „Infostatyba“ statybos užbaigimo procedūroms atlikti.</p>

**VALSTYBĖS REMIAMOS  
DAUGIABUČIO NAMO ATNAUJINIMO (MODERNIZAVIMO) PRIEMONĖS  
PAGAL SUDERINTĄ INVESTICIJŲ PLANĄ**

Eil. Nr.	Trumpas darbų aprašymas	Trumpas priemonės aprašymas, nurodant konstrukcinių sprendimų principus, techninės įrangos charakteristikas ir pan.	Atitvaros šilumos perdavimo koeficientas, U (W/m <sup>2</sup> K)*	Darbų kiekis (m <sup>2</sup> , m, vnt., kompl., butas)
<b>Energijos efektyvumą didinančios priemonės</b>				
<b>Įėjimo laiptų remontas ir pritaikymas neįgaliųjų poreikiams (panduso įrengimas)</b>				
1.	Įėjimo laiptų remontas ir pritaikymas neįgaliųjų poreikiams (panduso įrengimas)	Naujai įrengiamos įėjimų į pastatą aikštelės, laiptai. Naujai įrengiamas betoninių aikštelių ir laiptų pagrindas. Laiptų pakopos įrengiamos su 1-2% nuolydžiu vandens nutekėjimui. Aikštelės ir laiptų padengimas - betoninės plytelės. Įrengiamos batų valymo grotelės su lietaus nuvedimu į centralizuotą sistema. Įrengiami pandusai neįgaliems. Detalūs sprendimai priimami techninio darbo projekto rengimo metu derinant su užsakovu. Turi būti pritaikyti neįgaliųjų poreikiams. Demontuojami esami įėjimo stogeliai ir įrengiami nauji su lietaus nuvedimo sistema. Stogas turėtų pakankamai uždengti laiptus, kad žiemą ant jų nesusidarytų ledas. Įėjimo vieta po stogeliu negali būti pilnai uždara dėl gaisro saugos reikalavimų. Numatomas lietaus nuvedimas į centralizuotą sistemą. Stogelio konstrukcijai parenkamos šaltos karkasinės, gelžbetoninės ar gamintojų siūlomos lengvų konstrukcijų surenkamos sistemos. Stogelio konstrukcija neturi uždengti laiptinės lango esantį virš stogelio.		3 laiptinės
<b>Nuogrindos sutvarkymas</b>				
2.	Nuogrindos sutvarkymas	Atstatoma (įrengiama) nuogrinda iš aplink visą pastatą (nuardoma esama nuogrinda, nukasamas gruntas, klojamas žvyro pagrindas, išlyginamasis sluoksnis, klojamos trinkelės ir t.t.), atsodinama pažeista remonto metu veja. Nuogrindos plotis ~60,00 cm. Nuogrinda klojama užtikrinant natūralų lietaus vandens nutekėjimą nuo pastato.	-	Nuogrindos kiekis ~85,00 m <sup>2</sup>
<b>Sienų šiltinimo darbai</b>				
3.		Išorinės sienos šiltinamos įrengiant ventiliuojamą fasadą. Atliekamas išorinių sienų šiltinimas įskaitant ir konstrukcijų defektų pašalinimą (plyšių, įtrūkimų, išdaužų taisymas, kitas remontas). Šiltinami paviršiai turi būti tinkamai paruošti. Ant fasadų esantys		

	<p>Išorinių sienų šiltinimas, įskaitant sienų konstrukcijos defektų pašalinimą</p>	<p>inžineriniai įrenginiai išsaugomi, esant poreikiui atkeliami, permontuojami ant naujai įrengtos apdailos. Prieš pastato sienų šiltinimo darbus būtina numatyti visų elektros įrenginių atitraukimą ir sutvarkymą. Šiltinamos sienos konstrukciją sudaro: karkasas, apdailos medžiaga ir šilumos izoliacijos medžiagos (parenkama techninio darbo projekto rengimo metu). Ventiliuojamojo fasado sistemoje tarp šiltinamojo sluoksnio ir fasado apdailos formuojasi aktyvus oro kanalas. Natūralus oro srautas šiame kanale užtikrina ventiliaciją, kuri pašalina drėgmę iš šiltinamojo sluoksnio ir sienų ir taip užkerta kelią šilumą saugančių šiltinamųjų savybių sumažėjimui. Ventiliuojamo fasado apdaila parenkama techninio darbo projekto rengimo metu derinant su užsakovu ir gyventojais. Apšiltinami angokraščiai aplink langus ir duris. Keičiamos visų langų išorinės palangės (prieš tai apšiltinant apačią). Esami balkonų aptvėrimai demontuojami. Visos balkonų išorinės atitvaros (balkoninės plokštės, sienelės kraštai bei padas) remontuojamos, stiprinamos, atstatomos naujai (balkonų plokščių atstatymo detalūs techniniai sprendimai priimami techninio darbo projekto rengimo metu derinant su užsakovu). Atstatomas balkonų pado nuolydis, įrengiama hidroizoliacija ant išlyginamojo betono sluoksnio ir kiti darbai (detalūs sprendimai priimami techninio darbo projekto rengimo metu). Pirmo aukšto balkonų padai šiltinami iš apačios, kad būtų panaikinti ilginiai šilumos tilteliai balkoninio stiklinimo ir sienos sandūroje. Apšiltinamos vidinės stiklinamų balkonų sienos įrengiant tinkuojamo fasado sistemą, termoizoliacinė medžiaga parenkama techninio darbo projekto rengimo metu, kad, atliekant šiltinimo darbus, kuo mažiau sumažėtų balkono plokštės plotis (gylis). Išorinių sienų šiltinimo darbams turi būti naudojama išorinė termoizoliacinė sistema (statybvietėje vertikalių atitvarų, taip pat horizontalių ar pasvirusių nuo kritulių apsaugotų atitvarų išorėje įrengiama sienų apšiltinimo ir apdailos sistema), kurią turi sudaryti kaip vieno gamintojo statybos produktas rinkai pateiktas statybos produktų rinkinys (komplektas), turintis Europos techninį įvertinimą ir paženklintas CE ženklu, arba (netaikoma išorinėms tinkuojamoms sudėtinėms termoizoliacinėms sistemoms) šis rinkinys (komplektas), turintis nacionalinį techninį įvertinimą, arba (netaikoma išorinėms tinkuojamoms sudėtinėms termoizoliacinėms sistemoms) minėtos sistemos turi būti suprojektuotos naudojant atskirus nustatyta tvarka CE ženklu ženklinamus statybos produktus arba (netaikoma išorinėms tinkuojamoms sudėtinėms termoizoliacinėms sistemoms) turintis nacionalinį techninį įvertinimą, arba (netaikoma išorinėms tinkuojamoms sudėtinėms termoizoliacinėms sistemoms) minėtos</p>	<p>≤0,18</p>	<p>Ventiliuojamo fasado kiekis ~1840,00m<sup>2</sup></p> <p>Tinkuojamo fasado (šiltinamų balkonų vidinių sienų) kiekis ~192,00m<sup>2</sup></p> <p>Balkonų plokščių atstatymo, stiprinimo kiekis ~162,00m<sup>2</sup></p>
--	--	--	--------------	---

		<p>sistemos turi būti suprojektuotos naudojant atskirus nustatyta tvarka CE ženklų ženklinamus ir (ar) kitus statybos produktus. Apšiltintų sienų šilumos perdavimo koeficientas turi atitikti STR 2.01.02:2016 „Pastatų energinio naudingumo projektavimas ir sertifikavimas“ keliamus reikalavimus. Medžiagų ir apdailos tipas parenkamas techninio darbo projekto rengimo metu.</p> <p>Fasado apdaila parenkama techninio darbo projekto rengimo metu derinant su užsakovu ir gyventojais. Galimi fasado apdailos tipai ir jų įvairios kombinacijos iš medžiagų:</p> <ol style="list-style-type: none"> <li>1. Fibrocementinės plokštės <ol style="list-style-type: none"> <li>1.1. Plokštės turi būti homogeniškos;</li> <li>1.2. Degumo klasė: A2-s2, d0;</li> <li>1.3. Atsparumo klasė: A kategorija;</li> <li>1.4. Klasifikacija pagal stiprumą: 5 klasė;</li> <li>1.5. Spalva ir plokščių sudalinimo piešinys derinamas su užsakovu;</li> <li>1.6. Montuojant fasado apdailos elementus juos montuoti „paslėptu mechaniniu būdu“, neklijuojant ar kitu būdu derinant su užsakovu.</li> </ol> </li> <li>2. Keraminės plytelės <ol style="list-style-type: none"> <li>2.1. Plytelės turi būti homogeniškos per visa pjūvį, tos pačios spalvos iš visų pusių (spręsti individualiai pagal objekto vietą, matomumą, spalvą, kad nebūtų didelio kontrasto);</li> <li>2.2. <b>Plytelės storis turi būti ne mažesnis nei 12mm;</b></li> <li>2.3. Atspari šalčiui - tinka naudoti lauko sąlygomis;</li> <li>2.4. Spalva derinama su užsakovu;</li> <li>2.5. Montuojant fasado apdailos elementus juos montuoti „paslėptu mechaniniu būdu“, neklijuojant;</li> <li>2.6. Kitos savybės, t.y. TU nenustatytos savybės turi tenkinti standarto EN14411:2012 minimalius reikalavimus.</li> </ol> </li> </ol> <p>Kai pastatas yra aukštesnis nei &lt;5 aukštai, ventiliuojamo fasado apdaila įrengiama iš apdailos elementų, kurių vieneto plotas ne mažesnis, nei 0,2 kv.m.</p> <p>Ant fasado profilių klijuojama juosta EPDM ar kita UV atspari medžiaga, siekiant išvengti blizgesio ir spalvos kontrasto su fasado apdailos medžiagomis.</p>		
<b>Stogo šiltinimo darbai</b>				

4.	Sutapdinto (plokščio) stogo šiltinimas, stogo dangos įrengimas	<p>Apšiltinamas pastato sutapdintas stogas pakeičiama esama stogo danga. Prieš atliekant šiltinimo darbus, esamas dangos paviršius paruošiamas: išpjaustomos "pūslės", nelygumai, pašalinamos atplyšusios vietos, plyšiai išpjaustomi, išvalomi ir užklijuojami, ištaisomi stogo nuolydžiai iki reikalavimų ruloninei dangai. Virš termoizoliacinio sluoksnio įrengiama 2-jų sluoksnių prilydomoji polimerinė bituminė danga. Projektuojami nauji Atnaujinami viršutinių balkonų stogeliai. Esami vėdinimo kaminėliai ant stogo suremontuojami (jei reikalinga paaukštinami), apskardinami. Paaukštinami ir apšiltinami esami parapetai. Parapetai ir Vėdinimo kaminėlių stogeliai apskardinami naujai. Atnaujinama lietaus nuvedimo sistema. Lietaus nuvedimo sistemos įrengimas atliekamas iš spalvotos skardos (mažatriukšmiai vamzdžiai). Esant techniniai galimybei projektuojama paslėpta Lietaus nuvedimo sistema. Lietaus nuvedimo sistema pajungiama į centralizuoto lietaus tinklą (esant techniniai galimybei). Nesant techniniai galimybei lietaus nuvedimo sistemą pajungti į centralizuotą lietaus tinklą, techninio projekto rengimo metu turi būti pateiktas sprendimas dėl lietaus vandens surinkimo ir nukreipimo nuo pastato. Įrengiama lietaus nuvedimo sistema nuo įėjimų į pastatą stogelių. Sumontuojamas naujas priešgaisrinis liukas patekimui ant stogo pagal LR galiojančių normatyvų keliamus reikalavimus. Atnaujinami/pakeičiami esami nuotekų alsuokliai. Atlikus stogo atnaujinimo darbus atstatoma žaibosaugos sistema pastate. Apšiltinimui naudojamos medžiagos tipas ir reikalingas storis, detalūs techniniai sprendimai parenkami rengiant techninį darbo projektą. Apšiltinto pastato stogo šilumos perdavimo koeficientas turi atitikti STR 2.01.02:2016 „Pastatų energinio naudingumo projektavimas ir sertifikavimas“ keliamus reikalavimus, t.y. stogo šilumos perdavimo koeficientas turi būti <math>U \leq 0,15</math> (W/m<sup>2</sup>K)</p>	≤0,15	<p>Sutapdinto stogo kiekis ~765,00m<sup>2</sup></p> <p>Lietaus nuvedimo sistemos stogui keitimas (765,00 m<sup>2</sup> stogo ploto)</p>
<b>Cokolių šiltinimo darbai</b>				
5.	Cokolio šiltinimas, įskaitant cokolio konstrukcijos defektų pašalinimą, elektros, dujų ar kitų sistemų ar įrengimų nuo šiltinamos sienos	<p>Atliekamas cokolio šiltinimas įskaitant ir konstrukcijų defektų pašalinimą (įtrūkimų, išdaužų taisymas, kitas remontas). Šiltinami paviršiai turi būti tinkamai paruošti (esantys inžineriniai įrenginiai išsaugomi, esant poreikiui atkeliami, permontuojami ant naujai įrengtos apdailos, numatyti visų elektros įrenginių atitraukimą ir t.t.). Atliekami cokolio antžeminės ir požeminės dalies (įgilintos į žemę tenkinant normatyvinius reikalavimus, ne mažiau 1,2 m) šiltinimo darbai: pamatai padengiami hidroizoliacija, įrengiamas termoizoliacinis sluoksnis bei antžeminės dalies apdaila (parenkama techninio darbo projekto rengimo metu). Suremontuojamos esamos šviesduobės. Cokolio šiltinimo</p>	≤0,18	<p>Cokolio šiltinimo kiekis (antžeminės dalies) ~155,00 m<sup>2</sup></p> <p>Cokolio šiltinimo kiekis</p>

	(cokolio) atitraukimą	darbams turi būti naudojama išorinė termoizoliacinė sistema (statybvietėje vertikalių atitvarų, taip pat horizontalių ar pasvirusių nuo kritulių apsaugotų atitvarų išorėje įrengiama sienų apšiltinimo ir apdailos sistema), kurią turi sudaryti kaip vieno gamintojo statybos produktas rinkai pateiktas statybos produktų rinkinys (komplektas), turintis Europos techninį įvertinimą ir paženklintas CE ženklu, arba (netaikoma išorinėms tinkuojamoms sudėtinėms termoizoliacinėms sistemoms) šis rinkinys (komplektas), turintis nacionalinį techninį įvertinimą, arba (netaikoma išorinėms tinkuojamoms sudėtinėms termoizoliacinėms sistemoms) minėtos sistemos turi būti suprojektuotos naudojant atskirus nustatyta tvarka CE ženklu ženklintus statybos produktus. Apšiltinto cokolio šilumos perdavimo koeficientas turi atitikti STR 2.01.02:2016 „Pastatų energinio naudingumo projektavimas ir sertifikavimas“ keliamus reikalavimus. Medžiagų ir apdailos tipas parenkamas techninio darbo projekto rengimo metu.		(požeminės dalies) ~180,00 m <sup>2</sup>
--	-----------------------	---	--	---

<b>Langų, durų keitimas, balkonų stiklinimas</b>				
6.	Butų ir kitų patalpų langų ir balkonų durų keitimas mažesnio šilumos pralaidumo langais (įskaitant apdailos darbus)*	Seni mediniai langai ir balkonų durys bei dalis plastikinių (pagal gyventojų pageidavimus) keičiami į naujus plastikinius (trijų stiklų su 2 selekt. stiklais), kurių šilumos perdavimo koeficientas ne didesnis nei $U \leq 1,0 \text{ W/m}^2\text{K}$ . Profilių spalva ir langų skaidymas parenkami techninio darbo projekto rengimo metu derinant ją prie fasado ir esamų langų (jei nekeičiami) su užsakovu. Spalvoti PVC gaminiai profilio gamintojo (gamykliškai) laminuoti dekoratyvinėmis plėvelėmis. Gaminio spalva parenkam pagal profilio gamintojo spalvinį katalogą. Langai varstomi dviejų padėčių su trečia varstymo padėtimi - "mikroventiliacija". Keičiant virtuvės langus, jie numatomi su orlaide (sprendimas tikslinamas techninio darbo projekto rengimo metu). Atliekant vidinių angokraščių apdailą, keičiamos vidinės palangės. Varstomų dalių kiekis turi atitikti norminius reikalavimus ir, kad būtų galimybė stiklus išvalyti iš išorės. Pakeistų langų charakteristikos turi tenkinti STR 2.01.02:2016 „Pastatų energinio naudingumo projektavimas ir sertifikavimas“ šioms atitvaroms keliamus reikalavimus B klasės pastatams. Detalūs sprendimai, kiekiai tikslinami techninio darbo projekto rengimo metu derinant su užsakovu.	$\leq 1,0$	Keičiamų langų ir balkonų durų kiekis ~99,90 m <sup>2</sup>

\* balkonai, įėjimų stogeliai, balkonų stiklinimo sprendimai, angokraščiai ir smulkesnės detalės turi turėti vieną dizaino stilistiką.

7.	Bendrojo naudojimo lauko durų (įėjimo, tambūro, balkonų, rūšio, konteinerinės, šilumos punkto) keitimas	Keičiamos įėjimų į laiptines, įėjimų į rūšį ir vidaus tambūrų durys. Įėjimų į laiptines durys – aliuminio profilio, apšiltintos, su stiklo paketu ir elektromagnetinėmis spynomis, klaviatūra ir magnetiniais rakteliais. Įėjimų į laiptines durys - aliuminio profilio, su stiklo paketu ir elektromagnetinėmis spynomis, klaviatūra ir magnetiniais rakteliais (ne mažiau kaip 3 komplektai butui). Spalva derinama su Uzsakovu. Įėjimų į rūšį - aliuminio profilio, apšiltintos su paprasta cilindrine spyna. Vidaus tambūrų durys - plastikinės. Visos durys sukomplektuotos su pritraukėjais, durų atmušėjais ir atraminėmis kojėlėmis. Durų šilumos perdavimo koeficientas turi atitikti STR 2.01.02:2016 „Pastatų energinio naudingumo projektavimas ir sertifikavimas“ keliamus reikalavimus <b>B</b> klasės pastatams. Lauko durims mechaninio patvarumo klasė, atsparumas kartotiniam varstymui ciklai/klasė, oro skverbties klasė, oro garso izoliacijos rodiklis ir kiti parametrai turi atitikti norminius reikalavimus.	≤1,5	Metalinių durų kiekis 6 vnt. (~16,80m <sup>2</sup> )  Plastikinių durų kiekis 3 vnt. (9,60m <sup>2</sup> )
8.	Balkonų ar lodžių įstiklinimas*, ir (ar) <b><u>naujos įstiklinimo konstrukcijos įrengimas pagal vieningą projekta</u></b>	Visos lodžijos stiklinamos pagal vieningą projektą. Investicijų plane numatomas visų 60 vnt. lodžių naujas įstiklinimas. Lodžijos stiklinamos PVC profilių langais. Profilių spalva parenkama techninio darbo projekto rengimo metu atsižvelgiant į fasado spalvos sprendinius derinant su užsakovu. Spalvoti PVC gaminiai gaminami iš žaliavų laminuotų dekoratyvinėmis plėvelėmis profilio gamintojo. Gaminio spalva parenkam pagal profilio gamintojo spalvinį katalogą. Stiklo paketai – iš dviejų stiklų, iš kurių vienas selektyvinis. Tarpas tarp stiklų užpildomas argono dujomis. Stiklinimo konstrukcija montuojama nuo lodžių plokštės krašto – išnešama šilta konstrukcija (apatinė dalis - saugus matinis ir/ar tonuotas stiklas, stiklo tono spalva parenkama techninio darbo projekto rengimo metu atsižvelgiant į fasado spalvos sprendinius). Varstomų dalių kiekis turi atitikti norminius reikalavimus ir, kad būtų galimybė stiklus išvalyti iš išorės. Viršutinio aukšto lodžių stogeliai įrengiami iš grūdinto saugaus stiklo. Numatyti pilną lodžių vidaus ir išorės apdailą. Detalūs sprendimai priimami techninio darbo projekto rengimo metu derinant su užsakovu.	≤1,3	Stiklinamų balkonų kiekis ~738,00 m <sup>2</sup>
<b>Karšto vandentiekio sistemos vamzdynų ir įrenginių keitimas</b>				
9.	Karšto vandens	Atliekant karšto vandens sistemos remonto darbus, numatoma pakeisti karšto vandens	-	1 komplektas

\* balkonai, įėjimų stogeliai, balkonų stiklinimo sprendimai, angokraščiai ir smulkesnės detalės turi turėti vieną dizaino stilišką.

	<p>sistemos pertvarkymas, atnaujinimas, vamzdynų keitimas ir (ar) izoliavimas</p>	<p>sistemos magistralinius vamzdynus, stovus, jų izoliaciją. Įrengiama cirkuliacinė linija. Pakeičiami esami gyvatukai naujais (rankšluosčių džiovintuvų keitimo kiekis ir poreikis nustatomas techninio darbo projekto rengimo metu derinant su užsakovais ir gyventojais). Ant karšto vandens sistemos cirkuliacinių stovų montuojami terminio balansavimo ventiliai su terminės dezinfekcijos funkcija. Darbų apimtys ir sprendimai tikslinami techninio darbo projekto ruošimo metu. Karšto vandens stovų ilgis ~ 300m, karšto vandens vamzdynų ilgis bendrojo naudojimo patalpose ~ 200m, izoliuojamų karšto vandens sistemos vamzdžių ilgis ~ 500m, rankšluosčių džiovintuvai (gyvatukai) ~ 60 vnt</p> <p><b><u>Gyvatukai veiks nuo karšto vandens</u></b></p>		
<b>Šildymo sistemos remontas</b>				
10.	<p>Šilumos punkto ar katilinės įrengimas, keitimas, pertvarkymas arba individualių katilų ir (ar) karšto vandens ruošimo įrenginių įrengimas ar keitimas</p>	<p>Numatoma įrengti automatizuotą šilumos punktą, su komercinės šilumos apskaitos sistemomis šildymui ir karšto vandens ruošimui. Šilumos šaltinis pastatui - miesto centralizuoti šilumos tinklai. Pastato šildymo ir karšto vandens ruošimo sistemos jungiamos prie miesto šilumos tinklų pagal nepriklausomą schemą per plokštinius šilumokaičius. Pastato šildymo sistemai numatytas lituotas plokštelinis šilumokaitis, karšto vandens ruošimui - dviejų laipsnių lituotas šilumokaitis. Vandens temperatūrą kiekvienoje sistemoje reguliuoja automatika pagal lauko oro temperatūrą, paros ir savaitės programą ir kitus užduotus parametrus. Vandens cirkuliaciją sistemose sukuria ir palaiko cirkuliaciniai siurbliai. Pradinis šildymo sistemos užpildymas ir periodinis papildymas termofikaciniu vandeniu numatomas iš paduodamo vamzdžio per automatinį papildymo vožtuvą. Šaltas vanduo karšto vandens ruošimui tiekiamas iš pastato šalto vandentiekio tinklo. Šilumos punkto patalpose montuojamas valdiklis (mini serveris). Mini serveris turi turėti komunikacinius komponentus su GPRS arba Ethernet sąsajomis, kurių pagalba šilumos apskaitos ir valdymo sistemos duomenys perduodami į pastatą administruojančios įmonės esamą Energetinių resursų apskaitos ir valdymo informacinę sistemą. Šilumos punkto vamzdynai plieniniai. Armatūra ir įrengimai šiluminiame punkte padengiami šilumine izoliacija. Šilumos punkto galia šildymui ir karšto vandens ruošimui ~550,00kW</p>	-	1 komplektas
11.	<p>Šildymo sistemos atnaujinimas ar</p>	<p>Įrengiama nauja dvivamzdė šildymo sistema. Naujos šildymo sistemos prijungimo vieta – šiluminis punktas. Stovai ir prievadai prie prietaisų prijungiami atvirais plieniniais presuojamaisiais galvanizavimo būdu cinkuotais vamzdžiais. Šildymo magistralės</p>	-	1 komplektas

	<p>pertvarkymas (balansavimas, vamzdynų keitimas, izoliavimas, šildymo prietaisų, termostatinų ventilių įrengimas, individualių šilumos apskaitos prietaisų ar daliklių sistemos įrengimas)</p>	<p>išvedžiojamos rūšio palubėje, izoliuojamos termoizoliaciniais kevalais su aliuminio folija. Šildymo sistemos magistralių pagrindinėse atšakose įrengiama uždaromoji armatūra. Stovuose įrengiama uždaromoji ir balansuojamoji armatūra, taip pat nuleidimo trišakiai. Namuose laiptinėse, įrengiami nauji šoninio prijungimo plieniniai radiatoriai. Butuose sumontuojami nauji šoninio prijungimo plieniniai radiatoriai. Ant kiekvieno naujo radiatoriaus įrengiami termostatiniai ventiliai, kurie leis individualiai reguliuoti kiekvieno kambario šildymą bei automatiškai palaikys norimą kambario temperatūrą (termostatinų ventilių galvose numatyti gamykliniai užblokavimo įtaisai, neleidžiantys termostatą nustatyti žemesnei nei 16°C patalpos temperatūrai). Termostatiniai ventiliai turi turėti galimybę programuoti ir kontroliuoti patalpose esančių radiatorių temperatūrą. Šiluma laiptinėse reguliuojama su išankstinio nustatymo termostatiniais ventiliais. Žemiausiose magistralės vamzdynų vietose įrengiami vandens nuleidimo čiaupai, aukščiausiose – automatiniai nuorintojai. Sistemoje sumontuoti automatiniai balansiniai ventiliai ir atjungimo ventiliai su drenažo funkcija. Ant balansinių ventilių sumontuojami termostatiniai elementai, kurie reguliuoja stovų temperatūrą. Dvivamzdėje sistemoje srautas yra kintamas, priklausomai nuo šilumos poreikio. Kad užsidarant termostatiniams elementams srautas nenutekėtų į kaimynų šildymo prietaisus, stovų apačioje montuojami automatiniai balansiniai ventiliai, susidedantys iš balansinio ventilio ir slėgio perkryčio regulatoriaus. Voniose esami rankšluosčių džiovintuvai (gyvatukai) keičiami naujais, pajungiant juos <b>nuo šildymo sistemos</b> (rankšluosčių džiovintuvų keitimo kiekis ir poreikis nustatomas techninio darbo projekto rengimo metu derinant su užsakovais ir gyventojais). Numatyta individuali šilumos apskaita ant kiekvieno radiatoriaus įrengiant šilumos daliklius su įranga duomenų nuskaitymui nuotoliniu būdu. Jų pagrindu bus apskaičiuojami ir paskirstomi mokesčiai už šilumos energiją. Po montavimo sistema sureguliuojama ir išbandoma. Detalūs sprendimai reikalingi šildymo sistemos modernizavimui nustatomi techninio darbo projekto rengimo metu. Šildymo sistemos stovų skaičius ~ 76vnt. (~38vnt. - tiekimo, ~38vnt. - grįžtamo), radiatorių skaičius ~ 178vnt. (bendras galingumas ~170 kW), šildymo sistemos stovų ilgis ~ 950m, šildymo sistemos vamzdynų ilgis bendrojo naudojimo patalpose ~ 280m, izoliuojamų šildymo sistemos magistralinių vamzdžių ilgis ~280m.</p>		
<b>Ventiliacijos atnaujinimas (modernizavimas)</b>				
12.	Natūralios	Išvalomi ir dezinfekuojami natūralaus vėdinimo kanalai (atsižvelgiant į LR Aplinkos	-	60 butų

	vėdinimo sistemos sutvarkymas arba pertvarkymas	<p>ministro 2011-11-11 įsakymu Nr.D1-871 patvirtinto Daugiabučio namo atnaujinimo (modernizavimo) projekto rengimo tvarkos aprašo 33 p.). Suremontuojamos ir atstatomos apgriuvusios kaminėlių dalys, pakeičiamos vėdinimo grotelės. Viršutinėje vėdinimo kanalų dalyje traukai pagerinti pašalinamos dirbtinai įrengtos kliūtys, jei reikalinga – paaukštinami. Ant ventiliacijos kaminėlių įrengiami vėdinimo deflektoriai - 12 vnt., galutinį kiekį derinti projekto rengimo metu.</p> <p>Darbai:</p> <ol style="list-style-type: none"> <li>1. Vėdinimo kanalų valymas, dezinfekavimas;</li> <li>2. Vėdinimo grotelių keitimas;</li> <li>3. Vėdinimo kanalų remontas / atstatymas virš stogo;</li> <li>4. Deflektorių įrengimas.</li> </ol> <p>Naudojamos medžiagos ir įranga turi būti sertifikuoti ir atitikti STR ir gamintojų reikalavimus, darbai atliekami laikantis atitinkamų taisyklių. Kiekis: ~60 butų</p>		
13.	Individualių rekuperatorių įrengimas	<p>Butuose (kiekviename gyvenamajame kambaryje) įrengiami decentralizuoto vėdinimo įrenginiai, su šilumos atgavimu. Įrenginiai su integruota automatika montuojami sienoje, reguliuojamas trijų padėčių našumas, su elektros pavara uždaromomis oro žaliuzėmis, 85% ir aukštesnio efektyvumo, ventiliatorius su EC varikliu. Su ne mažiau kaip dviem oro valymo G3 filtrais, turintis septynis darbo režimus: rekuperacijos (reversinis), oro tiekimo, oro šalinimo, natūralios ventiliacijos, dienos-nakties režimas, trijų greičių padėties ir darbo režimu priklausomai nuo patalpos drėgmės. Įrenginiai turi būti sinchronizuojami, valdomi nuotoliniu distanciniu pulteliu. Esant techniniai galimybei, įrenginiai montuojami ventiliuojamo fasado sistemoje, naudojant šoninius pajungimus per lango angokraštį, o balkone išvedant už balkono ribų.</p> <p>Projektuojamiems įrenginiams nustatomi reikalavimai:</p> <ul style="list-style-type: none"> <li>- Rekuperavimo efektyvumas, šilumograža, proc. - ne mažiau kaip 85 proc.;</li> <li>- Oro padavimas – ne mažiau 3 oro tiekimo režimai/greičiai;</li> <li>- Triukšmas - ne daugiau 35 dB;</li> <li>- Darbinė temperatūra – nuo -20 °C iki +25°C;</li> <li>- Galimybė dirbti reversiniu režimu (tiekimo – ištraukimo režimu);</li> <li>- Sudedamosios dalys: daugkartinio naudojimo filtras, triukšmo slopintuvas (jei montuojamas tiesiogiai į sieną), šilumos rekuperavimo elementas, belaidis valdymo</li> </ul>		Decentralizuotas vėdinimas įrengiamas 60 butų (~115vnt.)

		<p>pultelis;</p> <ul style="list-style-type: none"> <li>- Valdymo būdas - lengva montuoti ir paprasta valdyti;</li> <li>- Elektros tiekimas – 220V;</li> <li>- Pritaikytas vienos patalpos rekuperavimui;</li> <li>- Spalva derinam su užsakovu;</li> <li>- Oro padavimo/išmetimo grotelės montuojamos į lango angokraštį;</li> <li>- Išorinė elektros instaliacija (el. laidai vedami ventiliuojame fasade).</li> </ul> <p>Tikslūs sprendiniai, techninės specifikacijos ir darbų apimtys (kiekiai) nustatomos techninio darbo projekto rengimo metu.</p>		
<b>Fotoelektrinių modulių sistemų montavimas</b>				
18.	Atsinaujinančių energijos šaltinių (saulės, vėjo, geoterminės ar aeroterminės energijos) įrengimas	Įrengiama iki 10,00kW saulės elektrinė pritaikyta veikti su dvipusės apskaitos planu. Saulės modulis stiklas/stiklas, skaidrus, juodi rėmai, monokristalas ~35vnt. Inverteris, su internetiniu priedeliu, išmanusis tinklo skaitiklis. Montavimo darbai. Detalūs sprendimai, galingumas (apskaičiuotas, kad gyventojai panaudotų visą pagamintą elektros energiją, kuo mažiau tiekiant į ESO saugojimui) priimami techninio darbo projekto rengimo metu.	-	1 komplektas
<b>Kitos valstybės remiamos priemonės</b>				
<b>Buitinių nuotekų sistemos atnaujinimas ar keitimas</b>				
19.	Buitinių nuotekų sistemos atnaujinimas ar keitimas	Keičiami buitinių nuotekų šalinimo magistraliniai vamzdynai rūsyje iki nuotekų surinkimo šulinių. Pakeičiami stovai į atitinkamo diametro naujus numatant nuotekų stovų revizijas. Sistema turi būti iš betriukšmių vamzdžių. Esant techniniai galimybei, magistraliniai vamzdynai rūsyje iškeliami iš gyventojų rūsio patalų (sandėliukų) į koridorius. Vamzdžiai negali būti klojami prie perdangos lubų. Darbų apimtys, medžiagos ir sprendimai parenkami techninio darbo projekto rengimo metu.. Keičiamų vamzdynų ilgis ~270m	-	1 komplektas
<b>Šaltojo vandentiekio sistemos vamzdynų ir įrenginių keitimas</b>				
20.	Geriamojo vandens	Pastato geriamojo vandens vamzdynų ir įrenginių keitimas ar (ar) pertvarkymas pagal STR 2.02.01:2004 „Gyvenamieji pastatai“, kitus teisės aktus. Atnaujinami šalto vandens stovai, magistraliniai vamzdynai rūsyje ir uždarojoji armatūra. Keičiami vamzdynai	-	1 komplektas

	sistemos atnaujinimas ar keitimas	izolijuojami. Esant techniniai galimybei, šalto vandens magistraliniai vamzdynai rūsyje iškeliami iš gyventojų rūsio patalų (sandėliukų) į koridorius, kartu rūsio koridoriuose lengvai prieinamose vietose įrengiant stovų uždromąją armatūrą. Darbų apimtys, medžiagos ir sprendimai parenkami techninio darbo projekto rengimo metu. Keičiamų vamzdynų ilgis ~250m.		
<b>Kiti bendrieji statybos darbai</b>				
21.	Laiptinių vidaus sienų, lubų, grindų paruošimas dažymui ir dažymas, turėklų atnaujinimas ir dažymas	Sienų, lubų, pertvarų pažeistų vietų remontas, lyginimas, paviršių paruošimas prieš dažymą, glaistymas, dažymas. Pažeistų laiptų pakopų, laiptų aikštelių, koridorių ir tambūro grindų remontas, išlyginamojo sluoksnio įrengimas, paruošimas dažymui, dažymui dilimui atspariais neslidžiais poliuretaniškais epoksidinės dervos dažais, turinčiais šias savybes įrodančius sertifikatus (spalva, spalvinis dizainas bei raštas parenkami techninio darbo projekto rengimo metu derinant su užsakovu). Laiptinės turėklų, porankių ir metalinių konstrukcijų atnaujinimas / keitimas naujais. Visi laidai (jėgos, silpnos srovės ir t.t.) turi būti paslėpti į sienas. Detalūs sprendimai, medžiagos parenkamos techninio darbo projekto rengimo metu derinant su užsakovu. Laiptų ir aikštelių tvarkymas ~165,00 m <sup>2</sup> ; Turėklų tvarkymas ~120,00m <sup>2</sup> ; Sienų tvarkymas ~450,00 m <sup>2</sup> ; Lubų ir laiptų apačios tvarkymas ~165,00 m <sup>2</sup> .	-	Laiptinių kiekis - 3 vnt.
<b>Skaičiuojamosios šiluminės energijos sąnaudų sumažinimas</b>				
22.	Lyginant su skaičiuojamosiomis šiluminės energijos sąnaudomis iki Projekto sprendinių įgyvendinimo: Skaičiuojamųjų šiluminės energijos sąnaudų sumažėjimas, palyginus su esama padėtimi numatomas 52 %. Skaičiuojamųjų šiluminės energijos sąnaudų sumažėjimas, palyginus su esama padėtimi numatomas 99,63 kWh/m <sup>2</sup> /metus. Projekte turi būti pateikti tai įrodantys reikalingi skaičiavimai, kiti dokumentai.			

**DETALŪS METADUOMENYS**

<b>Dokumento sudarytojas (-ai)</b>	VšĮ „Atnaujinkime miestą“ 300662245, Panerių g. 20, LT-03209 Vilnius
<b>Dokumento pavadinimas (antraštė)</b>	TVEREČIAUS G. 8, VILNIUS TECHNINĖ UŽDUOTIS
<b>Dokumento registracijos data ir numeris</b>	2024-08-07 Nr. 04-24-422
<b>Dokumento gavimo data ir dokumento gavimo registracijos numeris</b>	–
<b>Dokumento specifikacijos identifikavimo žymuo</b>	ADOC-V1.0
<b>Parašo paskirtis</b>	Pasirašymas
<b>Parašą sukūrusio asmens vardas, pavardė ir pareigos</b>	
<b>Sertifikatas išduotas</b>	
<b>Parašo sukūrimo data ir laikas</b>	2024-08-07 10:52:42 (GMT+03:00)
<b>Parašo formatas</b>	XAdES-T
<b>Laiko žymoje nurodytas laikas</b>	2024-08-07 10:52:56 (GMT+03:00)
<b>Informacija apie sertifikavimo paslaugų teikėją</b>	EID-SK 2016, AS Certifitseerimiskeskus EE
<b>Sertifikato galiojimo laikas</b>	2023-04-11 12:50:05 – 2026-04-11 12:50:05
<b>Parašo paskirtis</b>	Pasirašymas
<b>Parašą sukūrusio asmens vardas, pavardė ir pareigos</b>	
<b>Sertifikatas išduotas</b>	
<b>Parašo sukūrimo data ir laikas</b>	2024-08-07 11:02:10 (GMT+03:00)
<b>Parašo formatas</b>	XAdES-T
<b>Laiko žymoje nurodytas laikas</b>	2024-08-07 11:02:27 (GMT+03:00)
<b>Informacija apie sertifikavimo paslaugų teikėją</b>	EID-SK 2016, AS Certifitseerimiskeskus EE
<b>Sertifikato galiojimo laikas</b>	2023-01-31 12:47:17 – 2028-01-30 23:59:59
<b>Informacija apie būdus, naudotus metaduomenų vientisumui užtikrinti</b>	"Registravimas" paskirties metaduomenų vientisumas užtikrintas naudojant "RCSC IssuingCA, VI Registru centras - i.k. 124110246 LT" išduotą sertifikatą "Dokumentų valdymo sistema Avilys, Vilniaus miesto savivaldybės administracija, į.k. 188710061 LT", sertifikatas galioja nuo 2021-12-20 09:38:49 iki 2024-12-19 09:38:49
<b>Pagrindinio dokumento priedų skaičius</b>	–
<b>Pagrindinio dokumento pridedamų dokumentų skaičius</b>	–
<b>Priedamo dokumento sudarytojas (-ai)</b>	–
<b>Priedamo dokumento pavadinimas (antraštė)</b>	–
<b>Priedamo dokumento registracijos data ir numeris</b>	–
<b>Programinės įrangos, kuria naudojantis sudarytas elektroninis dokumentas, pavadinimas</b>	Dokumentų valdymo sistema „Avilys“, versija 3.5.74.2
<b>Informacija apie elektroninio dokumento ir elektroninio (-ių) parašo (-ų) tikrinimą (tikrinimo data)</b>	Atitinka specifikacijos keliamus reikalavimus. Visi dokumente esantys elektroniniai parašai galioja (2024-08-07 11:05:15)
<b>Paieškos nuoroda</b>	–
<b>Papildomi metaduomenys</b>	Nuorašą suformavo 2024-08-07 11:05:15 Dokumentų valdymo sistema „Avilys“

*Vilniaus miesto savivaldybės administracija*  
(specialiuosius reikalavimus išduodančio subjekto pavadinimas)

## SPECIALIEJI REIKALAVIMAI

\_\_\_\_\_ m. \_\_\_\_\_ d. Nr. \_\_\_\_\_

Nėra  
(specialiųjų architektūros reikalavimų nustatymo vieta (miestas / rajonas))

### **Duomenys apie statytoją**

Juridinio asmens pavadinimas, kodas, buveinės adresas

232-osios daugiabučių namų savininkų bendrija "Draugystė", 125338384, Vilnius, Tverečiaus g. 8

### **Kontaktinė informacija**

El. p. architektorius@gmail.com, tel. +37061037174

### **Duomenys apie statinio projektą**

Pavadinimas Daugiabučio gyvenamojo namo, Tverečiaus g. 8, Vilniuje atnaujinimo (modernizavimo) projektas

PRIDEDAMA:

Specialieji architektūros reikalavimai SARD-01-250912-01234, 2025-09-12  
(Nr., data)

Specialieji saugomos teritorijos tvarkymo  
ir apsaugos reikalavimai Nėra

(Nr., data)

Specialieji paveldosaugos reikalavimai Nėra

(Nr., data)

Specialiuosius reikalavimus išdavė

\_\_\_\_\_  
(išdavusio asmens pareigos)

\_\_\_\_\_  
(parašas, data)

\_\_\_\_\_  
(vardas, pavardė)

## SPECIALIEJI ARCHITEKTŪROS REIKALAVIMAI

\_\_\_\_\_ m. \_\_\_\_\_ d. Nr. \_\_\_\_\_

Nėra

(specialiųjų architektūros reikalavimų nustatymo vieta (miestas / rajonas))

### **Duomenys apie statytoją**

Juridinio asmens pavadinimas, kodas, buveinės adresas

232-osios daugiabučių namų savininkų bendrija "Draugystė", 125338384, Vilnius, Tverečiaus g. 8

### **Kontaktinė informacija**

El. p. architektorius@gmail.com, tel. +37061037174

### **Duomenys apie statinio projektą**

Pavadinimas Daugiabučio gyvenamojo namo, Tverečiaus g. 8, Vilniuje atnaujinimo (modernizavimo) projektas

### **Duomenys apie statinį:**

Statybos rūšis Statinio kapitalinis remontas

Atnaujinamas (modernizuojamas) Taip

Paskirtis Daugiabučių Būsima paskirtis Nėra

Kategorija Ypatingasis Būsima kategorija Nėra

Žemės sklypo (-ų) kad. Nr. Nėra

Unikalus Nr. 1096-3015-8017

Adresas (-ai)(*jei suteiktas*) Vilnius, Tverečiaus g. 8

Saugoma teritorija Ne

Kultūros paveldo objekto teritorija Ne

Kultūros paveldo vietovė Ne

Kultūros paveldo statinys Ne

Kultūros paveldo objekto apsaugos zona Ne

Kultūros paveldo vietovės apsaugos zona Ne

Kitų statinių apsaugos zona (-os) Ne

Kitos teritorijos, kuriose taikomi teisės aktuose nustatyti norminiai atstumai iki kitų statinių ir (ar) objektų arba kitokie teisės aktuose nustatyti statinių statybos ribojimai dėl kitų (esamų) statinių Ne

## STATINIUI NUSTATYTI SPECIALIEJI ARCHITEKTŪROS REIKALAVIMAI

**1. Žemės sklypo tvarkymas** (apželdinimo, aptvėrimo, reljefo formavimo principai, žaidimų ir kitos aikštelės, automobilių stovėjimo vietos ir kita) Esamas

**2. Statinių statybos linijos nustatymas gatvių (kelių) raudonųjų linijų atžvilgiu** Esamas

**3. Pastate galimos kitos nei ta, kuriai priskirtas pastatas, atskirais nekilnojamojo turto kadastro objektais suformuotų patalpų paskirties grupės** ((jeigu prašyme išduoti specialiuosius reikalavimus nurodyta, kad pastatas planuojamas mišrus (polifunkcinis) ir nurodytos pastate pageidaujamos formuoti skirtingos nei pastato patalpų paskirties grupės, iš pageidaujamų surašomos tik tos, kurios atitinka žemiausio teritorijai taikomo kompleksinio teritorijų planavimo dokumento sprendiniuose suplanuotą (galimų) žemės naudojimo būdų turinį).) Nėra

**4. Leistinas statinių (pastatų) aukštis metrais nuo žemės paviršiaus, statinių aukščio absoliutinė altitudė, aukštų skaičius** Esamas\* (\*padidėjimas galimas dėl kapitalinio/paprastojo remonto būdu įrengiamo apšiltinimo sluoksnio).

**5. Leistinas žemės sklypo užstatymo tankis** Esamas\* (\*padidėjimas galimas dėl kapitalinio/paprastojo remonto būdu įstiklinamų balkonų ir(ar) apšiltinimo sluoksnio)

**6. Leistinas žemės sklypo užstatymo intensyvumas ar užstatymo tūrio rodiklis** (pramonės ir sandėliavimo objektų ir (ar) inžinerinės infrastruktūros teritorijose) Esamas\* (\*padidėjimas galimas dėl kapitalinio/paprastojo remonto būdu įstiklinamų balkonų).

**6. Užstatymo tipas** Esamas

**7. Priklausomųjų želdynų ir želdinių dalys žemės sklype** (procentais) Esamas

**9. Statinių išdėstymas žemės sklype gretimų sklypų atžvilgiu** Esamas

**10. Savivaldybės tarybos sprendimu pripažintų architektūriniu, urbanistiniu, valstybiniu ar viešojo intereso požiūriu reikšmingų objektų architektūrinių konkursų rengimo privalomumas** Nėra

**11. Visuomenės informavimo apie numatomą statinio (statinių grupės) projektavimą privalomumas** Nėra

**12. Savivaldybės architektūros kokybės vertinimo metodikos taikymo gairių, patvirtintų savivaldybės tarybos sprendimu, kriterijai** Nėra

**13. Kiti reikalavimai** Vadovaujantis Lietuvos Respublikos architektūros įstatymo 11 str. reikalavimais, prašome užtikrinti pastato architektūrinės išraiškos kontekstualumą. Spalviniams sprendiniams rinktis šiltus atspalvius, kurie derėtų prie aplinkoje vyraujančios spalvų gamos. Nepažeisti fasadų plokštumų vientisumo – neskaidyti spalvomis. Cokoliui numatyti granitinį tinką. Balkono sprendiniai pagal pridėtus projektinius pasiūlymus (4.1 PP Tverečiaus g. 6, Vilnius Variantas Nr. VI.pdf). Teikiant fasado sprendinius nurodyti spalvų RAL kodus bei medžiagos pavyzdžius. Nepažeisti trečiųjų asmenų interesų.

14. Jeigu konkretūs specialieji architektūros reikalavimai nenustatomi, tai įrašoma atitinkamuose 2 priede nurodytos formos punktuose.

15. Šio priedo 4–9 papunkčiuose išvardyti reikalavimai nustatomi, kai Lietuvos Respublikos teritorijų planavimo įstatymo 20 straipsnio nustatytais atvejais neparengti detalieji planai arba vietovės lygmens bendrieji planai, kuriuose nustatomas detaliųjų planų teritorijos naudojimo reglamentas, taip pat kai šie teritorijų planavimo dokumentai parengti, bet juose nenustatyti visi šio priedo 4–9 punktuose nurodyti reikalavimai (šiuo atveju nustatomi tik trūkštami).

16. Pagal Lietuvos Respublikos statybos įstatymo 24 straipsnio nuostatas specialieji architektūros reikalavimai galioja 5 metus nuo jų išdavimo dienos, jeigu negautas statybą leidžiantis dokumentas. Gavus statybą leidžiantį dokumentą, specialieji architektūros reikalavimai galioja iki statybos procedūrų užbaigimo dienos.

Specialiuosius architektūros reikalavimus išdavė

---

(išdavusio asmens pareigos)

---

(parašas, data)

---

(vardas, pavardė)

**DETALŪS METADUOMENYS**

<b>Dokumento sudarytojas (-ai)</b>	Vilniaus miesto savivaldybės administracija 188710061, Vilniaus m. sav. Vilniaus m. Konstitucijos pr. 3
<b>Dokumento pavadinimas (antraštė)</b>	Specialieji reikalavimai
<b>Dokumento registracijos data ir numeris</b>	2025-09-15 Nr. SRD-01-250915-01102
<b>Dokumento gavimo data ir dokumento gavimo registracijos numeris</b>	–
<b>Dokumento specifikacijos identifikavimo žymuo</b>	ADOC-V1.0
<b>Parašo paskirtis</b>	Pasirašymas
<b>Parašą sukūrusio asmens vardas, pavardė ir pareigos</b>	LAURA KAIRIENĖ, LAURA KAIRIENĖ, Vilniaus miesto savivaldybės administracija
<b>Sertifikatas išduotas</b>	LAURA KAIRIENĖ LT
<b>Parašo sukūrimo data ir laikas</b>	2025-09-15 14:43:01 +03:00
<b>Parašo formatas</b>	XAdES-T
<b>Laiko žymoje nurodytas laikas</b>	2025-09-15 14:43:11 +03:00
<b>Informacija apie sertifikavimo paslaugų teikėją</b>	EID-SK 2016, AS Sertifitseerimiskeskus EE
<b>Sertifikato galiojimo laikas</b>	2023-12-18 12:43:57 – 2026-12-18 12:43:57
<b>Informacija apie būdus, naudotus metaduomenų vientisumui užtikrinti</b>	"Registravimas" paskirties metaduomenų vientisumas užtikrintas naudojant "RCSC IssuingCA-2, VI Registru Centras - i.k. 124110246 LT" išduotą sertifikatą "IS Infostatyba, Statybos sektoriaus vystymo agentūra, VŠĮ, į.k.305997589 LT", sertifikatas galioja nuo 2024-12-04 16:45:42 iki 2027-12-04 16:45:42
<b>Pagrindinio dokumento priedų skaičius</b>	–
<b>Pagrindinio dokumento priedamų dokumentų skaičius</b>	1
<b>Priedamo dokumento sudarytojas (-ai)</b>	Vilniaus miesto savivaldybės administracija 188710061, Vilniaus m. sav. Vilniaus m. Konstitucijos pr. 3
<b>Priedamo dokumento pavadinimas (antraštė)</b>	Specialieji architektūros reikalavimai
<b>Priedamo dokumento registracijos data ir numeris</b>	2025-09-12 Nr. SARD-01-250912-01234
<b>Programinės įrangos, kuria naudojantis sudarytas elektroninis dokumentas, pavadinimas</b>	Avilys SDP eDocs
<b>Informacija apie elektroninio dokumento ir elektroninio (-ių) parašo (-ų) tikrinimą (tikrinimo data)</b>	Atitinka specifikacijos keliamus reikalavimus. Visi dokumente esantys elektroniniai parašai galioja (2025-09-16 11:43:07)
<b>Papildomi metaduomenys</b>	Nuorašą suformavo 2025-09-16 11:43:07 Avilys SDP eDocs

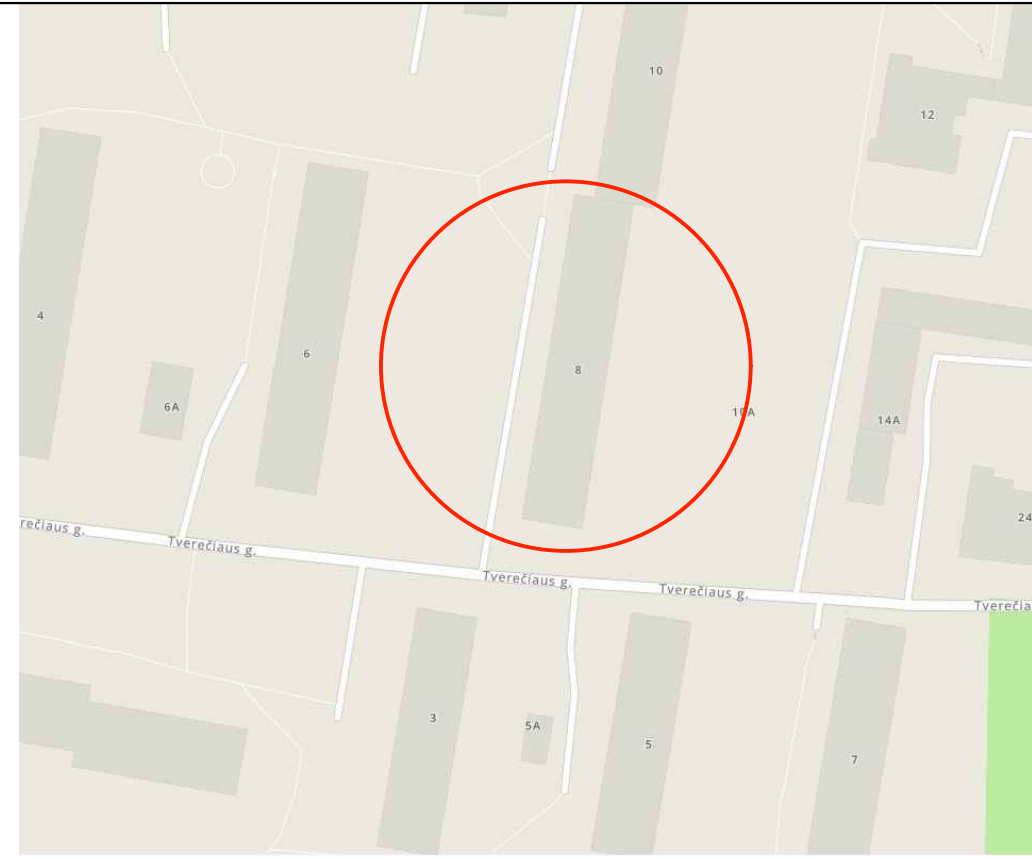

SITUACIJOS SCHEMA

SUTARTINIAI ŽYMĖJIMAI :

- MODERNIZUOJAMAS PASTATAS
- ĮĖJIMO Į PASTATĄ VIETOS
- ĮVAŽIAVIMAS Į DAUGIABUČIO TERITORIJĄ
- GAISRINĖS T. ATVAŽIAVIMO KRYPTIS
- ĮRENGIAMA 0.5m PLOČIO BETONINIŲ TRINKELIŲ NUOGRINDA
- VEJOS BORTAI

- Pastabos:**
1. Modernizuojant pastatą būtina apsaugoti ir nepažeisti esamų komunikacijų (dujotiekio, lietaus, vandens, šiluminių trasų, elektros ir telefono) linijų tinklų. Vykdamas darbus išsikviesti atitinkamų institucijų atstovus.
  2. Ties šiluminės trasos įvadais į pastatą cokolio apšiltinimo konstrukcija įgilinama iki šiluminės trasos (kanalo) viršaus;
  3. Kad nebūtų pažeisti inžineriniai tinklai, gruntas ties jais statybos metu atkasmas tik rankiniu būdu;
  4. Aplink pastatą įrengiama 0.5 metro pločio nuogrinda iš betoninių trinkelų;
  5. Prieš užsakant gaminius ir atliekant montavimo darbus, matmenis būtina tinkiinti vietoje;
  6. Projektas atitinka statybos normas, higienos, gamtosaugos ir priešgaisrinius reikalavimus;
  7. Projekto sprendinius galima keisti tik gavus projekto autoriaus sutikimą;
  8. Pastato modernizavimo darbai atliekami prisitaikant prie esamo sklypo reljefo, t.y. sklypo reljefo formavimo darbai nėra atliekami.

**PASTABOS:**

1. DAUGIABUČIO GYVENAMOJO NAMO MODERNIZAVIMO TECHNINIS- DARBO PROJEKTAS PARENGTAS PAGAL VŠĮ „ATNAUJINKIME MIESTĄ“ PATVIRTINTĄ PROJEKTAVIMO TECHNINĘ UŽDUOTĮ;
2. PROJEKTAS ATITINKA STATYBOS NORMAS, HIGIENOS, GAMTOSAUGOS IR PRIEŠ GAISRINIUS REIKALAVIMUS;
3. PROJEKTO SPRENDINIUS GALIMA KEISTI TIK GAVUS PROJEKTO AUTORIAUS SUTIKIMĄ;
4. PASTATO MODERNIZAVIMO DARBAI ATLIEKAMI PRISITAIKANT PRIE ESAMO SKLYPO RELJEFO, T.Y. SKLYPO RELJEFO FORMAVIMO DARBAI NĖRA ATLIEKAMI.

Suderinimo numeris: IIIIS1-20241119-077128

<b>UAB "VILNIAUS GEODEZIJOS LINIJA"</b>		Objektas: Tverėčiaus g. 8 Vilnius	
Pėrkūnkiemio 4A, Vilnius im. k. 304766501 www.geoline.lt, info@geoline.lt, +370 670 88 28 8		Paviršius užsakovas: Privatus asmuo Naudotas geoido modelis: Lit20G	
PAREIGOS	V. PAVARDE	PARAŠAS	DATA
Direktorius			2024-10-22
Geodezinkas			2024-10-22
Kvalifikacijos pažymėjimo Nr.: 1GKV-1570		Topografinio plano tipas: Topografinis planas-pilnas turinys Pagrindinis objektų tikslumas: Horizontalus: 3cm. Vertikalus: 3cm. Lapų skaičius: 1 Lapo Nr.: 1 Koordinačių sistema: LKS-94 Aukščių sistema: LAS07	

0	2024-12	Statybą leidžiančio dokumento gavimui ir darbų vykdymui
Laida	Išleidimo data	Laidos statusas, keitimo priežastis (jei taikoma)
KVAL. PATV. DOK. NR.	<b>UAB "STATINIO PROJEKTAVIMO STUDIJA"</b> Stoties g. 12-14, Šiauliai, Tel.: 8 652 81853 El.p.: arunaskazlauskas@gmail.com	<b>STATINIO PROJEKTO PAVADINIMAS</b> DAUGIABUČIO GYVENAMOJO NAMO (6.4) TVERĖČIAUS G. 8, VILNIOUS ATNAUJINIMO (MODERNIZAVIMO) PROJEKTAS
SPV, A-PDV		<b>DOKUMENTO PAVADINIMAS</b> Situacijos schema. Sklypo planas M 1:500
LT	PROJEKTO UŽSAKOVAS IR/AR STATYTOJAS: VšĮ „Atnaujinkime miestą“ STATYTOJAS: 232-oji DNSB "Draugystė"	<b>DOKUMENTO ŽYMUO</b> 2424-01-TDP-SP-01
	LAPAS	LAPŲ
	1	1



Remontuojamo PVCØ110 buitinių nuotekų šalinimo vamzdžio įsikirtimas į pastatą. +114,61

Remontuojamas PVCØ110 buitinių nuotekų šalinimo vamzdžio ilgis - L=2,26m.

Remontuojamo PVCØ110 buitinių nuotekų šalinimo vamzdžio įsikirtimas į šulinį. +114,56

Remontuojamo PVCØ110 buitinių nuotekų šalinimo vamzdžio įsikirtimas į pastatą. +114,58  
X=6065309.91  
Y=584994.11

Remontuojamas PVCØ110 buitinių nuotekų šalinimo vamzdžio ilgis - L=2,55m.

Remontuojamo PVCØ110 buitinių nuotekų šalinimo vamzdžio įsikirtimas į šulinį. +114,53

Remontuojamo PVCØ110 buitinių nuotekų šalinimo vamzdžio įsikirtimas į pastatą. +113,95  
X=6065294.96  
Y=584991.58

Remontuojamas PVCØ110 buitinių nuotekų šalinimo vamzdžio ilgis - L=2,40m.

Remontuojamo PVCØ110 buitinių nuotekų šalinimo vamzdžio įsikirtimas į šulinį. +113,90

X=6065273.24  
Y=584988.50

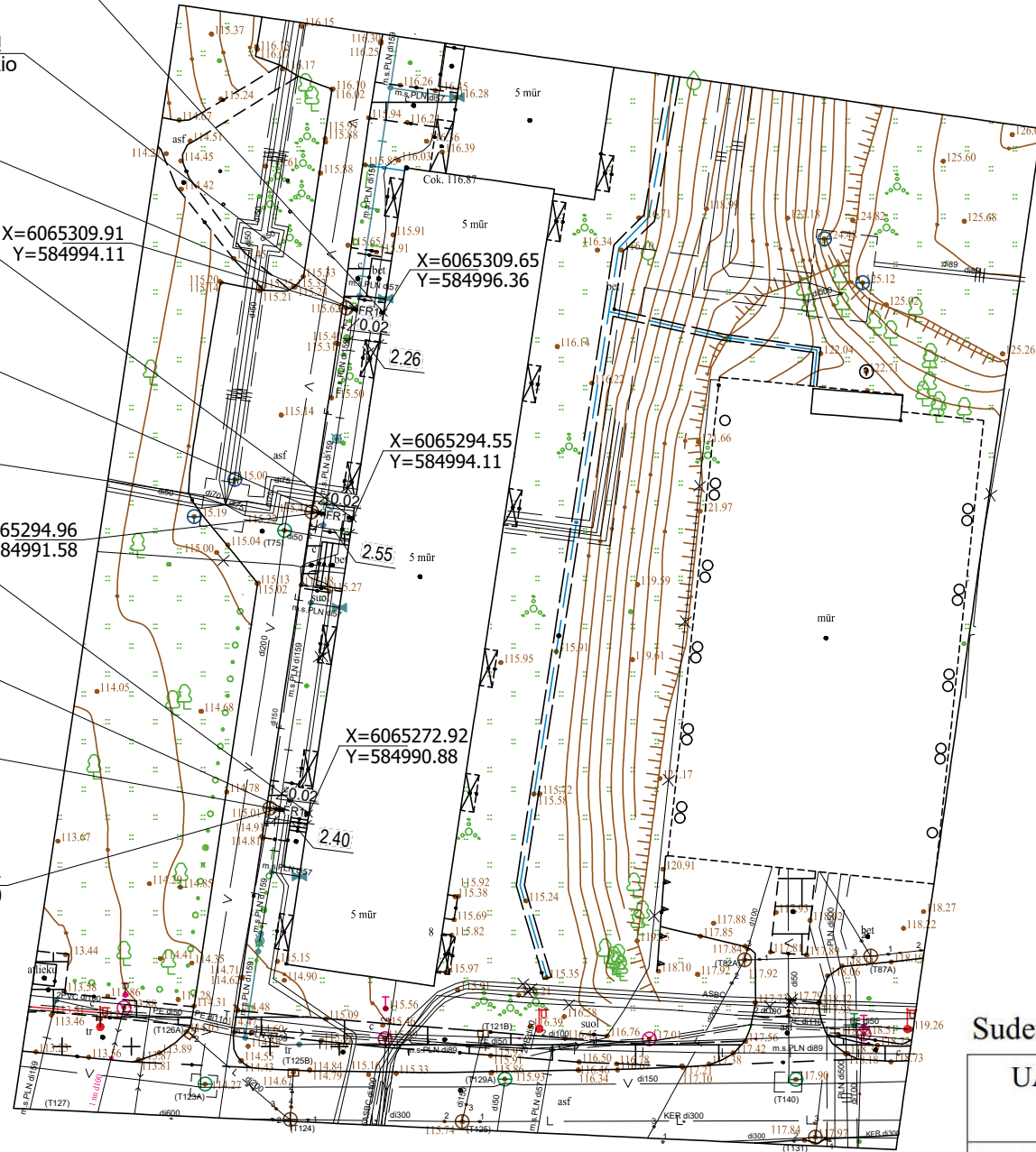

**AB Vilniaus šilumos tinklai**  
TPPK vyr. inžinierius Laurynas Ramanauskas  
Suderinta 2025-04-17  
Reg. Nr. 177389  
Darbai ŠT apsaugos zonoje

Šilumos tinklų apsaugos zonoje dirbti galima tik gavus tinklų priežiūros komandos (TPK) raštišką leidimą ir išsikvietus TPK atstovus (Elektrinės g. 2, tel. 266 7088). Norint gauti leidimą reikia el. p. info@chc.lt pateikti suderintą projektą ir VMS išduotą kasimo leidimą. Vykdam darbus uždaru būdu - atsikasti ties šilumos tinklais ir patikslinti jų altitudes.

**UAB „Vilniaus vandenys“**  
PATIKRINTA  
Prisijungimo sąlygos įvykdytos  
2025-03-03, RN25-819  
Perklojant nuotekų išleidimą ir jungiantis į UAB „Vilniaus vandenys“ esamą šulinį, vadovautis UAB „Vilniaus vandenys“ technine politika. Atlikti geodezinę išpildomąją nuotrauką, suderinti TIIS sistemoje su šulinio kortele. Kviečiant bendrovės atstovą šulinio apžiūrai, pateikti VMS išduotą kasimo leidimą su atžyma „uždarytas“.  
Projektų derinimo inžinierė

Suderinimo numeris: TIIS1-2024119-077128

UAB "VILNIAUS GEODEZIJO LINIJA"		Objektas: Tverečiaus g. 8 Vilnius	
Perkūnkiemio 4A, Vilnius im. k. 30476650 www.geoline.lt, info@geoline.lt, +370 670 88276		Tikslas užsakovas: Privatus asmuo	
PAREIGOS V.PAVARDĖ PARAŠAS DATA		Naudotas geoido modelis: Lit20G	
Direktorius		Topografinio plano tipas: Topografinis planas-pilnas turinys	
Geodezininkas		Pagrindinis objektų tikslumas:	
Kvalifikacijos pažymėjimo Nr.: 1GKV-1570		Horizontalus: 3cm. Vertikalus: 3cm.	
		Lapų skaičius	Lapo Nr.
		1	1
		Koordinatų sistema: LKS-94	
		Aukščių sistema: LAS07	

Remontuojamas tinklas	Vamzdyno diametras (mm)	Vamzdyno ilgis (m)
FR1	PVCØ110	2,26
FR1	PVCØ110	2,55
FR1	PVCØ110	2,40

- Pastabos:
1. Buitinių nuotekų šalinimo vamzdiniai remontuojami iki pirmų šulinių.
  2. Remontuojant išvadus stengtis išlaikyti esamas altitudes.
  3. Altitudes tikslinti darbų metu.
  4. Objektui išduotos UAB „Vilniaus vandenys“ prisijungimo sąlygos Nr. PS25-461 (išdavimo data 2025-02-25).



Sutartiniai žymėjimai:

—FR1— Remontuojami PVC buitinių nuotekų šalinimo vamzdiniai

0	2024-09	Statybos leidimui, konkursui ir statybai
Laida	Išleidimo data	Laidos statusas ir keitimo pavadinimas (priežastis) (jei taikoma)
KVAL. PATV. DOK. NR.	SPV	2024
	SPDV	2024
LT	PROJEKTO UŽSAKOVAS: VŠĮ "ATNAUJINKIME MIESTĄ"	DOKUMENTO ŽYMUO
	STATYTOJAS: 232-OJI DNSB „DRAUGYSTĖ“	2424-01-TDP-SP-02
		LAPAS
		LAPŲ
		1
		1



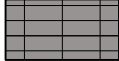
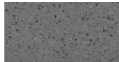

SUTARTINIAI ŽYMĖJIMAI :

-  FASADŲ APDAILA - KERAMINĖS FASADO PLOKŠTĖS RAL 7036, ANGOKRAŠČIAI RAL 7036
-  COKOLIO APDAILA - GRANITINIS MOZAIKINIS DEKORATYVINIS TINKAS, SPALVA ARTIMA RAL 9023, ANALOGAS CERESIT CT 710 ETNA GREY
-  BALKONŲ SIENŲ APDAILA - PLONASLUOKSNIS SILIKONINIS TINKAS - SPALVA RAL 9003
-  FASADO ELEMENTŲ SKARDINIMAS PLASTIZUOTA SKARDA RAL 7016/RR23

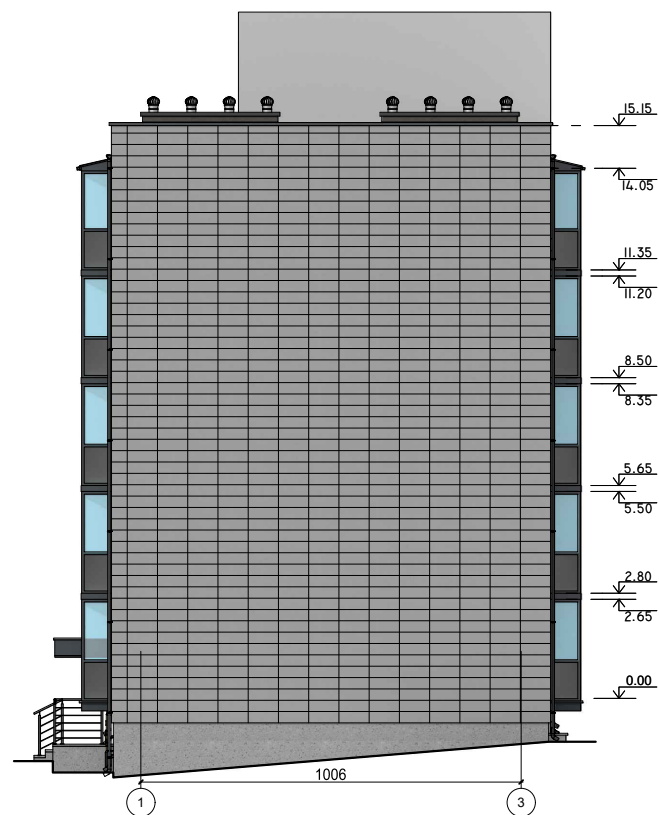
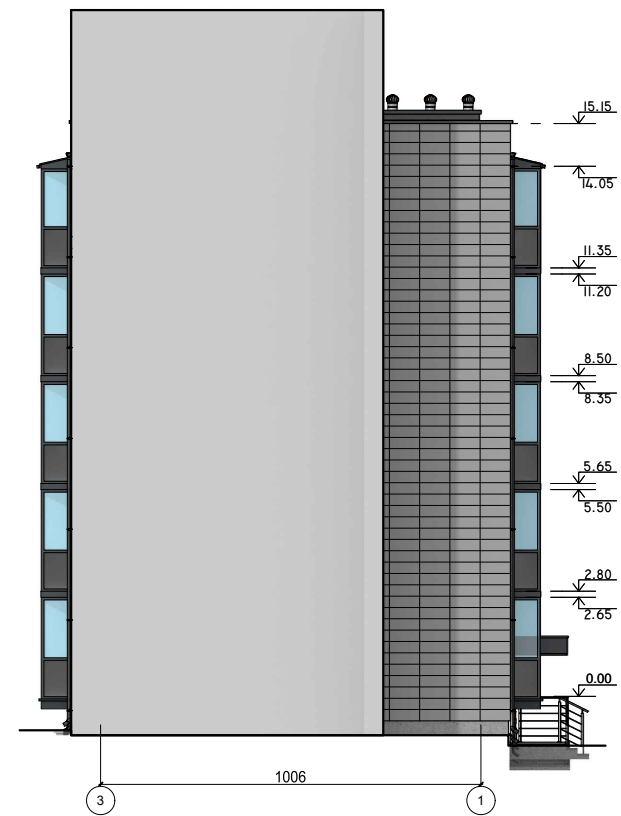
0	2024-12	Statybą leidžiančio dokumento gavimui ir darbų vykdymui	
Laida	Išleidimo data	Laidos statusas, keitimo priežastis (jei taikoma)	
KVAL. PATV. DOK. NR.	 UAB "STATINIO PROJEKTAVIMO STUDIJA" Stoties g. 12-14, Šiauliai, Tel.: 8 652 81853 El.p.: arunaskazlauskas@gmail.com	STATINIO PROJEKTO PAVADINIMAS DAUGIABUČIO GYVENAMOJO NAMO (6.4) TVERĖČIAUS G. 8, VILNIUS ATNAUJINIMO (MODERNIZAVIMO) PROJEKTAS	
	SPV, A-PDV	DOKUMENTO PAVADINIMAS	LAIDA
		Pastato fasadai	O
		M 1:200	
LT	PROJEKTO UŽSAKOVAS: VšĮ „Atnaujinkime miestą“ STATYTOJAS: 232-oji DNSB "Draugystė"	DOKUMENTO ŽYMUO	LAPAS LAPŲ
		2424-01-TDP-SA-05	1 2

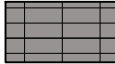
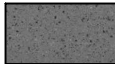
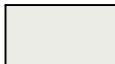

SUTARTINIAI ŽYMĖJIMAI :

-  FASADŲ APDAILA - KERAMINĖS FASADO PLOKŠTĖS RAL 7036, ANGOKRAŠČIAI RAL 7036
-  COKOLIO APDAILA - GRANITINIS MOZAIKINIS DEKORATYVINIS TINKAS, SPALVA ARTIMA RAL 9023, ANALOGAS CERESIT CT 710 ETNA GREY
-  BALKONŲ SIENŲ APDAILA - PLONASLUOKSNIS SILIKONINIS TINKAS - SPALVA RAL 9003
-  FASADO ELEMENTŲ SKARDINIMAS PLASTIZUOTA SKARDA RAL 7016/RR23



2424-01-TDP-SA-05

Lapas	Lapų	Laida
2	2	0

## Pertvarkyto plieninio, mažo slėgio dujotiekio įvedimo į pastatą konstrukcijos principinė schema

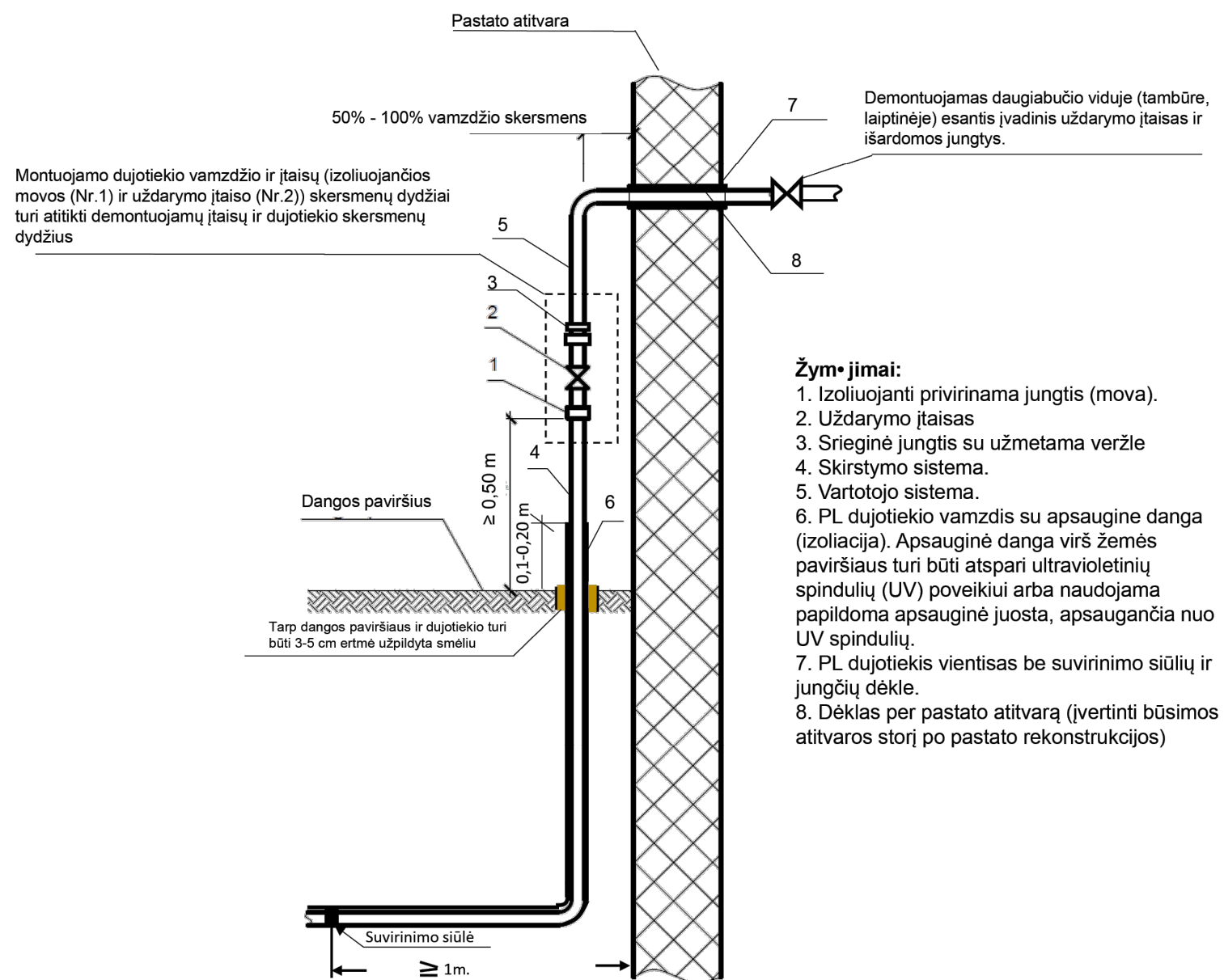

### PASTABOS DUJOTIEKIO ĮVADO PERTVARYMUI:

- Dujotiekio įvadą, nemažiau kaip 1 m nuo pastato sienos, pakeisti nauju, PL vamzdžiu.
- ESO dujų skirstymo sistemoje montuojamo vamzdžio nominalus skersmuo turi atitikti demontuojamo vamzdžio nominalų skersmenį.
- Atstumas nuo požeminio plieninio dujotiekio suvirinimo siūlės iki kertamųjų požeminių inžinerinių tinklų ir kitų statinių (plane) turi būti ne mažesnis kaip 1 m arba siūlė turi būti patikrinta neardomąja kontrole. Neardomąją kontrolę taip pat privaloma tikrinti jei dujotiekio įvadas DN ≥ 50
- Atstumas tarp dujotiekio ir pastato sienos, ant kurios jis nutiestas, ar kitų statybinių konstrukcijų turi būti ne mažesnis kaip 50 % vamzdžio skersmens dydžio ir ne didesnis kaip 100 % vamzdžio skersmens dydžio, bet visais atvejais turi būti ne mažesnis kaip 3 cm. Dujotiekis atitraukiamas didesniu atstumu tik esant papildomoms sąlygoms (pastato konstrukciniai sprendimai, renovacija ir pan.).
- Skirstymo sistemos dujotiekio laikikliai įrengiami virš izoliuojančios jungties arba dujotiekis turi būti izoliuotas nuo laikiklio konstrukcijos.
- Įvado antžeminis dujotiekis padengiamas gruntu ir nudažomas vienos spalvos dažais. Taip pat nudažoma pertvarkyto dujotiekio dalis daugiabučio viduje.

### Pastabos:

1. Ant fasado esantys dujotiekio įvadai turi būti atkelti ir permontuojami ant naujai įrengtos apdailos, paliekant ne mažesnę kaip 5 cm tarpą iki naujai apšiltintos sienos konstrukcijos išorinio paviršiaus. Dujotiekis, kertantis pastato konstrukcijas, turi būti apsaugotas dėklais. Dėklai turi būti pagaminti iš dujoms nepralaidžių, ne žemesnės kaip A2 degumo klasės ir korozijai atsparių statybos produktų arba turi būti apsaugoti nuo korozijos. Dėklo ilgis turi būti lygus naujai apšiltintos sienos konstrukcijos storiui. Dujų įvadai ir kiti metaliniai elementai gruntuojami, dažomi antikoroziniais dažais, prieš tai nuvalius esamą dažų sluoksnį.
2. Vartotojo įvado dalies (už antžeminio uždarymo įtaiso) atitraukimo nuo pastato darbus gali vykdyti AB "Energijos skirstymo operatorius" ar kita sertifikuota įmonė, galinti atlikti darbus susijusius su dujotiekio tinklais. Iki antžeminio uždarymo įtaiso (čiaupo)(skirstymo sistema) įvadą pertvarko tik AB "Energijos skirstymo operatorius". Šie darbai atliekami užsakovo lėšomis. Prieš pradėdant darbus visais atvejais informuoti AB "Energijos skirstymo operatorius" bendrovę.

0	2024-12	Statybą leidžiančio dokumento gavimui ir darbų vykdymui		
Laida	Išleidimo data	Laidos statusas, keitimo priežastis (jei taikoma)		
KVAL. PATV. DOK. NR.	 UAB "STATINIO PROJEKTAVIMO STUDIJA" Stoties g. 12-14, Šiauliai, Tel.: 8 652 81853 El.p.: arunaskazlauskas@gmail.com	STATINIO PROJEKTO PAVADINIMAS DAUGIABUČIO GYVENAMOJO NAMO (6.4) TVERĖČIAUS G. 8, VILNIUS ATNAUJINIMO (MODERNIZAVIMO) PROJEKTAS		
	SPV, A-PDV K-PDV	DOKUMENTO PAVADINIMAS Dujotiekio įvado atitraukimo mazgas		LAIDA O
LT	PROJEKTO UŽSAKOVAS: VšĮ „Atnaujinkime miestą“ STATYTOJAS: 232-oji DNSB "Draugystė"	DOKUMENTO ŽYMUO 24-24-TDP-SK- 23		LAPAS 1 LAPŲ 1

# Šilumos punkto planas, M1:20

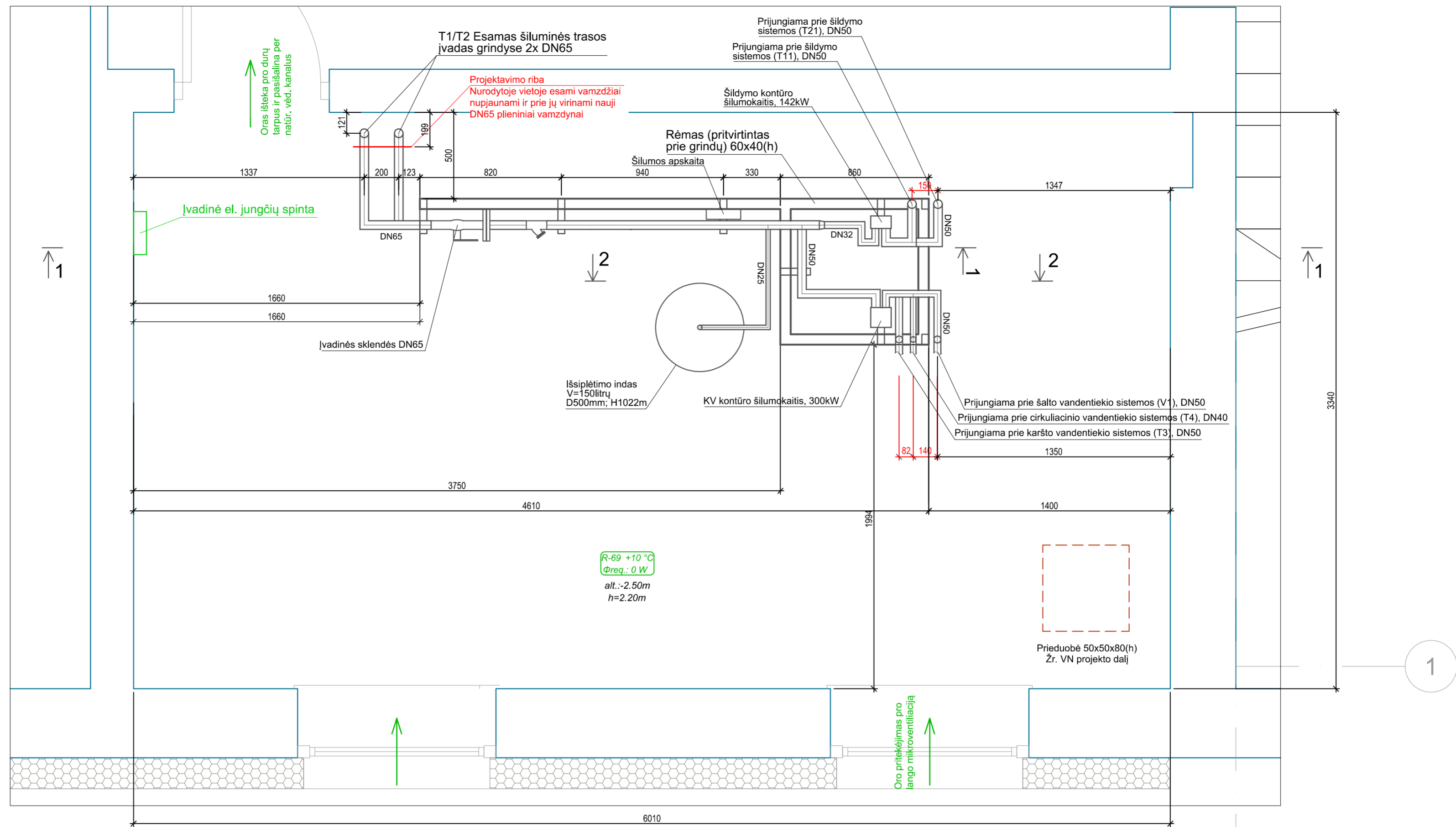

## Pjūvis 1-1 ties šildymo šilumokaičiu (iš priekio), M1:20

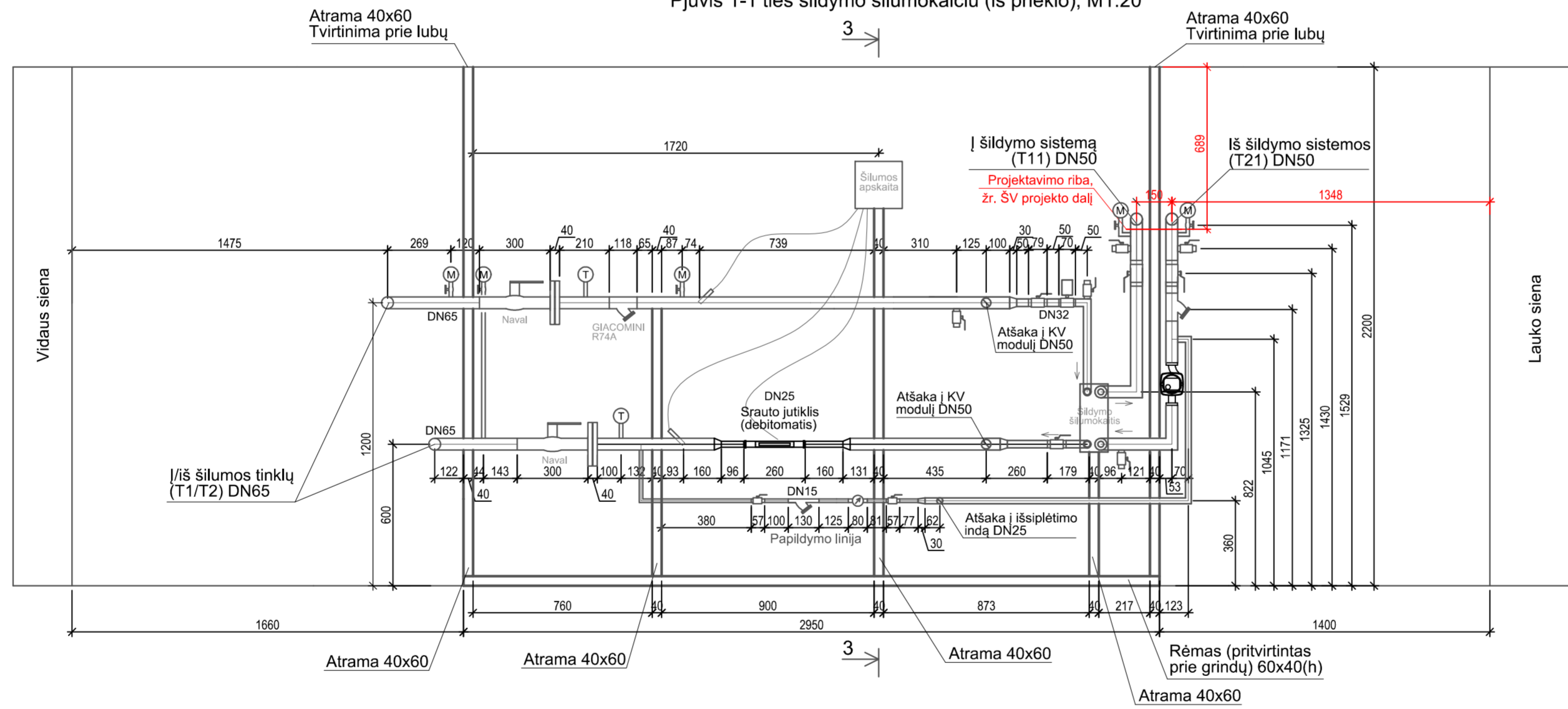

## Pjūvis 2-2 ties karšto vandentiekio šilumokaičiu (iš priekio), M1:20

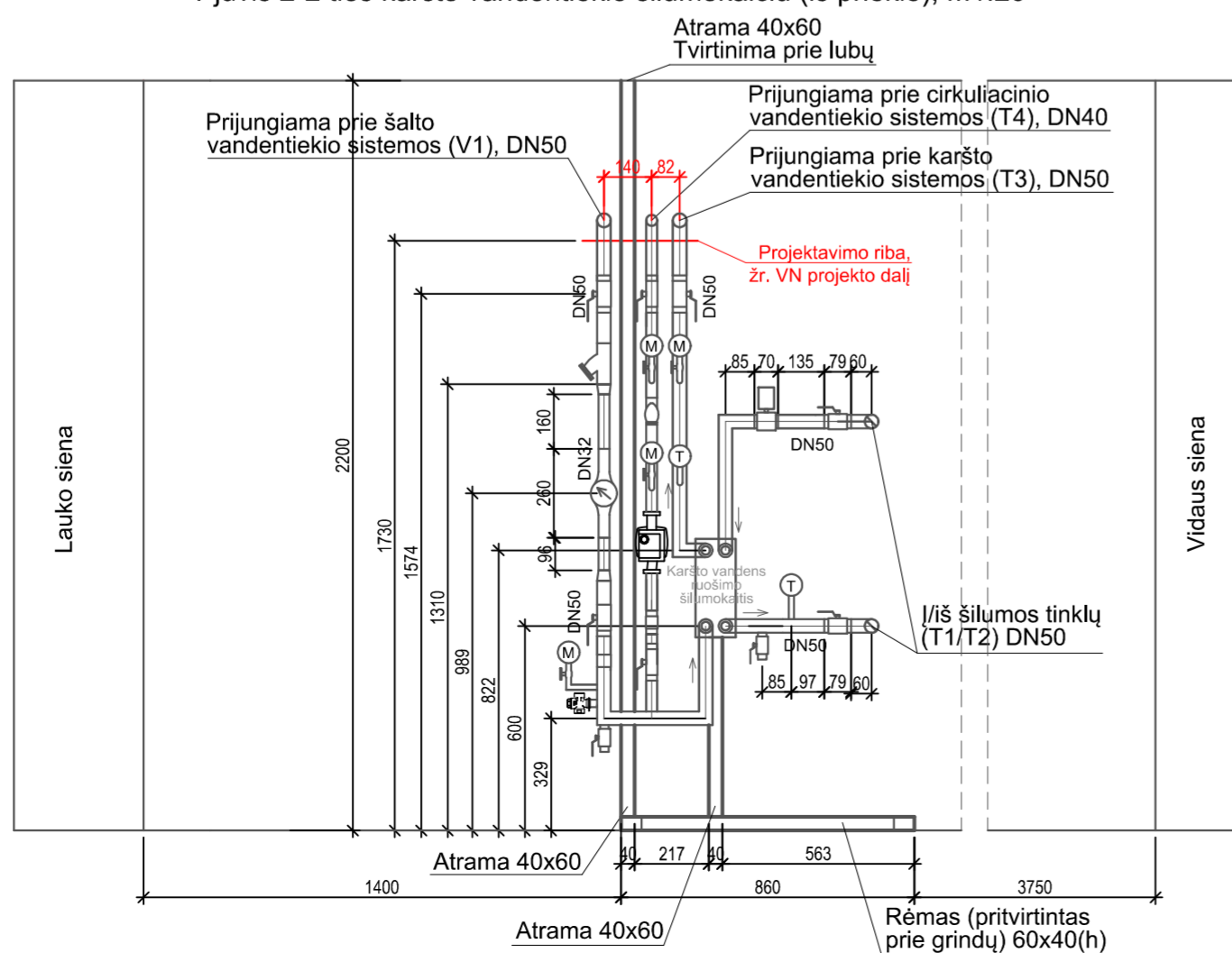

## Pjūvis 3-3 ties šilumos apskaita (iš šono), M1:20

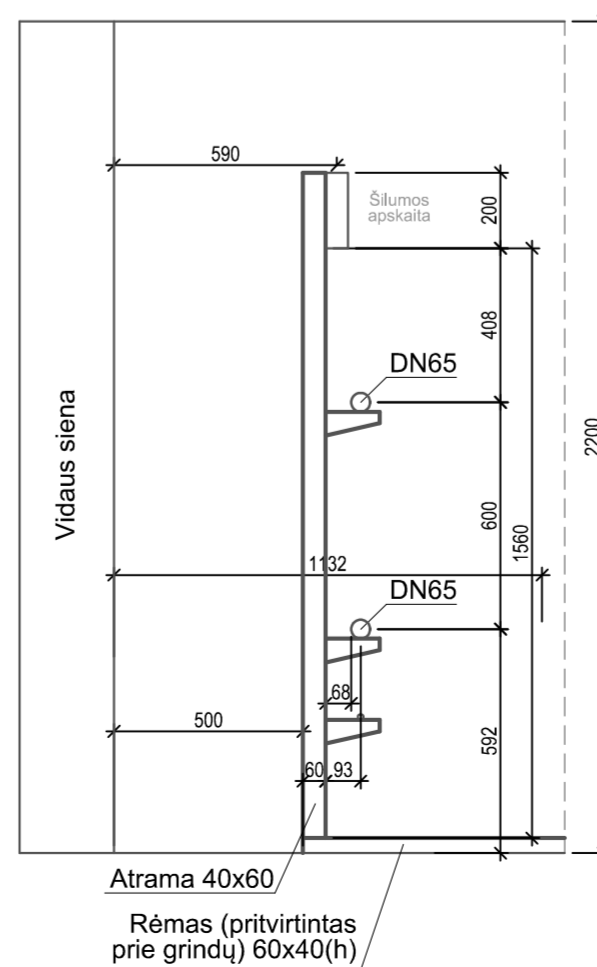

Patalpų eksplikacija	
R-69	Šilumos punkto patalpa 20,07 m <sup>2</sup>

### Pastabos:

- Šilumos punkto patalpos vėdinimas užtikrinamas oru pritekant per langus ir pasišalinant pro rūsiu natūralaus vėdinimo kanalais;
- Šilumos punkto plane ir pjūvyje dėl aiškumo visa įranga vaizduojama be šiluminės izoliacijos - montuojant punktą būtina izoliuoti vamzdžius ir įrenginius;
- Planuose ir pjūviuose matmenys nurodyti milimetrais.

### Reikalavimai šilumos punktam:

- Turi būti užtikrinta 0,5 h-1 oro apykaita, o santykinė drėgmė negali viršyti 75 %;
- Vandeniui surinkti turi būti įrengta ne mažesnė kaip 0,5 x 0,5 x 0,8 m matmenų duobė, uždengta perforuotomis grotimis;
- Vandeniui pašalinti iš priekabės į lietaus ar fekalinę kanalizaciją turi būti įrengtas drenazinis siurblys arba numatyta vieta jam įrengti;
- Turi būti sumontuoti ne mažiau kaip du šviestuvai. Apšvietimas šilumos punkte, matuojant ties apskaitos prietaisais ir valdymo prietaisais, turi būti ne silpnesnis kaip 150 luksų.
- Turi būti įrengti 50 V ir 220 V įtampos kištukiniai lizdai, įrengti pagal Elektros įrenginių įrengimo taisyklės (1 priedo 16 punktą);
- Durys iš šilumos punkto turi atsidaryti į išorę. Ant įėjimo į rūsiu / laiptinę lauko durų bei rūsyje esančių šilumos punkto durų pakabinti lenteles „Šilumos punktas“;
- Patalpos oro temperatūra turi būti ne mažesnė kaip 10°C ir ne aukštesnė kaip 28°C;

0	2024-09	Statybos leidimui, konkursui ir statybai
Laida	Išleidimo data	Laidos statusas ir keitimo pavadinimas (priežastis) (jei taikoma)
KVAL. PATV. DOK. NR.	 UAB "STATINIO PROJEKAVIMO STUDIJŲ" Šilutės g. 12-14, Šilutė, Lietuva. LT-77157 Mod. Nr. B-602 B-1953	STATINIO PROJEKTO PAVADINIMAS Daugiabučio gyvenamojo namo (6.3) Tverėčiaus g. 8, Vilniuje, atnaujinimo (modernizavimo) projektas
SPV	2024	DOKUMENTO PAVADINIMAS
SPDV	2024	Šilumos punkto planas ir pjūviai, M1:20
LT	PROJEKTO UŽSAKOVAS: VSI "ATNAUJINKIME MIESTĄ" STATYTOJAS: 232-OJ1 DJSB „DRAUGYSTĖ“	DOKUMENTO ŽYMIUO 2424-01-TDP-ŠG.B-01
		LAPAS LAPŲ
		1 1



Eil. Nr.	Pavadinimas	Kiekis	Pastaba
1	Šilumos skaitiklis	1 kompl.	
1.1	Skaičiuotuvas	1 vnt.	
1.2	Temperatūros jutiklis Pt500	2 vnt.	
1.3	Srauto jutiklis, $G_s=12.0\text{m}^3/\text{h}$ , $G_p=6.0\text{m}^3/\text{h}$ , $G_i=0.06\text{m}^3/\text{h}$ . Maksimalus projektinis srautas - $9.59\text{m}^3/\text{h}$ .	1 vnt.	Su įvairinamu montaż. komplektu
1.4	Lizdas temperatūros jutikliui Pt500 su įvore, 14/90 tiesus .	2 vnt.	
1.5	Perėjimas, DN65/32	2 vnt.	
2	Šilumos punkto elektrovaldymo sistemos skydas	1 vnt.	
3	Papild. skaitiklis (karšto vandens) DN15, Ts-115 C, qp-1.5m³/h	1 vnt.	Mechaninis su dist. duom.nuskaitymu
4	Šalto vandens skaitiklis karšto vandens paruošimo apskaitymui, DN32, 0..30 C, qp-6.0m³/h	1 vnt.	Mechaninis su dist. duom.nuskaitymu
5	Impulsų keitimo adapteris	1 vnt.	

Projektavimo  
riba, žr.  
ŠG.B-01 brėž.

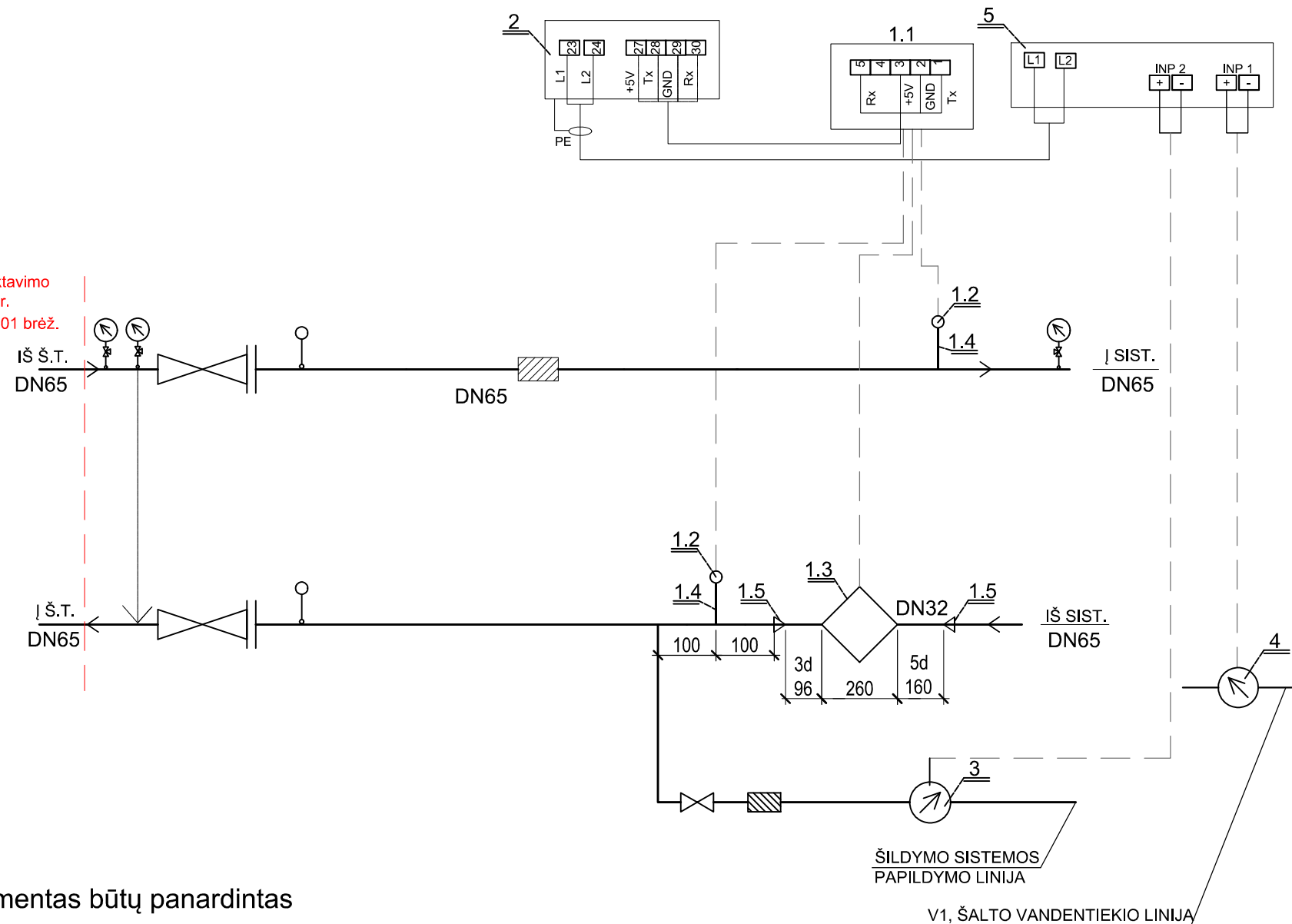

## PASTABOS :

- Skaitiklius montuoti laikantis jų pase nurodytų reikalavimų.
- Montuojant temperatūros jutiklius užtikrinti, kad jutiklio jautrus elementas būtų panardintas iki vamzdžio vidurio.
- Montuojant skaitiklį užtikrinti patogų skaitiklio aptarnavimą ir tvarkingą laidų montażą.
- Montuojant skaičiuotuvą prie išorinės pastato sienos numatyti atstumą tarp sienos ir skaičiuotuvo 50mm.
- Numatyti atramą prieš ir po srauto jutiklio.
- Signalinių kabelių į duomenų nuskaitymą laidų galai turi būti sunumeruoti.
- Skaitiklio jutiklių signalinių kabelių likusi laisva dalis turi būti patalpinta į plastikinę dėžutę, dėžutė pritvirtinta ir užplombuota.

ŠILUMOS PUNKTAS	PROJEKTUOJAMOS ŠILUMOS APKROVOS, kW				TERMOFIKACINIO VANDENS DEBITAS, m³/h			
	ŠILDYMIUI	VĒDINIMUI	KV ruošimui	VISO	ŠILDYMIUI	VĒDINIMUI	KV ruošimui	Maksimalus projektinis srautas įvade
ŠP-1	142,00	-	300,00	442,00	2,22 ( $\Delta t=55$ )	-	7,37 ( $\Delta t=35$ )	
<b>TEMPERATŪRŲ SKIRTUMAS, °C</b>				<b>SLĒGIAI ĮVADE, bar</b>				9,59
$T_{\text{ŠILD.}}$	$T_{\text{VĒD.}}$	$T_{\text{KV}}$	$P_{\text{PAD.}}$	$P_{\text{GRĮŽT.}}$	<b>ŠILUMOS SKAITIKLIS</b>			$G_{\text{nom.}}$ , m³/h
115/60°C $\Delta t=55$	-/-	65/30°C $\Delta t=35$	Šild.sez.: 6,5-7,5 Nešild.sez.: 6,5-8,0	Šild.sez.: 3,5-4,6 Nešild.sez.: 3,5-5,0	ESAMAS, $G_s=12.0\text{m}^3/\text{h}$ , $G_p=6.0\text{m}^3/\text{h}$ , $G_i=0.06\text{m}^3/\text{h}$			6,0

0	2024-09	Statybos leidimui, konkursui ir statybai	
Laida	Išleidimo data	Laidos statusas ir keitimo pavadinimas (priežastis) (jei taikoma)	
KVAL. PATV. DOK. NR.	 UAB "STATINIO PROJEKTAVIMO STUDIJA" Stoties g. 12-14, Šiauliai, Lietuva, LT-77157 Mob. tel.: 8 652 81853	STATINIO PROJEKTO PAVADINIMAS Daugiabučio gyvenamojo namo (6.3) Tverečiaus g. 8, Vilniuje, atnaujinimo (modernizavimo) projektas	
	SPV	2024	DOKUMENTO PAVADINIMAS
	SPDV	2024	LAIDA
			Šilumos skaitiklio pajungimo principinė schema
LT	PROJEKTO UŽSAKOVAS: VŠĮ "ATNAUJINKIME MIESTĄ"	DOKUMENTO ŽYMUO	LAPAS
	STATYTOJAS: 232-OJI DNSB „DRAUGYSTĖ“	2424-01-TDP-ŠG.B-03	LAPŲ
			1 1

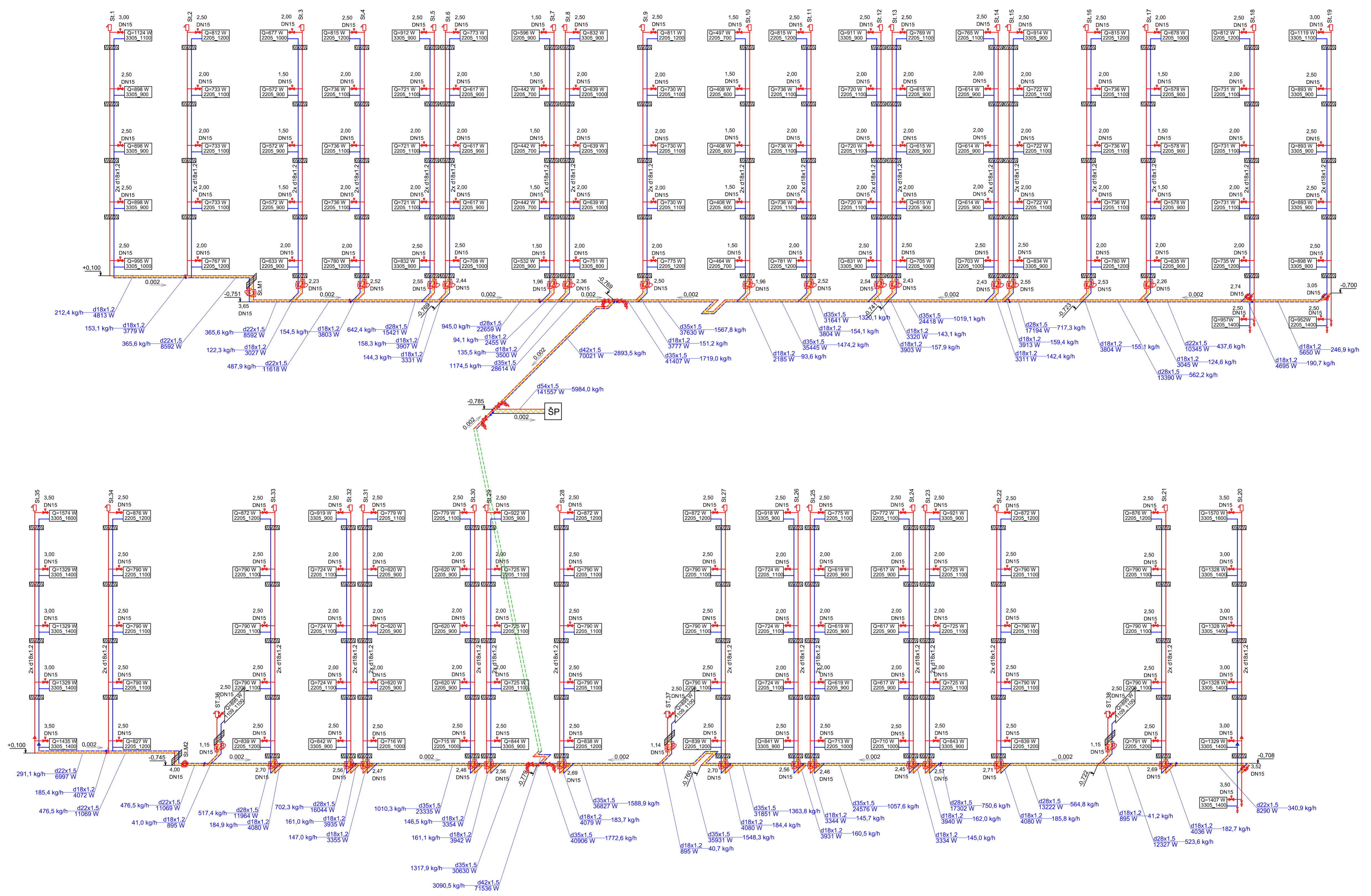

- PASTABOS:**
- vamzdiniai montuojami su 0.002 nuolydžiu link šilumos punkto;
  - magistraliniai vamzdiniai izoliuojami akmens vatos kevalais su aliuminio folijos plevėle: d18 (20mm storio); d22-d28 (30mm storio); d35-d42 (40mm storio); d54 (50mm storio);
  - automatiniai srauto ribotuvai ir termostatiniai vožtuvai pasraučiai (šilumnešio tekėjimo kryptimi).

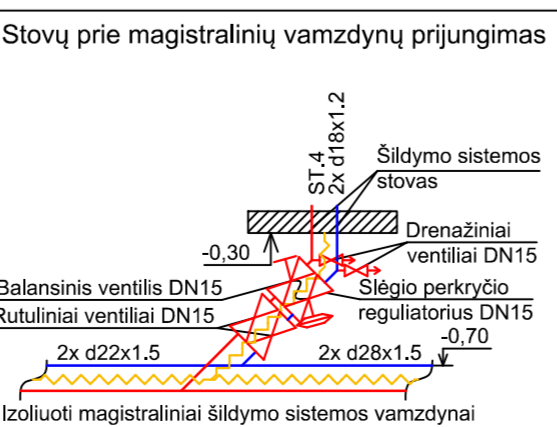
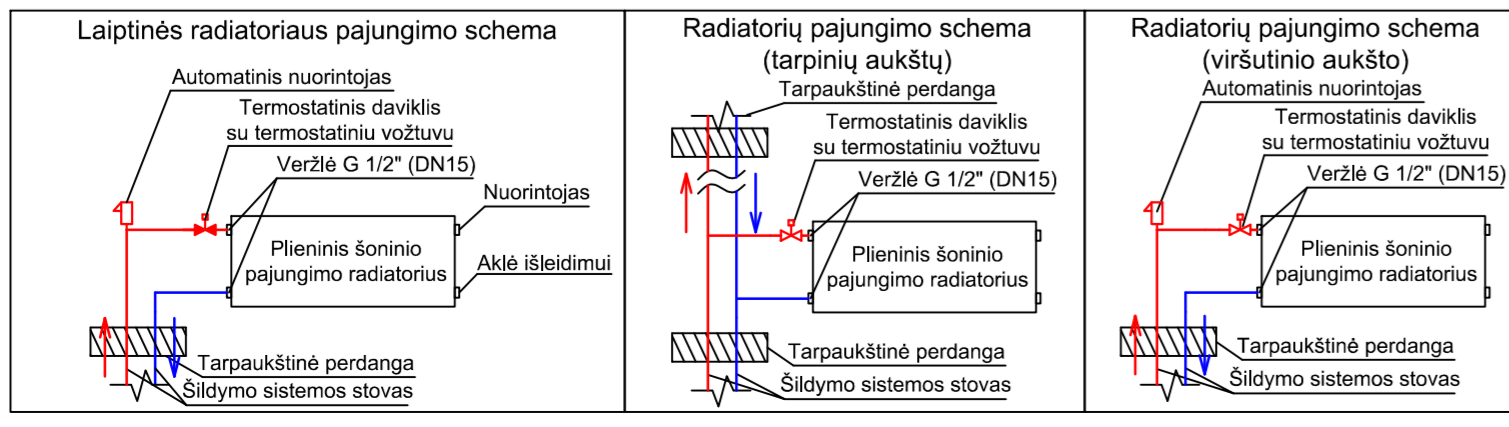

**SUTARTINAI ŽYMĖJIMAI:**

Q=908 W  
1105, 1200

435.4 kg/h  
9834 W

908 - reikalingo radiatoriaus galios matavimas; radiatoriaus matavimas: 11-radiatoriaus tipas; 05- radiatoriaus aukštis(0,5=500mm); 1200- radiatoriaus ilgis milimetrais

Izoluoti šildymo sistemos vamzdžiai grįžtamasis vamzdis; d22 - presuojamo pilninio vamzdžio išorinis diametras, mm 1.5 - vamzdžio sienelės storis, mm 9834 W - šilumos kiekis tekantis vamzdžiu 435.4 kg/h - šilumnešio srautas pratekantis vamzdžiu

Automatinis balansinis ventilis - susideda iš dviejų vožtuvų. Tikime montuojamas balansinis ventilis su matavimo atvamzdžiais su galimybe prijungti impulsinį vamzdelį. Gražiname montuojamas slėgio perkyčio reguliatorius.

Rutulinis ventilis

Išankstinio nustatymo termostatinis vožtuvas su termostatinio daviklio

Montuojamų vamzdžių nuolydis;

Montuojamos frangos aukštis;

Automatinis nuoroitojas

0	2024-09	Statybos leidimui, konkursui ir statybai	
Laida	Išleidimo data	Laidos statusas ir keitimo pavadinimas (priežastis) (jei taikoma)	
KVAL. PATV. DOK. NR.	STATYBOS PROJEKTOVIMO STUDIJA	STATINIO PROJEKTO PAVADINIMAS	
	SPV	2024	DOKUMENTO PAVADINIMAS
	SPDV	2024	DOKUMENTO ŽYMUO
LT	PROJEKTO UŽSAKOVAS: VĮ "ATNAUJINKIME MIESTĄ"	STATYTOJAS: 232-OJI DNSB „DRAUGYSTĖ“	2424-01-TDP-ŠV.B-07
			LAPAS LAPŲ
			1 1

Buitinių nuotekų (F1) stovų funkcinė schema

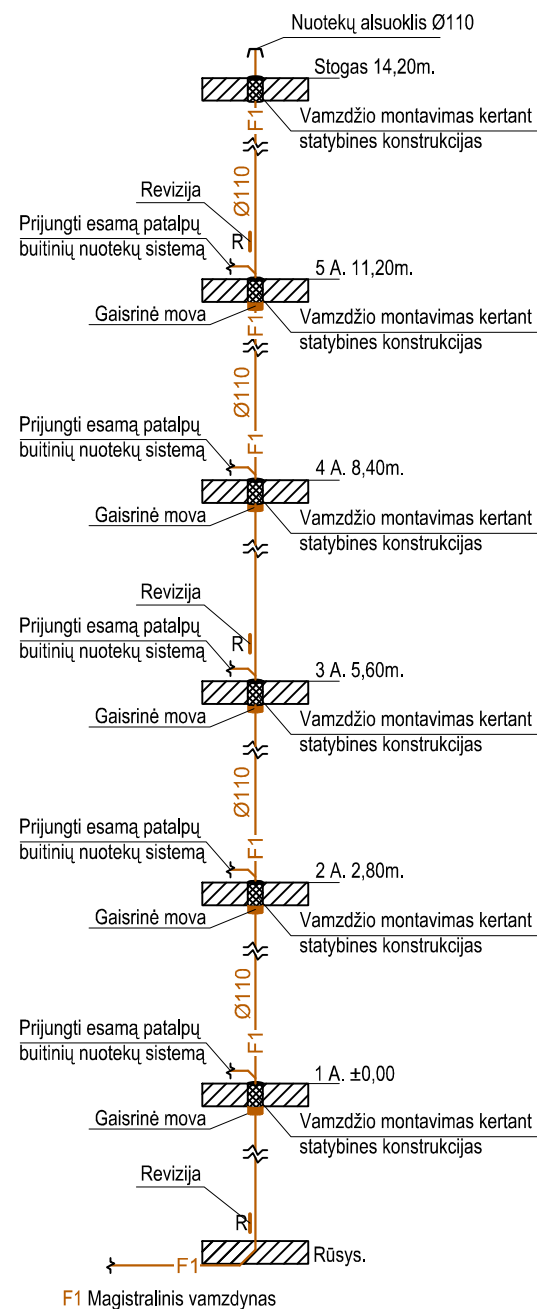



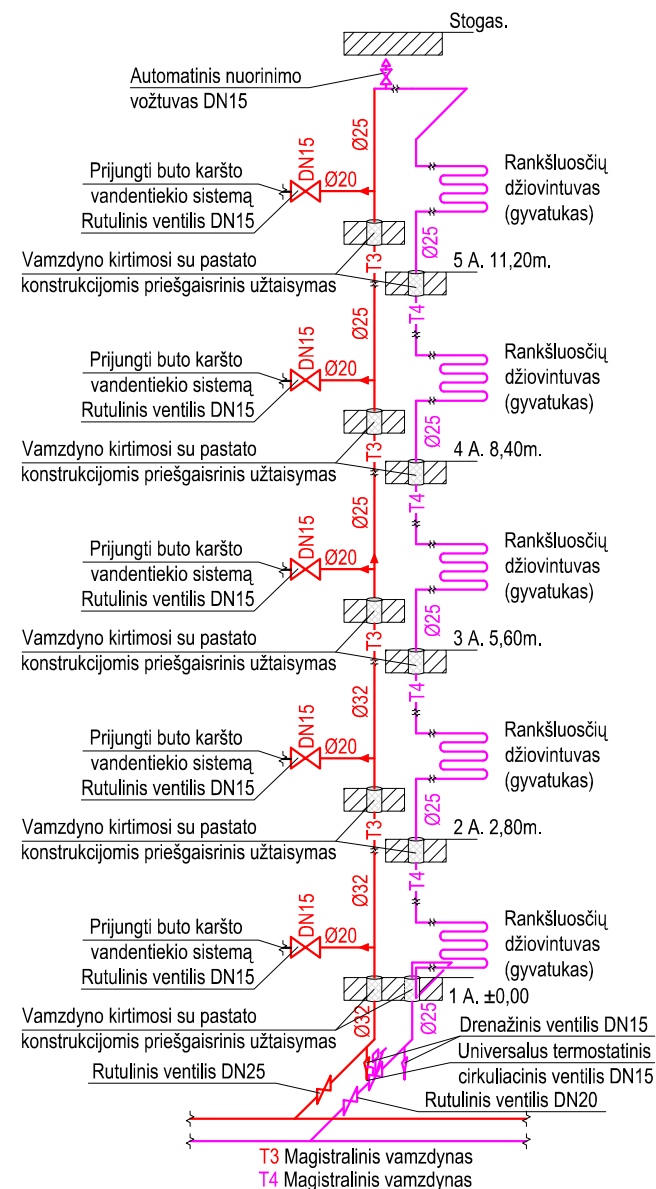

Karšto ir cirkuliacinio (T3, T4) vandentiekio stovų funkcinė schema

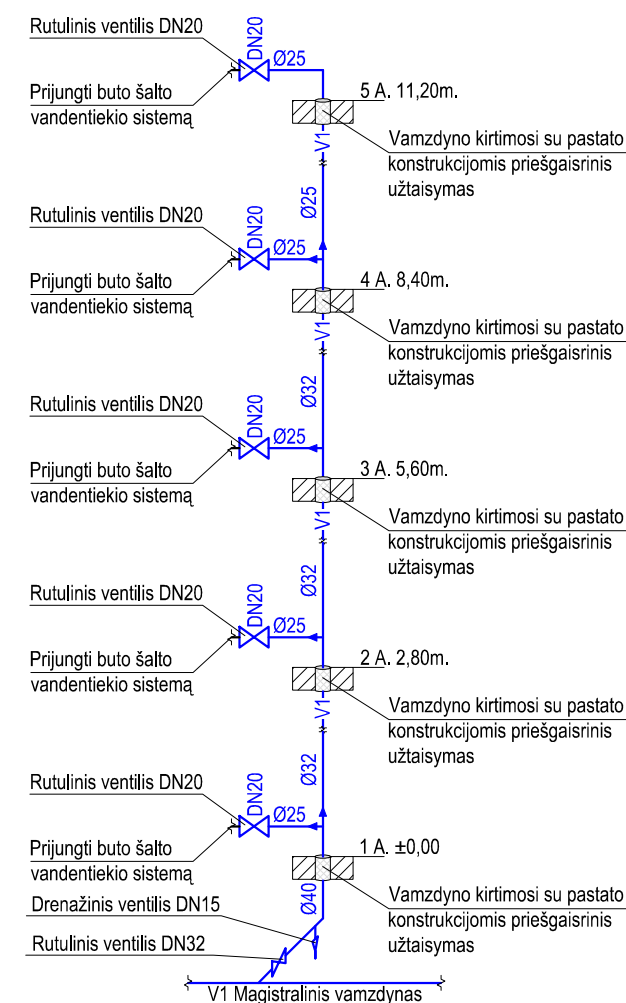

Šalto vandentiekio (V1) stovų funkcinė schema

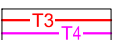
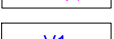
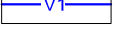

**Sutartiniai žymėjimai:**

-  Projektuojamas buitinių nuotekų šalinimo tinklas (F1);
-  Projektuojamas karšto vandentiekio tinklas (T3);
-  Projektuojamas recirkuliacinės linijos tinklas (T4);
-  Projektuojamas šalto vandentiekio tinklas (V1);
-  Rutulinis ventilis;
-  Drenažinis ventilis;
-  Universalus termostatinis cirkuliacinis ventilis.

0	2024-09	Statybos leidimui, konkursui ir statybai	
Laida	Išleidimo data	Laidos statusas ir keitimo pavadinimas (priežastis) (jei taikoma)	
KVAL. PATV. DOK. NR.	 UAB "STATINIO PROJEKAVIMO STUDIJA" Stoties g. 12-14, Šiauliai, Lietuva, LT-77157 Mob. tel.: 8 652 81853	STATINIO PROJEKTO PAVADINIMAS Daugiabučio gyvenamojo namo (6.3) Tvėrečiaus g. 8, Vilniuje, atnaujinimo (modernizavimo) projektas	
	SPV	2024	DOKUMENTO PAVADINIMAS
	SPDV	2024	Funkcinės vandentiekio ir nuotekų šalinimo stovų montavimo schema
LT	PROJEKTO UŽSAKOVAS: VŠĮ "ATNAUJINKIME MIESTĄ" STATYTOJAS: 232-OJI DNSB „DRAUGYSTĖ“	DOKUMENTO ŽYMUO	2424-01-TDP-VN.B-10
		LAPAS	LAPŲ
		1	1



Remontuojamo PVCØ110 buitinių nuotekų šalinimo vamzdžio įsikirtimas į pastatą.+114,61

Remontuojamas PVCØ110 buitinių nuotekų šalinimo vamzdžio ilgis - L=2,26m.

Remontuojamo PVCØ110 buitinių nuotekų šalinimo vamzdžio įsikirtimas į šulinį.+114,56

Remontuojamo PVCØ110 buitinių nuotekų šalinimo vamzdžio įsikirtimas į pastatą.+114,58

Remontuojamas PVCØ110 buitinių nuotekų šalinimo vamzdžio ilgis - L=2,55m.

Remontuojamo PVCØ110 buitinių nuotekų šalinimo vamzdžio įsikirtimas į šulinį.+114,53

Remontuojamo PVCØ110 buitinių nuotekų šalinimo vamzdžio įsikirtimas į pastatą.+113,95

Remontuojamas PVCØ110 buitinių nuotekų šalinimo vamzdžio ilgis - L=2,40m.

Remontuojamo PVCØ110 buitinių nuotekų šalinimo vamzdžio įsikirtimas į šulinį.+113,90

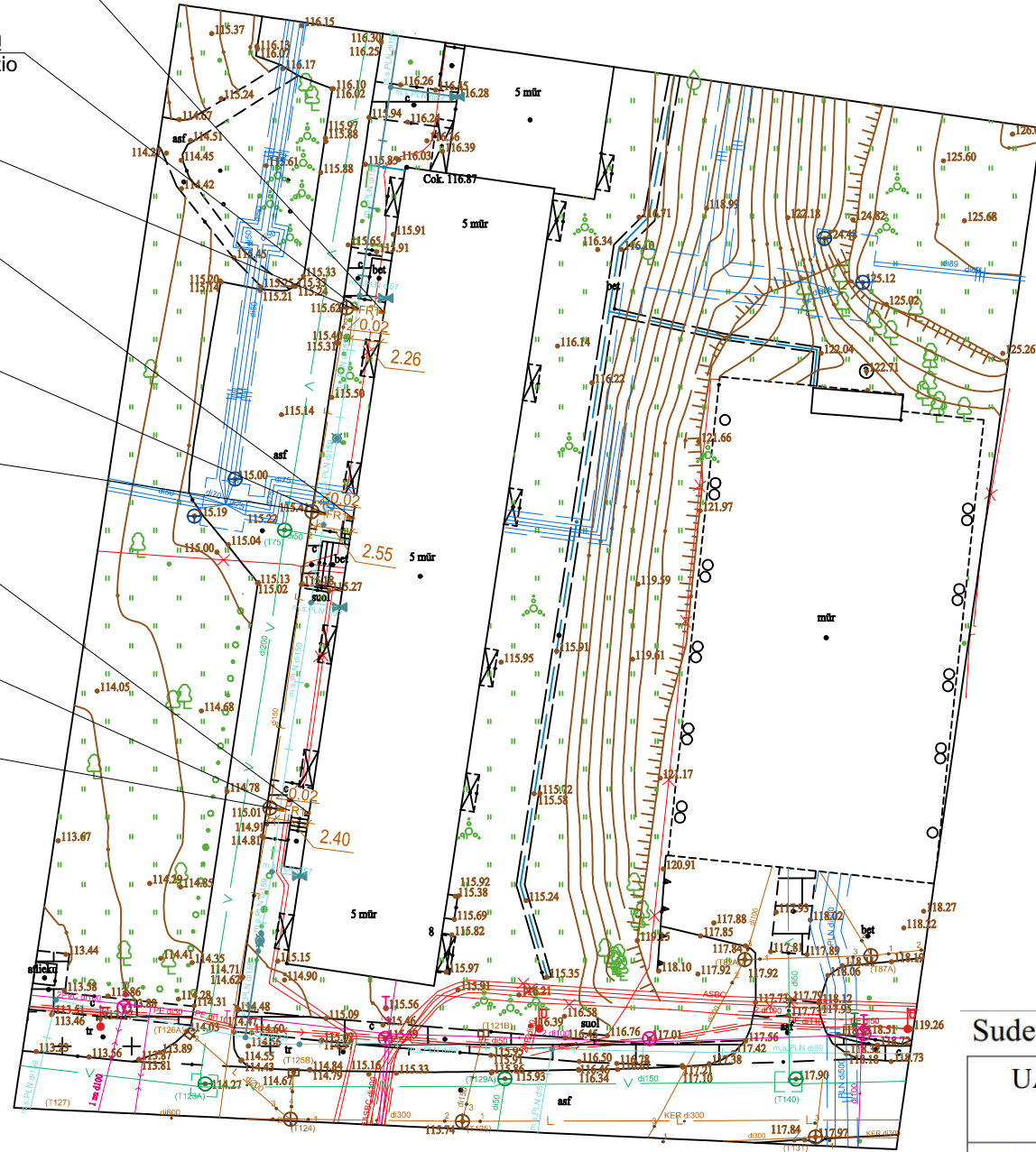

**AB Vilniaus šilumos tinklai**  
 TPPK vyr. inžinierius Laurynas Ramanauskas  
 Suderinta 2025-04-17  
 Reg. Nr. 177389  
 Darbai ŠT apsaugos zonoje

Šilumos tinklų apsaugos zonoje dirbti galima tik gavus tinklų priežiūros komandos (TPK) raštišką leidimą ir išsikvietus TPK atstovus (Elektrinės g. 2, tel. 266 7088). Norint gauti leidimą reikia el. p. info@chc.lt pateikti suderintą projektą ir VMS išduotą kasimo leidimą. Vykdam darbus uždaru būdu - atsikasti ties šilumos tinklais ir patikslinti jų altitudes.

**UAB „Vilniaus vandenys“**  
 PATIKRINTA  
 Prisijungimo sąlygos įvykdytos  
 2025-03-03, RN25-819

Perklojant nuotekų išleidėją ir jungiantis į UAB „Vilniaus vandenys“ esamą šulinį, vadovautis UAB „Vilniaus vandenys“ technine politika. Atlikti geodezinę išpildomąją nuotrauką, suderinti TIS sistemoje su šulinio kortele. Kviečiant bendrovės atstovą šulinio apžiūrai, pateikti VMS išduotą kasimo leidimą su atžyma „uždarytas“.

Projektų derinimo inžinierė  
**Ernesta Lubytė**

Suderinimo numeris: THIS1-2024119-077128

UAB "VILNIAUS GEODEZIJOS LINIJA"		Objektas: Tverečiaus g. 8 Vilnius	
Perkūnkiemio 4A, Vilnius im. k. 30476650 www.geoline.lt, info@geoline.lt, +370 670 88226		UAB "Vilniaus geodezijos linija" Ltd.	
PAREIGOS	V.PAVARDĖ	PARAŠAS	DATA
Direktorius			2024-10-22
Geodezininkas			2024-10-22
Kvalifikacijos pažymėjimo Nr.: 1GKV-1570		Kvalifikacijos pažymėjimo Nr.: 1GKV-1570	
		Pagrindinis objektų tikslumas:	
		Horizontalus: 3cm. Vertikalus: 3cm.	
		Lapų skaičius	Lapo Nr.
		1	1
		Aukščių sistema: LAS07	

Remontuojamas tinklas	Vamzdyno diametras (mm)	Vamzdyno ilgis (m)
FR1	PVCØ110	2,26
FR1	PVCØ110	2,55
FR1	PVCØ110	2,40

- Pastabos:
1. Buitinių nuotekų šalinimo vamzdiniai remontuojami iki pirmų šulinių.
  2. Remontuojant išvadus stengtis išlaikyti esamas altitudes.
  3. Altitudes tikslinti darbų metu.
  4. Objektui išduotos UAB „Vilniaus vandenys“ prisijungimo sąlygos Nr. PS25-461 (išdavimo data 2025-02-25).

Sutartiniai žymėjimai:  
 Remontuojami PVC buitinių nuotekų šalinimo vamzdiniai

0	2024-09	Statybos leidimui, konkursui ir statybai
Laida	Išleidimo data	Laidos statusas ir keitimo pavadinimas (priežastis) (jei taikoma)
KVAL. PATV. DOK. NR.		STATINIO PROJEKTO PAVADINIMAS
	UAB "STATINIO PROJEKAVIMO STUDIJA" Stoties g. 12-14, Šiaurijai, Lietuva, LT-77157 Mob. tel.: 8 652 81853	Daugiabučio gyvenamojo namo (6.3) Tverečiaus g. 8, Vilniuje, atnaujinimo (modernizavimo) projektas
	SPV	2024
	SPDV	2024
	DOKUMENTO PAVADINIMAS	
	Sklypo planas su remontuojamais nuotekų šalinimo tinklais, M1:500	
	LAIDA	
	0	
LT	PROJEKTO UŽSAKOVAS: VŠĮ "ATNAUJINKIME MIESTĄ" STATYTOJAS: 232-OJI DNSB „DRAUGYSTĖ“	DOKUMENTO ŽYMUO
	2424-01-TDP-VN.B-11	
	LAPAS	LAPŲ
	1	1

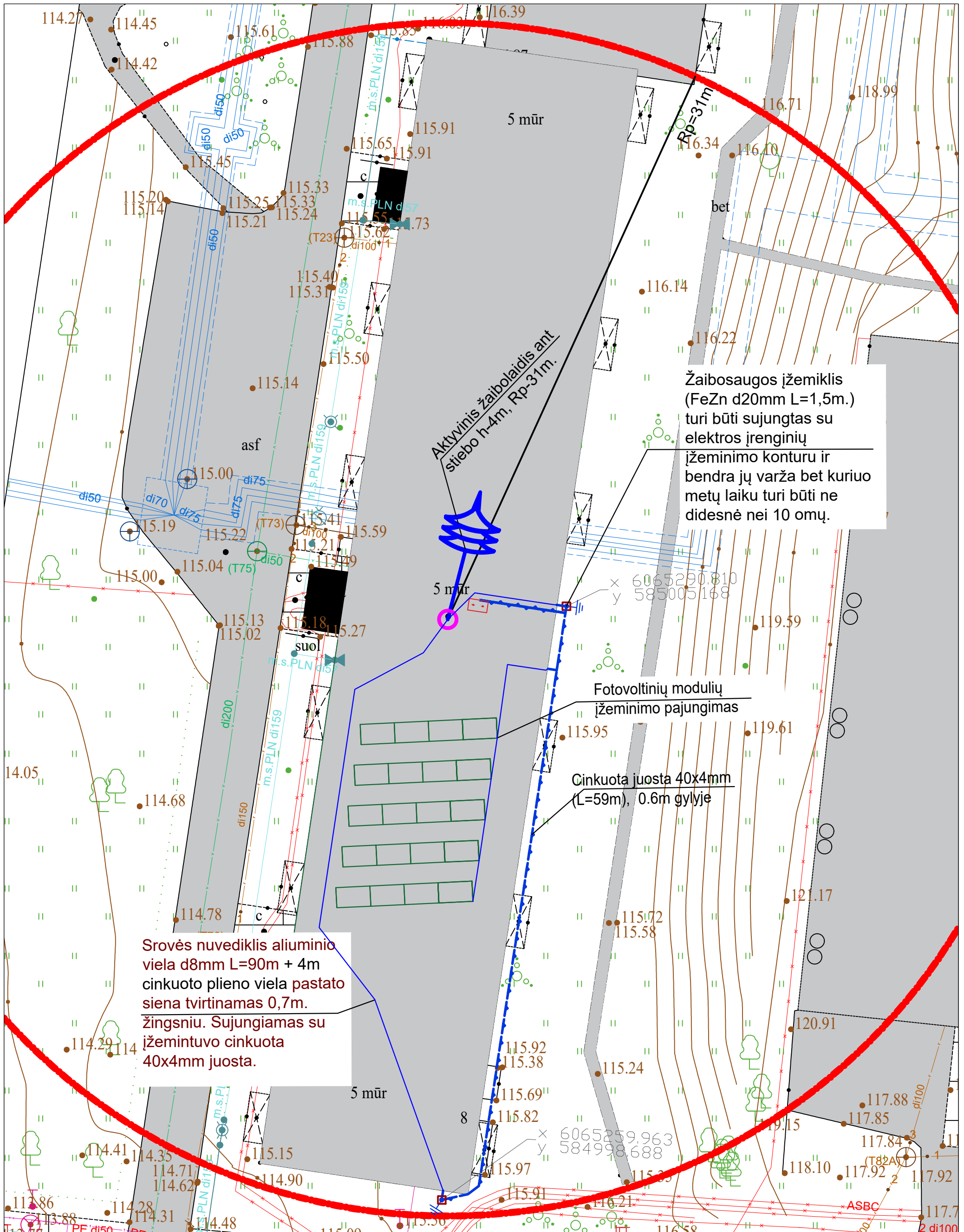

Žaibosaugos įžemiklis (FeZn d20mm L=1,5m.) turi būti sujungtas su elektros įrenginių įžeminimo konturu ir bendra jų varža bet kuriuo metų laiku turi būti ne didesnė nei 10 omų.

Fotovoltinių modulių įžeminimo pajungimas

Cinkuota juosta 40x4mm (L=59m), 0.6m gilyje

Srovės nuvediklis aliuminio viela d8mm L=90m + 4m cinkuoto plieno viela pastato siena tvirtinamas 0,7m. žingsniu. Sujungiamas su įžemintuvo cinkuota 40x4mm juosta.

<b>SĄNAUDOS:</b> 1. Aktyvysis žaibo ėmiklis Rp≥31m (1vnt.); 2. Plieninis stiebas H-4m (1vnt.); 3. Žaibolaidžio padas 4m aukčio stiebui (1vnt.); 4. Aliuminio viela Ø8mm (150m); 5. Cinkuota plieninė viela Ø8mm (4m); 6. Plieninė kryžminė jungtis (10vnt.); 7. Cinkuotas plieninis strypas l-1,5m Ø20mm (2 kompl.); 8. Cinkuota plieninė juosta 4x40mm (60m); 9. Kontrolinė matavimo dėžė (trinkelį paviršiams) (2vnt.); 10. PE vamzdis d-20mm (A1/A2 degumo klasės) (8m).	0	2024-09	Statybos leidimui, konkursui ir statybai
	Laida	Išleidimo data	Laidos statusas ir keitimo pavadinimas (priežastis) (jei taikoma)
	KVAL. PATV. DOK. NR.	 UAB "STATINIO PROJEKTAVIMO STUDIJA" Stoties g. 12-14, Šiauliai, Lietuva, LT-77157 Mob. tel.: 8 652 81853	STATINIO PROJEKTO PAVADINIMAS Daugiabučio gyvenamojo namo (6.3) Tverėčiaus g. 8, Vilniuje, atnaujinimo (modernizavimo) projektas
		SPV 2024 SPDV 2024 PROJ ≥2024	DOKUMENTO PAVADINIMAS Sklypo planas, Žaibosauga M1:500
LT	PROJEKTO UŽSAKOVAS VšĮ "ATNAUJINKIME MIESTĄ"	DOKUMENTO ŽYMUO 2424-01-TDP-E(Č).B-03	LAPAS LAPŲ 1 162



















**PASTABOS:**

- Iki pagrindinių darbų pradžios būtina atlikti šiuos paruošiamuosius darbus:
  - įrengti laikinas buitines patalpas, priešgaisrinį postą, laikiną aptvėrimą;
  - įrengti laikiną aptvėrimą mobilią tvora;
  - sienų šiltinimo darbams įrengti pastolius pagal remontuojamo pastato perimetrą, kur to padaryti neįmanoma, naudoti mobilių statybinį bokštelių;
  - iškabinti įspėjamuosius ir draudžiamuosius ženklus.
- Pagrindinių darbų siūlomas eiliškumas ir vykdymo tvarka nurodyta aiškinamajame rašte.
- Statybos zonoje esančioje automobilių stovėjimo aikštelėje įrengti ženklus draudžiančius ten palikti transporto priemones.
- Visos statybinės medžiagos atvežamos autotransportu esama asfaltuota Tverečiaus gatve ir iškraunamos prie pastato tam skirtose sandėliavimo vietose. Pristatytos medžiagos keltuvas arba rankiniu būdu (priklausomai nuo svorio ir gabaritų) paduodamos į darbo vietas. Draudžiama medžiagas ir gaminius sandėliuoti šaligatvyje, pravažiavimuose, praėjimuose bei laiptinėse.
- Iki statybos darbų pradžios užsakovą ir namo bendriją būtina informuoti apie darbų pradžią, jų trukmę ir vykdymo tvarką.
- Darbų metu turi būti užtikrintas netrukdomas praėjimas į visus pastato aukštus, o esamose laiptinėse ir praėjimuose draudžiama palikti ar laikinai sandėliuoti medžiagas.
- Dirbantys ant stogo darbininkai turi būti aprūpinti apsauginiais diržais, o diržų prikabinimas prie esamų stogo konstrukcijų turi būti patikimas.
- Visose atidengtos horizontaliose pastato plokštumose, ant kurių dirbs statybininkai, visu perimetru, turi būti įrengtas laikinas aptvėrimas.
- Fasadų šiltinimui ir apdailos įrengimui, pagal pastato perimetrą, įrengiami inventoriniai pastoliai. esant galimybei, gali būti naudojamas ir statybinis bokštelis.
- Visos statybinės atliekos ir šiukšlės nuleidžiamos polietilenu vamdžynu, iš karto pakraunamos į autotrasportą ir išvežamos į atliekų perdirbimo vietą. Nurodytoje vietoje, kieme, laikinai pastatomi statybiniai šiukšlių konteineriai. Tikslu sumažinti dulkių sklaidimą, šiukšlės turi būti laistomos vandeniu. Iki darbų pradžios būtina sudaryti sutartį su statybinės atliekas utilizuojančia įmone, kuri turi atitinkamą sertifikatą.
- Visi statybiniai mechanizmai turi būti tvarkingi. Degalų ir tepalų nutekėjimas ir patekimas į gruntą draudžiamas. Draudžiama naudoti kenksmingas aplinkai medžiagas. Iš statybos zonos į gatvę išvažiuojančio autotransporto ratai turi būti švarūs, o esant reikalui, nuplaunami vandeniu.
- Statybos eigoje išardytos arba apgadintos esamos dangos turi būti pilnai atstatytos pagal pirminę padėtį. Vykdamas visus darbus, būtina vadovautis galiojančiais normatyviniais dokumentais ir projektu.
- Nuogrindos kasimo darbai ir gruntas ties inžineriniais tinklais atkasamas rankiniu būdu.
- Statybos metu sklype augantys augalai ir medžiai, kurių nenumatyta iškirsti, yra saugomi, esant poreikiui numatomas jų apdengimas specialiais skydais. Pažeisti augalai turi būti atsodinami.
- Statybos darbų metu pastatas funkcionuos, pastato naudojimo nutraukimas neplanuojamas.
- Siekiant sumažinti neigiamą poveikį gretimybėms ir trečiųjų asmenų interesams, turi būti apribotas mechanizmų ir įrankių sklaidžiamas triukšmas ir vibracija. Didelį triukšmą sklaidžiantys mechanizmai ir įrankiai turi būti pakeisti kitais arba numatyti jiems triukšmo slopintuvai. Jei triukšmo šaltinio nuslopinti neįmanoma, statybos darbai sklaidžiantys didelį triukšmą atliekami suderinus su užsakovu.
- Statybose naudojami mechanizmai ir įranga turi būti pritaikyta statyboms, tvarkinga, nesukelianti vibracijos ir didelio triukšmo. Visa įranga, technika, priedai ir statybos metodai turi tenkinti Lietuvos Respublikos darbo saugos reikalavimus.
- Statybos aikštelė turi būti aprūpinta inžineriniais tinklais:
  - Elektros energija atvedama iš modernizuojamo pastato, įvertinant atskirą apskaitą, įrengus paskirstymo tašką.
  - Vanduo technologinėms reikmėms atvedamas iš modernizuojamo pastato, įvertinant atskirą apskaitą arba atvežamas 10 t talpos autocisternomis
  - Neužterštos nuotekos išleidžiamos į esamus nuotekų tinklus arba saugomos teritorijoje įrengtose laikinuose rezervuaruose ir išvežamos.
  - Užterštos nuotekos turi būti surinktos ir pristatytos į tam pritaikytą sąvartyną.
- Pirmosios pagalbos rinkinys turi būti buitinėse patalpose.
- Kiekvienas darbuotojas turi būti savo darbo vietoje.
- Būtina imtis saugumo priemonių pagal "Saugos ir sveikatos taisyklės statyboje", bei kitus galiojančius dokumentus.
- Keliai, patekę į pavojingą zoną, turi būti pažymėti specialiais ženklais, o eismas kontroliuojamas.
- Kontroliuoti, kad pašaliniai asmenys nepatektų į statybos darbų aikštelę.
- Pradedant sekančius darbus, būtina apsaugoti ir nepažeisti jau atliktų darbų.
- Evakuacija numatoma taip, kad evakuojantys žmonės nepatektų į statybos zoną. Evakuacija numatoma dviem kryptimis.
- Kranai ir keltuvai instaliuojami ant kieto, lygaus paviršiaus, po kuriuo nėra inžinerinių tinklų (arba dangą sustiprinama betoninėmis plokštėmis)
- Kranas, keltuvai, polispastai neturi būti perkrauti.
- Laikinių inžinerinių tinklų pajungimo vietas ir altitudes tikslinti pagal esamą situaciją objekte.
- Atsiradus pavojingai zonai už statybvietės aptvėrimo, privalo dalyvauti reguliuotojai pašalinius asmenis nukreipti saugiu keliu.
- Pažeidus priblokuoto pastato apdailą/konstrukcijas, jas privaloma atstatyti neprastesnėmis nei buvo, esamas konstrukcijas privaloma apsaugoti;
- Rangovas privalo užtikrinti spec. tarnyboms privažiavimą prie esamų pastatų, esant poreikiui privalo demontuoti pastolius/tvoras.
- Darbų metu statybinio transporto stovėjimas aplinkinėse gatvėse draudžiamas.
- Sugadinta gatvių, šaligatvių dangą ar techninės eismo reguliavimo priemonės (kelio ženklai, horizontalus ženklavimas) privalo būti atstatyti.
- Tuo atveju, jeigu darbų metu būtinas apmokėstintų stovėjimo vietų aptvėrimas, nustatyta tvarka apmokėti už jų aptvėrimą.

**PASTABOS:**

- Atliekant pastato modernizavimo darbus, bei įrengiant naują nuogrindą, būtina apsaugoti ir nepažeisti esamų požeminių komunikacijų (šilumos tiekimo, vandentiekio, nuotekų tinklų, elektros, ryšių linijų ir k.t.). Esami kabeliai laikinai apsaugomi, įrengiant apsauginę konstrukciją.
- Laikinas inžinerinių tinklų atjungimas turi būti suderintas su pastato administracija ir kitomis suninteresuotomis institucijomis, suderinus atjungimo trukmę.
- Kokolis ties inžineriniais tinklais atkasamas rankiniu būdu. Draudžiama šaltuoju metų laiku kasti cokolų ties vandentiekio įvadu ir nuotekų išvadais.
- Dujotiekio atitiraukimo nuo sienos darbus gali vykdyti AB "ESO" arba kita, nustatyta tvarka atestuota įmonė turinti teisę vykdyti skirstomojo dujotiekio remonto darbus.
- Prieš planuojamų darbų pradžią gauti kasimo ir aptvėrimo leidimą Vilniaus miesto savivaldybės nustatyta tvarka. Esant poreikiui koreguoti statybos darbų organizavimo planą, laikinių eismo ribojimų schema turi parengti darbų rangovas ir nustatyta tvarka suderinti su Kazlų Rūdos savivaldybe. Darbų vietų apšvietimus vykdyti vadovaujantis Automobilių kelių darbo vietų ir aptvėrimų ir eismo reguliavimo taisyklės T DVAER.

**SUTARTINIAI ŽYMĖJIMAI:**

-  Modernizuojamas daugiabutis
-  Inventoriniai pastoliai
-  Laikinas aptvėrimas, mobili tvora
-  Informacinis stendas
-  Apsauginis stogelis virš įėjimo
-  Laikini šiukšlių konteineriai, 5vnt pagal atliekas
-  Laikina medžiagų sandėliavimo vieta
-  Laikina vieta buitinėms patalpoms
-  Priešgaisrinis postas
-  Laikinas kilnojamas biotualetas
-  Statybinis keltuvai ir jo darbo zona
-  Įvažiavimas į statybvietę
-  Pirmosios pagalbos rinkinys (buitinėse patalpose)
-  Darbuotojų rūkymo vieta
-  Evakuacijos vieta
-  Ratų plovimo vieta
-  Statybvietės apšvietimas
-  Apsaugomi medžiai/augalai
-  Remontuojami PVC buitinių nuotekų šalinimo vamzdžiai

**Modernizuojamo pastato rodikliai:**

Modernizuojamas pastatas pastatytas 1963 metais;  
 Pastato paskirtis - gyvenamoji (trijų ir daugiau butų - daugiabučiai pastatai);  
 Pastatas: 5 aukštai, 3 laiptinė, 60 butų;  
 Pastato plotas - 2799,95 m<sup>2</sup>;  
 Pastato tūris - 10758 m<sup>3</sup>;  
 Pastato sienos - plytų mūras;  
 Stogas - sutapdintas su vidiniu lietaus nuvedimu.  
 Pastato 0,00 altitudė absoliutinėje altitudėje - +117,17

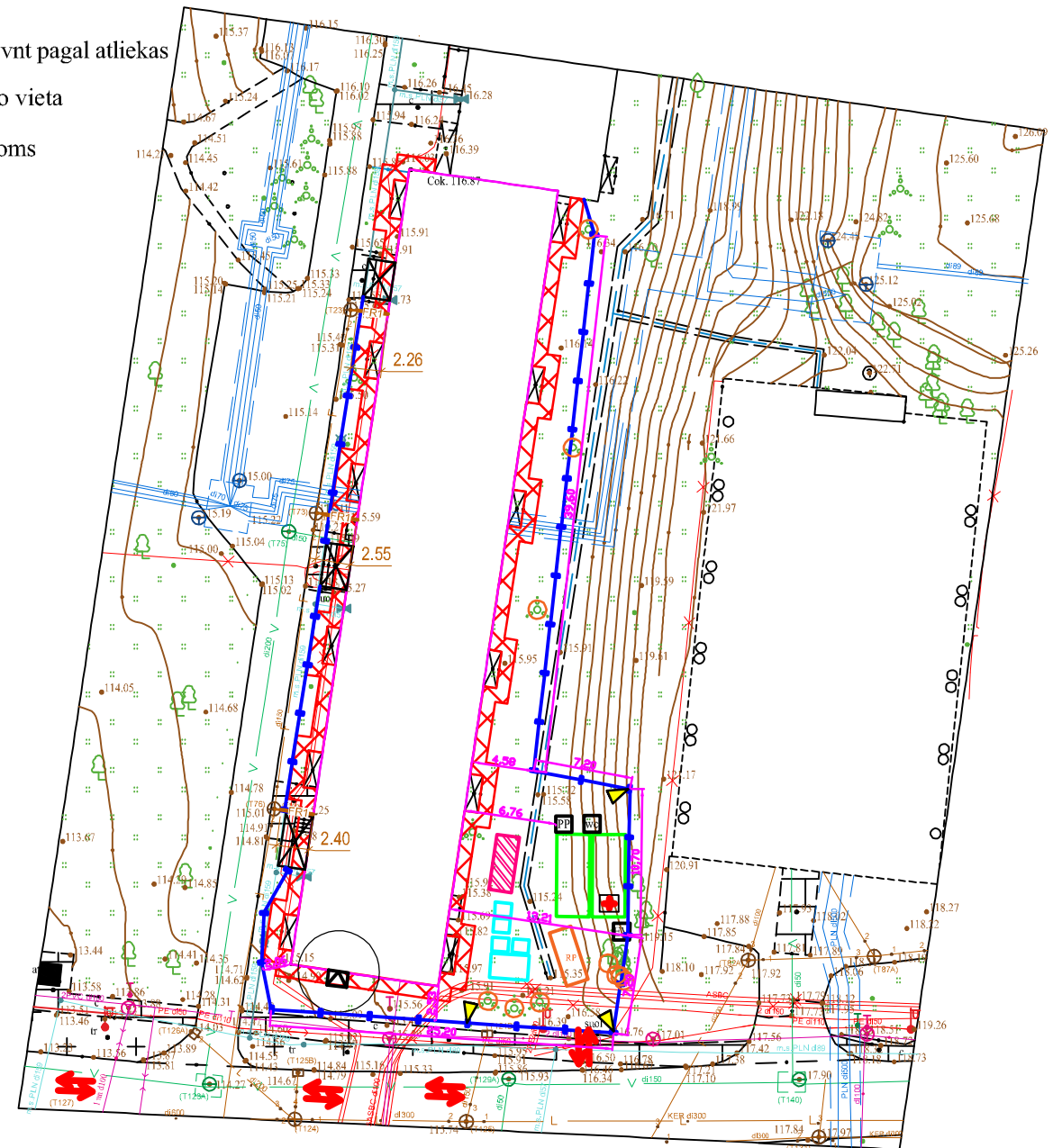

0	2024-12	Statybos leidimui, konkursui ir statybai
Laida	Išleidimo data	Laidos statusas ir keitimo pavadinimas (priežastis) (jei taikoma)
KVAL. PATV. DOK. NR.	 UAB "STATINIO PROJEKAVIMO STUDIJA" Vytauto g. 108-1, Šjautai, Lietuva, LT-76345 Tel. faks.: 841 399 589, Mob. tel.: 8 652 81853	STATINIO PROJEKTO PAVADINIMAS DAUGIABUČIO GYVENAMOJO NAMO (6.3), TVEREČIAUS G. 8, VILNIUJE, ATNAUJINIMO (MODERNIZAVIMO) PROJEKTAS
	SPV	DOKUMENTO PAVADINIMAS
	SPDV	STATYBVIETĖS PLANAS M 1:500
LT	PROJEKTO UŽSAKOVAS: VšĮ "Atnaujinkime miestą"	DOKUMENTO ŽYMUO 2424-01-TDP-SO.B-01
		LAPAS LAPŲ 1 1