

UAB „Statybos dalis“

STATYTOJAS	UAB „Mano Būstas Neris“
UŽSAKOVAS	VšĮ „Atnaujinkime miestą“
STATINIO PROJEKTO PAVADINIMAS	Daugiabučio gyvenamojo namo Antakalnio g. 91, Vilniuje, atnaujinimo (modernizavimo) projektas
STATINIO NUMERIS IR PAVADINIMAS	01 – Gyvenamasis namas
STATINIO PROJEKTAVIMO DARBŲ STADIJA	Techninis darbo projektas
STATINIO STATYBOS RŪŠIS	Kapitalinis remontas
STATINIO KATEGORIJA	Ypatingasis statinys
STATINIO PROJEKTO DALIS	Vandentiekio ir nuotekų šalinimo
TOMAS	V
BYLOS LAIDOS ŽYMUO	0
BYLA	SD25.01-01-TDP-VN

Direktorius	A.V	
Projekto vadovas		
Statinio projekto dalies vadovas		

2025 Telšių r.

Įm.k: 303418538, Aitvaro Sodų 4-oji g.3, Siraičiai, Telšių r.,

BYLOS SUDĖTIES ŽINIARAŠTIS

Eil. Nr.	Dokumento žymuo	Lapų sk.	Laida	Dokumento pavadinimas	Pastabos	Lapo Nr.
TEKSTINĖ DALIS						
1.	SD25.01-01-TDP-VN-BSŽ	1	0	Bylos sudėties žiniaraštis	A4	
2.	SD25.01-01-TDP-VN-AR	6	0	Aiškinamasis raštas	A4	
3.	SD25.01-01-TDP-VN-TS	24	0	Techninės specifikacijos. Bendroji dalis	A4	
4.	SD25.01-01-TDP-VN-SŽ	3	0	Šaunaudų žiniaraštis.	A4	
GRAFINĖ DALIS						
5.	SD25.01-01-TDP-VN.B.01	1	0	Rūsio planas su vandentiekio sistemomis M:100	A3 600x297	
6.	SD25.01-01-TDP-VN.B.02	1	0	Rūsio planas su nuotekų sistemomis M:100	A3 500x297	
7.	SD25.01-01-TDP-VN.B.03	1	0	Pirmo aukšto patalpų planas su vandentiekio ir nuotekų sistemomis M:100	A3 500x297	
8.	SD25.01-01-TDP-VN.B.04	1	0	Vandentiekio sistemos funkcinė schema	A3 420x297	
9.	SD25.01-01-TDP-VN.B.05	1	0	Buitinių nuotekų sistemų funkcinė schema	A3 500x297	
10.	SD25.01-01-TDP-VN.B.06	1	0	Sklypo planas su nuotekų sistemomis	A3 420x297	
PRIEDAI						
11.	2025-06-11 Nr. PS25-1601	3		UAB „Vilniaus vandenys“ prisijungimo sąlygos	A4	

0	2025-07	Statybos leidimui, statybai				
Laida	Išleidimo data	Laidos statusas, keitimo priežastis (jei taikoma)				
Kval. Patv. Dok. Nr.	UAB „Statybos dalis“ Aitvaro Sodų 4-oji g. 3, Siraičiai, Telšių r. Tel. 065624777			Statinio projekto pavadinimas Daugiabučio gyvenamojo namo Antakalnio g. 91, Vilniuje, atnaujinimo (modernizavimo) projektas.		
	Pareigos	Vardas, Pavardė	Parašas	Statinio numeris ir pavadinimas 01 – Gyvenamasis namas		
Atestato Nr.	 PROJEKTALIS Želkiai g. 50, Cieliniai, Klaipėdos r. info@projektalis.lt			Dokumento pavadinimas Bylos sudėties žiniaraštis		Laida 0
LT	Užsakovas VšĮ „Atnaujinkite miestą“	Dokumento žymuo SD25.01-01-TDP-VN.BSŽ		Lapas 1	Lapų 1	

AIŠKINAMASIS RAŠTAS

TURINYS

1.	Projekto apimtis ir tikslas	2
2.	Esama situacija	2
3.	Vidaus vandentiekio sistema	2
4.	Buities vandentiekio legionelės prevencija ir vandens kokybė	3
5.	Vidaus buitinių nuotekų sistema.....	3
6.	Lietaus nuotekos	4
7.	Projekto dalies statinio rodikliai	5
8.	Vandentiekio skaičiavimas	5
9.	Buitinių nuotekų skaičiavimas.....	6
10.	Lietaus nuotekų skaičiavimas	6
10.1.	Lietaus infiltravimo ir akumuliacinio skaičiavimai.....	6
11.	Hidraulinio slėgio skaičiavimai	7

PAGRINDINIŲ NORMATYVINIŲ STATYBOS DOKUMENTŲ ŽINIARAŠTIS

Galiojančios dokumentų redakcijos pateikiamos 2025-07-28.

Eil. Nr.	Dokumento žymuo	Pavadinimas
1.	STR 1.01.02:2016	Norminiai statybos techniniai dokumentai
2.	STR 1.01.03:2017	Statinių klasifikavimas
3.	STR 1.01.08:2002	Statinio statybos rūšys
4.	STR 1.02.01:2017	Statybos dalyvių atestavimas ir teisės pripažinimo tvarkos aprašas
5.	STR 1.03.01:2016	Statybiniai tyrimai. Statinio avarija
6.	STR 1.03.07:2017	Statinių techninės ir naudojimo priežiūros tvarka. Naujų nekilnojamojo turto kadastro objektų formavimo tvarka
7.	STR 1.04.04:2017	Statinio projektavimas, projekto ekspertizė
8.	STR 1.05.01:2017	Statybą leidžiantys dokumentai. Statybos užbaigimas. Statybos stabdymas. Savavališkos statybos padarinių šalinimas. Statybos pagal neteisėtai išduotą statybos leidžiantį dokumentą padarinių šalinimas
9.	STR 1.06.01:2016	Statybos darbai. Statinio statybos priežiūra
10.	STR 1.12.06:2002	Statinio naudojimo paskirtis ir gyvavimo trukmė
11.	STR 2.01.01(1):2005	Esminiai statinio reikalavimai. „Mechaninis atsparumas ir pastovumas“

0	2025-07	Statybos leidimui, statybai		
Laida	Išleidimo data	Laidos statusas, keitimo priežastis (jei taikoma)		
Kval. Patv. Dok. Nr.	UAB „Statybos dalis“ Aitvaro Sodų 4-oji g. 3, Siraičiai, Telšių r. Tel. 065624777		Statinio projekto pavadinimas Daugiabučio gyvenamojo namo Antakalnio g. 91, Vilniuje, atnaujinimo (modernizavimo) projektas.	
	Pareigos	Vardas, Pavardė	Parašas	Statinio numeris ir pavadinimas 01 – Gyvenamasis namas
Atestato Nr.	 PROJEKTALIS Žalioji a. 50, Ginduliai, Klaipėdos r. sav. info@projektalis.lt		Dokumento pavadinimas Aiškinamasis raštas	Laida 0
LT	Užsakovas VšĮ „Atnaujinkite miestą“	Dokumento žymuo SD25.01-01-TDP- VN-AR	Lapas 1	Lapų 8

Eil. Nr.	Dokumento žymuo	Pavadinimas
12.	STR 2.01.01(2):1999	Esminiai statinio reikalavimai. Gaisrinė sauga
13.	STR 2.01.01(3):1999	Esminiai statinio reikalavimai. Higiena, sveikata, aplinkos apsauga
14.	STR 2.01.01(4):2008	Esminiai statinio reikalavimai. „Naudojimo sauga“
15.	STR 2.01.01(5):2008	Esminiai statinio reikalavimai. „Apsauga nuo triukšmo“
16.	STR 2.02.01:2004	Gyvenamieji pastatai
17.	STR 2.07.01:2003	Vandentiekis ir nuotekų šalintuvas. Pastato inžinerinės sistemos. Lauko inžineriniai tinklai
18.	RSN 26-90	Vandens suvartojimo normos.
19.	RSN 156-94	Statybinė klimatologija
20.	Nr.495 2001 10 05	Aplinkosaugos reikalavimai nuotekoms tvarkyti
21.	Nr. D1-193 2007 04	Paviršinių nuotekų tvarkymo reglamentas
22.		LR Statybos įstatymas
23.		LR Aplinkos apsaugos įstatymas

PROJEKTO RENGIMUI NAUDOTOS LICENCIJUOTOS KOMPIUTERINĖS PROGRAMOS

1. Microsoft Office 365;
2. AutoCad 2025.

1. PROJEKTO APIMTIS IR TIKSLAS

Atnaujinamas daugiabutis gyvenamasis 5 aukštų gyvenamasis namas. Pagal techninę projektavimo užduotį suprojektuoti tokie sprendiniai:

- pastato šaltojo ir karšto vandentiekio tinklų atnaujinimas (vertikalūs stovai, magistraliniai vamzdynai, uždarojoji ir reguliavimo armatūra);
- keičiama buitinių nuotekų sistema (vertikalūs stovai, magistraliniai vamzdynai, išvadai iki pirmųjų šulinių);
- įrengiamos pravalos, skirtos vamzdynų priežiūrai.

2. ESAMA SITUACIJA

Esami šalto, karšto ir cirkuliaciniai vandentiekio magistraliniai vamzdynai susidėvėję, kai kur yra korozijos požymių, izoliacija prastos būklės, vietomis jos nėra, dideli šilumos nuostoliai nuo vamzdynų į aplinką, todėl būtina vamzdynus pakeisti naujais plastikiniais daugiasluoksniais vamzdžiais ir naujai izoliuoti. Taip pat keičiama ir visa sena, susidėvėjusi uždarymo, drenavimo armatūra.

Buitinių nuotekų magistraliniai vamzdynai ir išvadai seni, ketiniai arba plastikiniai, užkalkėję, užnešti muilo, riebalų ir kitomis nuosėdomis, galimai sumažėjęs pralaidumas, todėl numatomas buitinių nuotekų magistralinių vamzdynų ir išvadų keitimas iki pirmo šulinio.

Remonto darbai atliekami nuo įvadinio šalto ir nuo karšto vandens ruošimo mazgų iki butų apskaitos prietaisų. Projektavimo riba atvaizduojama grafinėje dalyje.

3. VIDAUS VANDENTIEKIO SISTEMA

Pastate numatoma įrengti naują šalto, karšto ir cirkuliacinio vandentiekio sistemą. Visi vamzdynai projektuojami daugiasluoksniais izoliuotais vamzdžiais. Ant karšto vandens recirkuliacinės linijos įrengti gyvatukai pakeičiami naujais, nerūdijančio plieno gyvatukais.

Visi esami vamzdynai nuo apskaitos mazgo demontuojami ir projektuojami nauji, įskaitant naują uždaroją, drenažinę, nuorinimo ir balansavimo armatūrą. Ant grįžtamų karšto vandens (cirkuliacinio) sistemos atsišakojimų. Termostatiniai temperatūros reguliatoriai statomi ne toliau kaip 1 m nuo magistralinio vamzdžio.

Karšto ir cirkuliacinio vandentiekio vamzdynas izoliuojamas akmens vatos su aliuminio folija šilumos izoliacijos kevalais. Šalto vandentiekio izoliacijai naudojami antikondensaciniai kevalai. Projektuojama visa uždarojoji, drenavimo ir nuorinimo armatūra. Vandentiekio vamzdynus izoliuoti pagal gamintojo rekomendacijas.

Vandens sistemų vamzdynams, kertant priešgaisrines pertvaras, perdangas ir panašiai, angos tarp jų ir statybinių konstrukcijų turi būti užsandarintos nedegimomis medžiagomis, nesumažinant kertamos konstrukcijos atsparumo ugniai (degių medžiagų naudoti negalima). Montuojant karšto ir cirkuliacinio vandens vamzdyną būtina įvertinti temperatūrinius pailgėjimus, atitinkamai parenkant judamas ir nejudamas atramas.

DOKUMENTO ŽYMUO	LAPAS	LAPŲ	LAIDA
SD25.01-01-TDP-VN-AR	2	8	0

Statybos darbai vykdomi vadovaujantis statybos techninių reglamentų, standartų, darbo saugos ir t. t. reikalavimais. Visos medžiagos turi turėti atitiktis sertifikatus ir higieninius pažymėjimus. Sumontavus uždaramąją, drenažinę ir balansavimo armatūrą, vamzdynai turi būti praplauti ir išbandyti. Sprendinių esmė pateikta brėžiniuose. Naujų vamzdynų, įrenginių ir įrengimų kiekiai pateikti sąnaudų kiekių žiniaraščiuose.

4. BUITIES VANDENTIEKIO LEGIONELĖS PREVENCIJA IR VANDENS KOKYBĖ

Naudojamas buitijoje karštas vanduo turi būti ruošiamas iš Higienos normos HN 24:2023 reikalavimus atitinkančio geriamojo vandens. Karšto vandens sauga ir kokybė turi būti užtikrinama iki jo vartojimo vietų. Apsaugai nuo Legionela bakterijos, karšto vandens buitinėms reikmėms temperatūra palaikoma 50-60 °C. Taip pat elektroniniame reguliatoriuje reikia profilaktiškai kaskart vandens šildytuve temperatūrą pakelti tiek, kad vartotojų čiaupuose temperatūra būtų ne žemesnė kaip 65°C. Terminės dezinfekcijos procesas vykdomas pagal galiojančius norminius aktus. Terminės dezinfekcijos trukmė - nuo 30 minučių iki 1 val. Atsiradus legionelėms, reikia patikrinti sistemas, ar nėra instaliacijos defektų ir nukenksminti terminiu būdu. Gaminamas karštas vanduo ir tiekiamas karšto vandens vartotojams turi būti apsaugotas nuo bet kokios taršos:

- 1 ml vandens mėginyje, paimtame iš bet kurios pastato karšto vandens grąžinimo vamzdyno vietos, neturi būti daugiau kaip 100 kolonijas sudarančių vienetų 37°C temperatūroje.
- karšto vandens temperatūra vartotojų čiaupuose turi būti ne žemesnė kaip 50°C (išmatavus temperatūrą po 1 min., kai buvo atsuktas čiaupas ir paleistas vanduo), sudarant technines prielaidas vandens tiekimo sistemoje vandens šildytuve karšto vandens temperatūrą padidinti, kad vartotojų čiaupuose ji būtų ne žemesnė kaip 65°C.
- pastato karšto vandens sistema ar jos dalis turi būti plaunama geriamuoju vandeniu ir dezinfekuojama, kai ji pradedama naudoti daugiau kaip po vieno mėnesio pertraukos, po vandens tiekimo sistemos rekonstrukcijos, remonto arba kai diagnozuojami vartotojų susirgimai legionelioze.
- jeigu 1 l karšto vandens randama daugiau nei 1 000, bet mažiau nei 10 000 legionelių, turi būti patikrinama vandens tiekimo sistema, nustatoma galima vandens taršos priežastis, koreguojamos esamos ir (arba) imamasi naujų legioneliozės profilaktikos priemonių. Jeigu 1 l karšto vandens randama daugiau nei 10 000 legionelių, turi būti patikrinama vandens tiekimo sistema, nustatoma galima vandens taršos priežastis, vandens tiekimo sistema valoma ir padaroma nekenksminga, koreguojamos esamos ir (arba) imamasi naujų legioneliozės profilaktikos priemonių. Atlikus vandens tiekimo sistemos valymą ir kenksmingumo šalinimą, atliekamas vandens mikrobiologinis tyrimas legionelėms nustatyti.

Atliekant trumpalaikę cheminę karšto vandens sistemos dezinfekciją chloru, laisvojo chloro koncentracija sistemą užpildančiame geriamajame vandenyje keturias valandas turi būti 50 mg/l. Sistemą užpildančio geriamojo vandens temperatūra neturi būti didesnė kaip 30°C. Baigus trumpalaikę cheminę karšto vandens sistemos dezinfekciją chloru, sistema plaunama geriamuoju vandeniu, kol laisvojo chloro koncentracija jame neviršija 1 mg/l.

Apie planuojamą karšto vandens dezinfekciją, jos tikslus, trukmę ir būtinas saugos priemones karšto vandens tiekėjas prieš dvi dienas privalo raštu informuoti vartotojus.

Tiekti į rinką ir naudoti galima karšto vandens gamybos, kaupimo ir tiekimo priemonės (įskaitant statybos produktus), kurių saugos, nekenksmingumo sveikatai ir aplinkai atitiktis yra įvertinta arba kurios yra autorizuotos ar registruotos teisės aktų nustatyta tvarka. Geriamasis vanduo negali būti tiekiamas karštam vandeniui ruošti, jeigu Higienos normos HN 24:2023 VI skyriuje nustatyta tvarka nevykdoma geriamojo vandens programinė priežiūra.

Šalto vandens temperatūra +5 °C (ne aukštesnė kaip 20°C).

Statybos užbaigimo procedūros metu privaloma atlikti geriamojo vandens kokybės ir karšto vandens temperatūros matavimus. Pagal STR 1.11.01:2010 „Statybos užbaigimas“ statybos užbaigimo komisijai turi būti pateikiami geriamojo vandens kokybės tyrimo, atlikto atestuotose ar akredituotose laboratorijose, dokumentai. Tiekiamojo vandens kokybė turi atitikti higienos normos reikalavimus HN 24:2023.

5. VIDAUS BUITINIŲ NUOTEKŲ SISTEMA

Nuotekų tinklas projektuojamas vadovaujantis užsakovo pateikta užduotimi. Rangovas nusistato darbų vykdymo etapiškumą. Rekomenduojama darbus pradėti nuo vamzdyno perklojimo, t.y. lauko tinklo ir etapiškai darbus perkeliant į vidų. Darbai vykdomi nuo vertikaliosios dalies pareinant prie horizontaliosios. Darbo zona po kiekvienos darbo dienos turi būti pilnai sutvarkyta (pašalintos šiukšlės, išvalytos dulkės ir kiti nešvarumai; išsinešti visi įrankiai ir vamzdžiai bei kitos medžiagos ir įrankiai). Horizontalioji dalis tvarkoma, kai įsitikinama, kad bus įmanoma naujai pakloti vamzdį su 2 cm/m nuolydžiu iki esamų nuotekų šulinių.

Rekomenduojamas darbų etapiškumas:

DOKUMENTO ŽYMUO	LAPAS	LAPŲ	LAIDA
SD25.01-01-TDP-VN-AR	3	8	0

- darbo vietos pasiruošimas. Uždengtų vamzdžių atidengimas;
- senų vamzdžių demontavimas, angų platinimas;
- tvirtinimo elementų įrengimas, naujų vamzdžių ir mazgų pastatymas;
- priešgaisrinių movų įrengimas, kai movos sudėtinės;

Stovo vamzdžiai ir sujungimo movos, alkūnės, atsisakojimai montuojami praleidžiantys mažesnę triukšmo lygį. Vamzdžiai montuojami pagal gamintojo pateiktas rekomendacijas.

Keičiami buitines nuotekų stovų vamzdynai – iki klozetų trišakių (įskaitant ir pačius trišakius).

Prieinamose vamzdyno vietose įrengiamos revizijos, neprieinamose – pravalos su prieinamoje vietoje įrengtais dangčiais; pravalos gali būti padarytos ir nuotakų pradžioje.

Buitiniam nuotakynui valyti, stovuose, 1,0 m virš grindų, bet ne mažiau kaip 0.15 m virš tame aukšte prijungtos įlajos viršaus, įrengiamos revizijos.

Iš degių ar sunkiai degančių medžiagų montuojamas nuotakynas perdangose, gaisrinėse sienose ir atitvarose turi būti aprūpinamas ugnį sulaikančiomis bei nuo ugnies poveikio išsiplečiančiomis movomis arba stovai įrengiami atitinkamo atsparumo ugniai šachtose. Stovai tiesiami atvirai sienomis, kolonomis arba paslėptai sienų vagose, šachtose, paliekant prieinamus revizijų dangtelius.

Buitinių nuotekų stovai tiesiami vienodo skersmens 110 mm.

Nuotakai su stovais virš grindų jungiami įvairiais trišakiais, keturšakiais, šakočiais, rinktuvais; palubėje, ar pirmame aukšte – tik įžambiaisiais trišakiais ar keturšakiais.

Stovai prie išvadų jungiami taip, kad skystis sklindžiai pakeistų tekėjimo kryptį iš vertikalios į horizontalią; jungtys – trišakiai, alkūnės, atlankos – turi būti lėkšti. Šilumos punkto ir vandens įvado patalpose numatomi trapai su automatiniiais srauto uždarymo vožtuvais ir kvapus nepraleidžiančiu atbuliniu vožtuvu. Įrenginiai montuojami pagal gamintojų nustatytus reikalavimus.

Patalpose su tvirta grindų danga išvadus (ir nuotakus) reikia įgilinti 0,4–0,7 m, priklausomai nuo vamzdžių medžiagos. Buitinėse patalpose vamzdynų viršus turi būti ne mažiau kaip 0,1 m žemiau grindų apačios.

Išvadų ir pastato pamatų sankirtos įrengiamos taip, kad konstrukcija nepažeistų vamzdyno. Išvadas žemiau surenkamųjų pamatų pagrindo tiesiamas dėkle. Išvada ir nuotakai, tiesiami lygiagrečiai negiliems pastatų pamatams, turi būti atitraukti nuo jų įvertinant grunto byrėjimo kampą. Lauke tiesiama išvado dalis turi būti įgilinama ne mažiau kaip 0,8 m (skaičiuojant nuo vamzdžio viršaus iki žemės paviršiaus).

Pastato buitinių nuotekų nuvedimui naudojami tie patys išvada. Esami d100 mm skersmens buitinių nuotekų išvada yra atnaujinami ir pakeičiami naujais PVC N D110 mm skersmens vamzdynais. Naujais vamzdynais jungiamasi į esamus buitinių nuotekų šulinius. Vamzdynai klojami su nuolydžiu (d110 – 0.02), užtikrinančiu savaiminį tinklo pravalymą.

Nuotekų vamzdynai klojami žemės grunte atviru tranšėjiniu metodu sklypo teritorijoje ir uždaru būdu – už sklypo. Klojant tranšėjiniu metodu, tranšėjos dugne paruošiamas smėlio sluoksnio S = 100 mm pagrindas, ant kurio reikiamu nuolydžiu klojamos nuotekų linijos jungiant PVC vamzdynus movomis. Projektuojamų požeminių linijų prasilenkimo su esamomis požeminėmis komunikacijomis vietose grunto kasimo darbai turi būti atliekami rankiniu būdu 4 metrų tarpe.

Numatomi buitinių nuotekų užterštumai BDS7 250 mg/l; skendinčių medžiagų 250 mg/l. Medžiagų žiniaraščiuose nurodyti vamzdžiai ir medžiagos gali būti naudojami įvairių Vakarų Europos firmų, kurių techninės charakteristikos yra ne blogesnes negu nurodytų medžiagų žiniaraščiuose ir techninės specifikacijose. Sumontavus nuotekų tinklus, atlikti jų išpildomąją nuotrauką, TV diagnostiką bei hidraulinį išbandymą.

Statybos darbai vykdomi vadovaujantis statybos techninių reglamentų, standartų, darbo saugos ir t. t. reikalavimais. Visos medžiagos turi turėti atitiktis sertifikatus ir higieninius pažymėjimus. Sumontavus visus vamzdynus, jie turi būti praplauti ir išbandyti. Sprendinių esmė pateikta brėžiniuose. Naujų vamzdynų, įrenginių ir įrengimų kiekiai pateikti sąnaudų kiekių žiniaraščiuose.

Vamzdžių paklojimo metodika pateikta techninėse specifikacijose.

Vandentiekio ir nuotekų dalies sprendiniai tikslinami statybos metu atliekant projekto vykdymo priežiūrą.

6. LIETAUS NUOTEKOS

Rekonstruojamam pastatui atliekamas lietaus nuotekų tinklo projektas. Lietaus surinkimui nuo stogo suprojektuoti lietaus surinkimo loviai ir lietvamzdžiai, montuojami esamų lietvamzdžių ir lovių vietose. Naujai sumontuojami lietaus surinkimo trapai ir iškasami paskirstymo šulinėliai. Lietaus nuotekos iš lietvamzdžio teka pro lietaus surinkimo trapus DN110 į paskirstymo šulinėlius. Paskirstymo šulinėliai yra 1000mm diametro, 1,8 metro aukščio, ir jų vidus užpildomas 16/32 mm skalda.

DOKUMENTO ŽYMUO	LAPAS	LAPŲ	LAIDA
SD25.01-01-TDP-VN-AR	4	8	0

7. PROJEKTO DALIES STATINIO RODIKLIAI

Pavadinimas	Mato vnt.	Kiekis	Pastabos
INŽINERINIAI TINKLAI* (nurodomas kiekvienos paskirties inžinerinių tinklų pavadinimas)			
Bendras kiekvienos paskirties inžinerinių tinklų ilgis:			
Buitinių nuotekų išvadas D 110 mm	m.	6,68	

8. VANDENTIEKIO SKAIČIAVIMAS

Maksimalus sekundės debitas apskaičiuojamas taip:

$$\text{Karštas vanduo: } P_s^k = \frac{q_{hmax}^k \cdot U}{q_{pt}^k \cdot N \cdot 3600} = \frac{10,9 \cdot 120}{0,2 \cdot 160 \cdot 3600} = 0,011; \quad \alpha^k = 1,35;$$

$$q_{maxpt}^k = 5 \cdot q_{pt}^k \cdot \alpha^k = 5 \cdot 0,2 \cdot 1,35 = 1,35 \text{ (l/s);}$$

$$\text{Šaltas vanduo: } P_s^{\check{s}} = \frac{q_{hmax}^{\check{s}} \cdot U}{q_{pt}^{\check{s}} \cdot N \cdot 3600} = \frac{14 \cdot 120}{0,2 \cdot 200 \cdot 3600} = 0,012; \quad \alpha^{\check{s}} = 1,56;$$

$$q_{maxpt}^{\check{s}} = 5 \cdot q_{pt}^{\check{s}} \cdot \alpha^{\check{s}} = 5 \cdot 0,2 \cdot 1,56 = 3,65 \text{ (l/s);}$$

$$\text{Suminis: } P_s^{sum} = \frac{q_{hmax}^{sum} \cdot U}{q_{pt}^{sum} \cdot N_{sum} \cdot 3600} = \frac{20 \cdot 120}{0,3 \cdot 400 \cdot 3600} = 0,006; \quad \alpha^{sum} = 1,52;$$

$$q_{maxpt}^{sum} = 5 \cdot q_{pt}^{sum} \cdot \alpha^{sum} = 5 \cdot 0,3 \cdot 1,52 = 2,82 \text{ (l/s);}$$

Čia: $P_s^k, P_s^{\check{s}}, P_s^{sum}$ – Vandens ėmimo čiaupų sekundinė veikimo tikimybė;

U – Vartotojų skaičius pastate;

N – Vandens ėmimo čiaupų skaičius;

$q_{pt}^k, q_{pt}^{\check{s}}$ – Norminis čiaupo sekundės debitas (tik šalto arba tik karšto vandens);

$q_{hmax}^{\check{s}}, q_{hmax}^k$ – Pastato grynoji vartojimo norma (RSN 26-90);

α – Nustatomas pagal suminį vandens imtuvų skaičių N ir jų panaudojimo tikimybę P ;

$q_{maxpt}^k, q_{maxpt}^{\check{s}}$ – Maksimalus sekundės debitas (tik šalto arba tik karšto vandens)

q_{maxpt}^{sum} – Maksimalus sekundinis debitas.

Maksimalus valandinis debitas:

$$\text{Karštas vanduo: } P_h^k = \frac{11160 \cdot B^{-0,4} \cdot P_s^k \cdot q_{pt}^k}{q_{h,pt}^k} = \frac{11160 \cdot 0,23 \cdot 0,011 \cdot 0,2}{200} = 0,04; \quad \alpha_h^k = 3,05;$$

$$q_{max,h}^k = 0,005 \cdot q_{h,pt}^k \cdot \alpha_h^k = 0,005 \cdot 200 \cdot 3,05 = 3,05 \text{ (m}^3\text{/h);}$$

$$\text{Šaltas vanduo: } P_h^{\check{s}} = \frac{3600 \cdot P_s^{\check{s}} \cdot q_{pt}^{\check{s}}}{q_{h,pt}^{\check{s}}} = \frac{3600 \cdot 0,012 \cdot 0,2}{200} = 0,04; \quad \alpha_h^{\check{s}} = 3,65;$$

$$q_{max,h}^{\check{s}} = 0,005 \cdot q_{h,pt}^{\check{s}} \cdot \alpha_h^{\check{s}} = 0,005 \cdot 200 \cdot 3,65 = 3,65 \text{ (m}^3\text{/h);}$$

$$\text{Suminis: } P_h^{sum} = \frac{3600 \cdot P_s^{sum} \cdot q_{pt}^{sum}}{q_{h,pt}^{sum}} = \frac{3600 \cdot 0,006 \cdot 0,3}{300} = 0,02; \quad \alpha_h^{sum} = 3,49;$$

$$q_{h}^{sum} = 0,005 \cdot q_{h,pt}^{sum} \cdot \alpha_h^{sum} = 0,005 \cdot 300 \cdot 3,49 = 5,24 \text{ (m}^3\text{/h);}$$

Čia: $P_h^k, P_h^{\check{s}}, P_h^{sum}$ – Vandens ėmimo čiaupų valandinė veikimo tikimybė;

$P_s^k, P_s^{\check{s}}, P_s^{sum}$ – Vandens ėmimo čiaupų sekundinė veikimo tikimybė;

N – Vandens ėmimo čiaupų skaičius;

DOKUMENTO ŽYMUO	LAPAS	LAPŲ	LAIDA
SD25.01-01-TDP-VN-AR	5	8	0

$q_{pt}^k, q_{pt}^{\check{s}}$ – Norminis čiaupo sekundės debitas (tik šalto arba tik karšto vandens);
 $q_{h,pt}^{\check{s}}, q_{h,pt}^k, q_{h,pt}^{sum}$ – Norminis čiaupo (prietaiso) valandinis debitas;
 α – Nustatomas pagal suminį vandens imtuvų skaičių N ir jų panaudojimo tikimybę P;
 q_h^{sum} – Maksimalus valandinis debitas.

9. BUITINIŲ NUOTEKŲ SKAIČIAVIMAS

Buitinių nuotekų maksimalus sekundės debitas apskaičiuojamas taip:

$$Q_{bn} = K * \sqrt{\sum q_{pt}} = 0.5 * \sqrt{23} = 2,39 \text{ l/s,}$$

Čia: K – Sanitarinių prietaisų naudojimo koeficientas;
 $\sum q_{pt}$ – buitinių sanitarinių prietaisų normatyvinių debitų, l/s, suma;

10. LIETAUS NUOTEKŲ SKAIČIAVIMAS

Lietaus nuotekų maksimalus sekundės debitas:

Į lietaus nuotekų vamzdinę pateks krituliai nuo pastato stogo, kurio bendras plotas 485 m². Tada:

Momentinis kritulių kiekis:

$$Q_{max} = (F * I) / 10000 = (485 * 156,90) / 10000 = 7,60 \text{ (l/s).}$$

Čia: F – stogo plotas, m² ;

I_{20} – kartą per metus pasikartojančio 20 min trukmės lietaus intensyvumas, l/(s·ha), apskaičiuojamas pagal lietaus intensyvumo formulę.

Lietaus intensyvumas:

$$I = \frac{5835}{20+17} - 0.8 = 156,90 \text{ (l/s ha).}$$

Čia: A, B, c – lietaus parametrai, priklausantys nuo vietos geografinių – klimatinių sąlygų ir nuotakyno ištvėninimo retmens dydžio;

T – lietaus trukmė, min

10.1. Lietaus infiltravimo ir akumuliacijos skaičiavimai

Lietaus srauto sudaromas tūris:

$$V_{lietaus} = 7,60 \text{ l/s} * 20 \text{ min.} = 7,60 * 60 * 20 = 9,12 \text{ m}^3$$

Viso bus įrengiami 6 vnt. šuliniai, kurių 4 pajungiami į paviršinių nuotekų tinklą, o 2 šuliniai bus naudojami kaip infiltraciniai. Skaičiuojant infiltraciją, perskaičiuojamas reikalingas infiltruoti vandens tūris:

$$V_{infiltracijai} = \frac{9,12 \text{ m}^3}{6} * 2 = 3,04 \text{ m}^3$$

Skaičiuojami 2 vnt. infiltracijos šuliniai, kurių dugno skersmuo 1500 mm. Vieno šulinio plotas infiltracijai:

Šulinio dugno plotas:

$$S_{dugnas} = \pi * \left(\frac{d}{2}\right)^2 = \pi * \left(\frac{1,5}{2}\right)^2 = \pi * 0,563 = 1,77 \text{ m}^2$$

Čia:

DOKUMENTO ŽYMUO	LAPAS	LAPŲ	LAIDA
SD25.01-01-TDP-VN-AR	6	8	0

d – šulinio diametras

Šoninės perforacijos plotas:

Skylučių zona dengia cilindro šoninį paviršių iki 0,5 m nuo dugno:

$$S_{\text{šonai}} = \pi \times d \times h \times \text{koef.} = \pi \times 1,5 \times 0,5 \times 0,2 = 0,471 \text{ m}^2$$

Čia:

d – šulinio diametras

h – šulinio žiedo aukštis, kurį dengia skylutės

koef – šulinio perforacijos koeficientas.

Bendra infiltracijos zona:

$$S_{\text{bendras}} = S_{\text{dugnas}} + S_{\text{šonai}} = 1,77 + 0,471 = 2,24 \text{ m}^2$$

Infiltracijos skaičiavimai:

Infiltracija viename šulinyje:

$$q = k_f \times S_{\text{bendras}} = 4,51 \times 10^{-5} \times 2,24 \approx 10,10 \times 10^{-5} \text{ m}^3/\text{s} = 0,1010 \text{ l/s}$$

Čia:

Remiantis netoliese esančiuose objektuose atliktų geologijos tyrimų duomenimis, infiltracijos koeficientas k_f priimtas: 3,9 m/d arba $4,51 \times 10^{-5} \text{ m/s}$

Infiltracija per 20 minučių per visus šulinius:

$$Q_{20\text{min}} = q \times 60 \times t \times N_{\text{šulinių}} = 0,1010 \times 60 \times 20 \times 2 = 242,4 \text{ l} = 0,242 \text{ m}^3$$

Čia:

$N_{\text{šulinių}}$ – šulinių skaičius

Reikalingas šulinių tūris:

$$V_{\text{šulinių}} = V_{\text{infiltracijai}} - Q_{20\text{min}} = 3,04 - 0,242 = 2,79 \text{ m}^3$$

Vieno tusčio šulinio tūris:

$$V_{1 \text{ šulinio}} = \frac{V_{\text{šulinių}}}{N_{\text{šulinių}}} = \frac{2,79}{2} = 1,39 \text{ m}^3$$

Prenkami 2 vnt. infiltravimo šuliniai Ginmika D1500, kurių infiltracijos plotas 1,8 m², o tūris – 1,45m³.

11. HIDRAULINIO SLĖGIO SKAIČIAVIMAI

Apskaičiuojamas reikalingas slėgio aukštis:

$$H_{\text{reik.}} = H_{\text{stat.}} + H_{\text{vamzd.}} + H_{\text{skt.}} + H_f$$

Čia: $H_{\text{stat.}}$ – Geometrinis aukštis;

$H_{\text{vamzd.}}$ – Hidrauliniai nuostoliai vamzdyne;

$H_{\text{skt.}}$ – Hidrauliniai nuostoliai skaitiklyje;

H_f – Laisvasis slėgis ištekėjimui iš čiaupo (dušo galvutės).

DOKUMENTO ŽYMUO	LAPAS	LAPŲ	LAIDA
SD25.01-01-TDP-VN-AR	7	8	0

H_L – Laisvasis slėgis (lauko tinkluose).

$$H_{reik.} = 14,4 + 9,3 + 1,5 + 10 = 35,2 \text{ m. v. st}$$

$$H_{reik.} = 35,2 \text{ m. v. st} \leq H_L = 38,0 \text{ m. v. st}$$

DOKUMENTO ŽYMUO	LAPAS	LAPŲ	LAIDA
SD25.01-01-TDP-VN-AR	8	8	0

TECHNINĖS SPECIFIKACIJOS

TURINYS

1.	Bendrieji techniniai reikalavimai.....	2
1.1.	Reikalavimai kokybei	2
1.2.	Antikondensacinė sintetinio putų kaučiuko izoliacija	3
1.3.	Vamzdynų izoliavimas	3
1.4.	Techninė dokumentacija.....	4
2.	Techniniai reikalavimai vandentiekio sistemai	4
2.1.	Termostatinis balansinis cirkuliacinis vožtuvas	4
2.2.	Uždarymo ventilis	4
2.3.	Atbulinis vožtuvas	5
2.4.	Automatinis nuorintojas	5
2.5.	Daugiasluoksnių vamzdžių ir plastikinių presuojamų jungčių sistema	5
2.6.	Bendri techniniai reikalavimai armatūrai	6
2.7.	Asbesto ar jo turinčių medžiagų šalinimo darbai	6
2.8.	Terminė karšto vandens vamzdyno dezinfekcija.....	7
2.9.	Vandens vamzdyno dezinfekcija	7
3.	Techniniai reikalavimai nuotekų sistemai	7
3.1.	Nuotekų vamzdynai	7
3.2.	Storasienių betrikšmių vamzdžių pastato buitinių nuotekų sistema (F1)	7
3.3.	Neplastifikuoto polivinilchlorido (PVC) slėginiai vamzdžiai ir fasoninės dalys(L1)	8
3.4.	Paskirstymo šulinys	8
3.5.	Lietaus surinkimo trapai	9
3.6.	Trapai.....	9
3.7.	Pravalos	9
3.8.	Sujungimai.....	9
4.	Vidaus vamzdynų po grindimis montavimas	9
4.1.	Bendrieji nuostatai	9
4.2.	Vamzdžių klojimas atviru būdu.....	10
4.3.	Vamzdžių pjovimas	10
4.4.	Vamzdžių gabenimas ir tvarkymas.....	10
4.5.	Vamzdžių sandėliavimas	10
5.	Vamzdynų tranšėjų kasimas, užpylimas ir tankinimas	10
5.1.	Tranšėjų kasimas	10
5.2.	Tranšėjų užpylimas.....	11
5.3.	Bendras užpylimas.....	11
5.4.	Pirminis užpylimas	11
5.5.	Vamzdžių pagrindas	11
6.	Vamzdynų bandymas	12

0	2025-07	Statybos leidimui, statybai		
Laida	Išleidimo data	Laidos statusas, keitimo priežastis (jei taikoma)		
Kval. Patv. Dok. Nr.	UAB „Statybos dalis“ Aitvaro Sodų 4-oji g. 3, Siraičiai, Telšių r. Tel. 065624777		Statinio projekto pavadinimas Daugiabučio gyvenamojo namo Antakalnio g. 91, Vilniuje, atnaujinimo (modernizavimo) projektas.	
	Pareigos	Vardas, Pavardė	Parašas	Statinio numeris ir pavadinimas 01 – Gyvenamasis namas
Atestato Nr.	 PROJEKTALIS Žalioji g. 50, Ginduliai, Kleinėdas r. sav. info@projektalis.lt		Dokumento pavadinimas Bylos sudėties žiniaraštis	Laida
				0
LT	Užsakovas	Dokumento žymuo SD25.01-01-TDP-VN.TS		Lapas 1
	VšĮ „Atnaujinkite miestą“			Lapų 24

6.1.	Bendroji dalis.....	12
6.2.	Neslėginių vamzdžių bandymas vandeniui.....	12
6.3.	Neslėginių vamzdžių bandymas oru.....	12
6.4.	Infiltracija	12
7.	Pastato nuotakyno vamzdžio montavimas.....	12
7.1.	Sanitarinių prietaisų montavimo reikalavimai.....	18
7.2.	Vamzdžių pajungimas prie esamo g/b šulinio.....	19
7.3.	Sistemos hidrauliniai bandymai.....	19
7.4.	Darbas šuliniuose ir kamerose.....	19
7.5.	Saugus darbas atliekant kasimo darbus	20
7.6.	Demontavimo ir atliekų šalinimo darbai	21

1. BENDRIEJI TECHNINIAI REIKALAVIMAI

Šioje dalyje aprašytiems darbams taikomos Bendros rangos sutarties sąlygos ir terminai. Visi prieštaravimai tarp šios specifikacijos reikalavimų, susijusių specifikacijų, standartų ar pirkimo užsakymų turi būti nurodyti Užsakovui ar jo Atstovui prieš vykdymą. Į šią specifikaciją įeina ir visos joje paminėtos specifikacijos, standartai, normos ir kiti normatyviniai dokumentai. Turi būti remiamasi naujaisiu (pirkimo užsakymo datos) specifikacijų leidimu.

Į darbus įeina:

- Šioje specifikacijoje bei pirkimo užsakyme nurodomi minimalūs reikalavimai visų įrengimų ir vamzdžių medžiagų pateikimui ir transportavimui;
- Visa čia esanti informacija, t.y.: normos, standartai ar gaminamų vienetų aprašymai turi atitikti Europos ar Lietuvos standartus. Jei kuri nors sąlyga prieštarauja vietos standartams, Rangovas privalo apie ją informuoti Užsakovą ar jo atstovą.

Normos, kurių privaloma laikytis, yra tokios:

- Europos techniniai reglamentai ir standartai;
- Lietuvos reglamentai ir standartai;
- Europos darnieji standartai.

Visi statybos dalyviai atsako už šių standartų laikymąsi. Jei reikalavimai skiriasi, tuomet taikomi griežčiausio reglamento reikalavimai.

Atitikimas reglamentams nustatomas pagal:

- Inspektorius, kurį projektui pasibaigus paskiria Rangovas ir Užsakovas, atliktą patikrinimą;
- Lietuvos Sveikatos valdymo organų atliktą patikrinimą.

Jei minėtų patikrinimų metu nustatoma, jog būtini tam tikri pakeitimai, Rangovas privalo nedelsiant įvykdyti reikiamus pakeitimus be papildomų išlaidų Užsakovui.

Statybos produktai ir įranga, naudojami statinyje, privalo tenkinti esminius reikalavimus sveikatos, tvarumo, energijos taupymo ir aplinkosaugos. Statybos produktai privalo būti tinkami naudoti pagal paskirtį ir atitiktų darniuosius standartus bei Europoje pripažįstamas nacionalines technines specifikacijas pagal STR 1.01.04:2015 „Statybos produktų, neturinčių darniųjų techninių specifikacijų, eksploatacinių savybių pastovumo vertinimas, tikrinimas ir deklaravimas. Bandymų laboratorijų ir sertifikavimo įstaigų paskyrimas. Nacionaliniai techniniai įvertinimai ir techninio vertinimo įstaigų paskyrimas ir paskelbimas“ reikalavimus.

Už šio Projekto apimtyse įrengiamų sistemų tinkamą veikimą atsako Rangovas. Užsakovui turi būti prieinamos visų sistemų skaičiavimų kopijos. Visus nukrypimus nuo techninio darbo projekto derinti su techninio darbo projekto autoriumi. Apie pakeitimus turi būti pranešama raštu, nurodant jų priežastį. Taip pat turi būti pateiktas išlaidų sąrašas bei pakeitimo įtaka kitų sistemų progresui. Sumontuotų sistemų išpildomuosius brėžinius rengia Rangovas ir derina su projekto autoriumi ir Užsakovu. Rangovas privalo sukomplektuoti visą vandentiekio- nuotekų medžiagų ir įrengimų dokumentaciją valstybine kalba ir perduoti ją Užsakovui ir/ar naudotojui.

1.1. Reikalavimai kokybei

Tiekėjas (rangovas) privalo nurodyti atitinkamus standartus (LST, ISO, EN...) arba atitikmenis, kurie pilnai apima projektavimą, gamybą, paviršių apsaugą, šiluminę izoliavimą, dokumentus, tikrinimą, bandymus ir garantijas.

Tiekėjas (rangovas) turi glaustai nurodyti taikomų kokybės sistemų reikalavimus kaip, pavyzdžiui, aprašyta LST ISO 9001 serijoje ar pan. Tiekėjas (rangovas) turi pažymėti visas nurodytas kokybės kontrolės pakopas atskaitomomis ir sertifikatais.

Visa įranga turi turėti CE ženklą, visi vamzdžių elementai – gaminio sertifikatą.

DOKUMENTO ŽYMUO	LAPAS	LAPŲ	LAIDA
SD25.01-01-TDP-VN-TS	2	24	0

1.2. Antikondensacinė sintetinio putų kaučiuko izoliacija

Vardinis tankis - 55 - 70 kg/m³.

Temperatūros ribos - - 45 iki +116°C.

Storis:

Kevalai – nuo 6mm iki 32mm vamzdynams nuo 6mm iki 160mm skersmens;

Matmenys - 2 m ilgio kevalai.

Šilumos laidumas - neviršyti 0.037 W/mK prie vidutinės temperatūros 20°C.

Atsparumas drėgmei - $\mu \geq 7000$.

Garų pralaidumas - 0.09 (mkg m)/ (Nh)

Storis - kaip nurodyta medžiagų žiniaraščiuose.

1.3. Vamzdynų izoliavimas

Šilumos izoliacija turi būti projektuojama ir įrengiama pagal darbų saugos, priešgaisrinės saugos, sveikatos apsaugos ir higienos reikalavimus. Šilumos izoliacija turi išlaikyti pastovias izoliacines savybes per visą naudojimo laiką. Vamzdynų šilumos izoliacija turi būti tvirta, atspari įvairiam išoriniam poveikiui, chemiškai ir mechaniškai stabili.

Prieš atliekant vamzdynų šilumos izoliavimo darbus, vamzdynai turi būti pagal galiojančius reikalavimus išbandyti, padengti antikorozine dangą, turi būti sumontuoti elektrocheminės antikorozinės apsaugos bei gedimų kontrolės ir kiti elementai (jeigu jie numatyti projekte).

Vamzdžiai izoliuojami šilumos izoliacija iš akmens vatos, kevalais.

Vandentiekio vamzdyno izoliavimui skirtos medžiagos ir gaminiai turi būti gamykloje išbandyti ir turėti atitinkamą sertifikatą. Jie turi būti atsparūs ugnies ir dūmų poveikiui, netirpti ir neirti vandenyje. Vamzdynų, sumontuotų atvirai, izoliacijos storis standartinis ir pateiktas lentelėje:

Nominalus vamzdžio skersmuo	50 ir mažiau	70-100	100-150
Karšto ir cirkuliacinio vandens vamzdynai	40	60	60

Izoliuojant vamzdynus, vadovautis konkrečios izoliacijos gamintojo nurodymais. Uždėti izoliacinį kevalą ant vamzdžio, užsandarinti išilginį sujungimą sandarinimo juosta. Izoliuojant šaltą vamzdyną, užsandarinti izoliacijos galus specialia garui nelaidžia mastika. Taip pat izoliuoti metalines atramas, laikiklius, naudojant metalo izoliavimo juostas. Visos izoliacinės medžiagos turi būti skirtos tai darbinei aplinkai, kurioje bus sumontuoti jomis izoliuoti vamzdynai.

Papildomi reikalavimai

Kiekvienas vamzdis turi būti izoliuotas atskirai ir gretimi vamzdžiai neturi būti sujungti į bendrą izoliacijos dangą. Reguliavimo ir uždarnosios armatūros bei flanšinių sujungimų izoliacija turi būti išardoma. Visų izoliacinių medžiagų sandūros turi būti tinkamai sujungtos.

Apie vamzdynų paruošimą šiluminio izoliavimo darbams atlikti turi būti surašytas paslėptų darbų aktas. Vamzdžio padengimas izoliacija turi būti atliekamas pagal gamintojo nurodymus ir instrukciją. Šilumos izoliacijai montuoti turi būti naudojami specialiai pagaminti izoliaciniai gaminiai (kevalai, dembliai) ir detalės jiems tvirtinti.

Izoliuojant vertikalius vamzdynų ir įrenginių ruožus, kas 3 ÷ 4 m, reikia įrengti izoliaciją laikančias atramines konstrukcijas. Vamzdynų šilumos izoliacija kas 0,3 m tvirtinama suveržiant cinkuotos vielos žiedais arba metalinės (plastmasinės) juostos žiedais. Metalinės detalės turi būti apsaugotos nuo korozijos.

Prieš baigiant montuoti izoliaciją, turi būti atlikti reikalingi vamzdynų arba įrangos testai. Izoliacijai padaryta žala prieš baigiant testus turi būti pašalinta Rangovo neatlygintinai.

Rangovas turi užtikrinti, kad medžiagos būtų pristatomos nesugadintos, nesulaužytos, gamykliniame įpakavime.

Izoliacijos medžiagos visada turi būti apsaugotos nuo aplinkos poveikio. Rangovas turi laikytis izoliacijos gamintojo saugojimo ir krovimo darbų nurodymų.

Izoliacija turi būti laikoma sausai, jos montavimo metu ir prieš montuojant. Tuo atveju, kai montuojama izoliacija sušlampa, ji turi būti pakeista.

Izoliavimo darbų zona visuomet turi būti laikoma švariai, be šiukšlių. Darbo zonoje gali būti laikomos tik tos medžiagos, kurios reikalingos einamųjų darbų atlikimui. Kitos medžiagos turi būti saugomos ne darbo zonoje.

Izoliacija turi būti dedama tik ant sausų švarių paviršių ant kurių taip pat nėra jokių nešvarumų, purvo, šerkšno, drėgmės bei kitų pašalinių medžiagų. Rangovas atsako už tai, kad prieš atliekant izoliavimo darbus, visos pašalinės medžiagos būtų pašalintos nuo izoliuojamų paviršių.

DOKUMENTO ŽYMUO	LAPAS	LAPŲ	LAIDA
SD25.01-01-TDP-VN-TS	3	24	0

Izoliacijos medžiagas draudžiama sukabinti sankabomis.

Sandarinimui naudojamos izoliacijos gamintojo nurodytos ir patvirtintos tam skirtos sandarinimo priemonės, užtikrinančios sistemos sujungimų sandarumą ir ilgaamžiškumą prie skirtingų temperatūrinių parametrų.

Izoliacija turi būti sumontuota taip, kad jos atitinkamas dalis galima būtų išimti remonto ir priežiūros tikslais, nepažeidžiant po ja esančių detalių arba tikrinant sandarumą.

Izoliavimas privalo būti atliekamas griežtai laikantis įmonės gamintojos reikalavimų.

1.4. Techninė dokumentacija

Visa techninė dokumentacija, susijusi su Užsakovo personalo mokymu, įrengimų eksploatacijos ir techninės priežiūros instrukcijos turi būti pateikta originalo kalba su vertimu į lietuvių kalbą. Dviejų savaičių bėgyje po kontrakto įsigaliojimo datos, Rangovas privalo pateikti tiekiamų įrengimų, gaminių brėžinius ir detalią specifikaciją visai tiekimo apimčiai. Techninių specifikacijų reikalavimai, kurie nebus vykdomi, turi būti suderinti su Užsakovu ir gautas jo sutikimas. Pasiūlyme turi būti pateikti tiekiamų įrengimų ir automatikos priemonių techniniai aprašymai, kita būtina techninė informacija:

- Įrenginio markė ar tipas, techninis pasas, sertifikatas, atitikties deklaracija;
- Įrenginio techninės charakteristikos;
- Reikalavimai, rekomendacijos įrenginiui, gaminiui sumontuoti;
- Įrenginio, gaminio eksploatacijos ir techninės priežiūros instrukcijos turi būti pakankamai aiškios ir suprantamos techniškai kvalifikuotam personalui, kuris galėtų eksploatuoti, aptarnauti ir remontuoti įrenginius. Pateikiama dokumentacija, išskyrus brėžinius, turi būti pateikiama A4 formate.

Įrenginio, gaminio instrukcijoje turi būti pateikta:

- Detalus įrenginio, gaminio konstrukcijos (pjūviai, vaizdas) brėžinys;
- Detalus įrenginio aprašymas;
- Automatikos priemonių įrenginiui, gaminiui valdyti aprašymas;
- Įrenginio eksploatacijos instrukcijos;
- Įrenginių remonto ir techninės priežiūros instrukcijos;
- Būtinasis atsarginių detalių sąrašas;
- Galimi įrenginių darbo sutrikimai ir jų pašalinimo būdai;
- Veiksmų aprašymas avarijos (gaisras, nenumatytas įrengimų išjungimas) atveju.

2. TECHNINIAI REIKALAVIMAI VANDENTIEKIO SISTEMAI

2.1. Termostatinis balansinis cirkuliacinis vožtuvas

Termostatinis (daugiafunkcinis) balansinis ventilis, su temperatūros nustatymo skale, naudojamas karšto vandentiekio cirkuliacinių vamzdinių nustatytai temperatūrai palaikyti. Termobalansinis ventilis turi būti su tiesioginio veikimo dezinfekcijos moduliu. Ventilis turi būti su galimybe įsukti modulius sistemai veikiant. Tiesioginio veikimo dezinfekcijos modulis turi atsidaryti temperatūrai pakilus daugiau kaip 65°C.

Nr.	Techniniai duomenys	Reikalavimai
1.	Darbinis agentas	Vanduo
2.	Medžiaga	Vario lydiniai
3.	Sąlyginis diametras	DN20
4.	Didžiausias darbo slėgis	6 bar
5.	Didžiausia darbo temperatūra	90°C
6.	Konstrukcija	B versija, su šiluminio dezinfekavimo moduliu
6.	Pastaba	Montuojamas ant cirkuliacinio stovo. Analogas MTCV B versija (DANFOSS).

2.2. Uždarymo ventilis

Nr.	Techniniai duomenys	Reikalavimai
1.	Darbinis agentas	Vanduo
2.	Tipas	Rutulinis, pilno pralaidumo
3.	Medžiaga	Vario lydiniai
4.	Sąlyginis diametras, prijungimas	DN15 G 3/4 A DN20 G 1 A

DOKUMENTO ŽYMUO	LAPAS	LAPŲ	LAIDA
SD25.01-01-TDP-VN-TS	4	24	0

		DN25 G 1 1/4 A DN32 G 1 1/2 A DN40 G 1 3/4 A
5.	Didžiausias darbo slėgis	6 bar
6.	Didžiausia darbo temperatūra	90°C
7.	Valdymas	Rankinis
8.	Prijungimas	Movinis

2.3. Atbulinis vožtuvas

Nr.	Techniniai duomenys	Reikalavimai
1.	Darbinis agentas	Vanduo
2.	Tipas	Rutulinis
3.	Medžiaga	Vario lydiniai
4.	Sąlyginis diametras, prijungimas	DN15 G 3/4 A DN20 G 1 A DN25 G 1 1/4 A DN32 G 1 1/2 A DN40 G 1 3/4 A DN50 G 2 A DN65 G 2 1/2 A
5.	Didžiausias darbo slėgis	6 bar
6.	Didžiausia darbo temperatūra	90°C
7.	Valdymas	Rankinis
8.	Prijungimas	Movinis

2.4. Automatinis nuorintojas

Nr.	Techniniai duomenys	Reikalavimai
1.	Darbinis agentas	Vanduo
2.	Medžiaga	Plieninis arba žalavarinis
3.	Sąlyginis diametras, mm	DN15
4.	Didžiausias darbo slėgis	6 bar
5.	Didžiausia darbo temperatūra	90°C
6.	Prijungimas	Movinis
7.	Pastatymas	Aukščiausiose vamzdyno vietose
8.	PN klasė	Ne mažiau PN10

2.5. Daugiasluoksnių vamzdžių ir plastikinių presuojamų jungčių sistema

Pastato vandentiekio ir šildymo sistemos montuojamos iš daugiasluoksnių metalopolimerinių vamzdžių ir plastikinių presuojamų jungčių. Visi daugiasluoksniai metalopolimeriniai vamzdžiai ir plastikinės presuojamos jungtys turi būti pagaminti gamintojo, užtikrinančio kokybės kontrolę pagal LST EN ISO 9001 reikalavimus ir turinčio šį sertifikatą.

Daugiasluoksniai metalopolimeriniai vamzdžiai ir jungiamosios dalys privalo atitikti LST EN 21003 standarto reikalavimus.

Daugiasluoksnių metalopolimerinių vamzdžių sienelė sudaryta iš penkių sluoksnių: vidinio – susiūtojo polietileno (PE-X), vidurinio – aliuminio (AL), išorinio – didelio tankio polietileno (PE-HD). Vidurinis sluoksnis (aliuminis) yra priklijuotas tiek prie vidinio, tiek ir išorinio sluoksnio. Tokiu būdu gaunama penkiasluoksnė vamzdžio struktūra.

Vidinio sluoksnio (susiūtojo polietileno PE-X) tipas yra PE-Xc. PE-Xc - tai polietilenas, sutankintas elektronų srautu (šis sutankinimo metodas yra fizikinis procesas, kurio jo metu nenaudojamos jokios cheminės medžiagos).

Viduriniame sluoksnyje esantis aliuminis yra suglaustas galais (ne perdengtas) ir suvirintas lazeriniu būdu. Taip užtikrinamas 100%-inis difuzinis barjeras.

Jungiamosios presuojamos dalys pagamintos iš polifenilsulfono (PPSU). Polifenilsulfonas išsiskiria nepaprastai aukštu atsparumu smūgiams, briaunų stiprumu bei atsparumu temperatūrų svyravimams. Kaip ir visos plastikinės medžiagos, PPSU yra visiškai atsparus korozijai. Kiekvienoje jungties movoje yra po dvi „akutes“, kurios reikalingos vizualinei jungties kontrolei. Guminis sandarinimo žiedas, užtikrinantis 100%-inį jungties

DOKUMENTO ŽYMUO	LAPAS	LAPŲ	LAIDA
SD25.01-01-TDP-VN-TS	5	24	0

sandarumą, pagamintas iš elastomerinės medžiagos, atsparios aukštai temperatūrai. Plastiko PPSU temperatūrinis pailgėjimo koeficientas artimas nerūdijančio plieno koeficientui, todėl plastikinis jungties korpusas ir presavimo mova dirba kaip viena visuma, temperatūrų pokytis neturi įtakos jungties kokybei.

Presuojamų jungčių vamzdyno sistemos galimi skersmenys: 16, 20, 25, 32, 40, 50, 63, 75 mm.

Daugiasluoksnių vamzdžių ir plastikinių presuojamų jungčių vandentiekio ir šildymo sistemos techninė specifikacija pateikta žemiau:

Techninės specifikacijos

Vamzdžiai – struktūra, aliuminio suvirinimo būdas, atitikimas standarto reikalavimams	PP PN10 (SDR11), PN16 (SDR7,4), PN20 (SDR6): PN-EN ISO 15874 Vamzdžiai - plastikiniai su stabilizavimo sluoksniu (stiklo pluošto arba aliuminio).
Jungiamosios dalys – medžiaga, jungimo būdas, atitikimas standarto reikalavimams	PP PN20: PN-EN ISO 15874, lituojamas
Vamzdžių skersmuo x sienelės storis	25 x 4,2 mm 32 x 5,4 mm 40 x 6,7 mm 50 x 8,4 mm 63 x 10,5 mm
Sistemos maksimali darbinė temperatūra	90 °C
Sistemos maksimalus darbinis slėgis	6 bar
Vamzdžio linijinis šilumos plėtimosi koeficientas	0,025 mm/mC
Vamzdžio linijinis šilumos laidumo koeficientas	0,24 W/mK

2.6. Bendri techniniai reikalavimai armatūrai

Rangovas turi patiekti ir sumontuoti vožtuvus, filtrus ir čiaupus taip, kaip nurodyta brėžiniuose. Jie turi būti sumontuoti taip, kad sistema patikimai veiktų, būtų patogų ją aptarnauti, stebėti ir kontroliuoti jos darbą, ir atlikti remontą. Uždaromoji armatūra vamzdynams, kurių skersmuo ≤50mm – movinė, kai skersmuo ≥65mm – flanšinė.

Armatūra privalo turėti kilmę ir kokybę patvirtinančius dokumentus. Armatūrą, turinčią gamintojo žymą, kurioje nurodyta DN, PN, medžiagos markė, bet neturinčią atitikties dokumento, leidžiama naudoti, įvertinus jos būklę ir atlikus bandymus.

Armatūros korpuse turi būti aiškiai įskaitoma žyma, kurioje nurodoma:

- gamintojo pavadinimas arba ženklas;
- vardiniai dydžiai (DN ir PN);
- terpės srauto kryptis, jei galima tik viena srauto tekėjimo per armatūrą kryptis.

Ženkilai gali būti išlieti gaminant gaminį, išpausti arba įkirsti. Armatūros, neturinčios skiriamųjų ženklų turi būti atsisakyta.

Ant armatūros turi būti pritvirtinta lentelė su numeriu, atitinkančiu vamzdyno schemeje nurodytą numerį. Ant armatūros vairaračių turi būti pažymėta sukimo kryptis atidarant ir uždarant.

Visa įrengiama armatūra turi būti ne žemesnės, kaip PN10 slėgio klasės.

2.7. Asbesto ar jo turinčių medžiagų šalinimo darbai

Asbesto ar jo turinčios medžiagos izoliacija nuo vamzdynų nuimama keliais būdais:

Asbesto izoliacijos nuėmimas rankomis. Izoliacinę asbesto medžiagą galima nuimti išilgai vamzdžio padarius pjūvį. Izoliacija rankomis atsargiai nuimama nuo vamzdžio ir iškart dedama į dvigubą plastikinį asbesto dulkiams nepralaidų maišą ar kitą sandarią tarą. Nuimamą asbesto izoliaciją būtina nuolat drėkinti vandeniu. Siurblio, kuris turi būti su filtru, sulaikančiu dulkes su asbesto plaušeliais, antgalis laikomas prie pat izoliacijos, kad iškart susiurbtų kylančias dulkes. Pilną maišą būtina sandariai užrišti, pažymėti ir išnešti. Ant grindų nubyrėjusį asbestą reikia nedelsiant susiurbti siurbliu.

Asbesto izoliacijos išsiurbimas siurbliu. Dvidešimties centimetrų ir didesnio skersmens asbesto vamzdžio izoliacija nuimama jos dangą skersai prapjovus. Asbestas išsiurbiamas po izoliacijos dangą pakišus siurblio antgalį. Išsiurbus tiek kiek galima antgaliu pasiekti, danga nupjaunama, nuimama, ir asbestas išilgai vamzdžio siurbiamas toliau. Asbesto izoliacijos medžiagos laikomos asbesto atliekomis.

Asbesto izoliacijos nuėmimas vamzdį apgaubiant plastikiniu maišu. Mažesnes asbesto izoliacijos dalis nuo vamzdžių sujungimų ir alkūnių galima nuimti naudojant tam skirtą plastikinį maišą sandariai apgaubiantį vamzdį. Pritvirtinus šį maišą prie vamzdžio, pro specialią hermetišką jame esančią angą – rankovę – izoliacinę

DOKUMENTO ŽYMUO	LAPAS	LAPŲ	LAIDA
SD25.01-01-TDP-VN-TS	6	24	0

vamzdžio medžiaga nuimama pirštinetomis rankomis ir pro angą, esančią apačioje, nukrinta į plastikinį atliekų maišą. Kad nekiltų dulkių su asbesto plaušeliais, pro maišo, pritvirtinto prie vamzdžio, angą asbestas apipurškiamas vandeniu.

Darbo vietos tvarkymas. Nuėmę izoliaciją, darbuotojai, tebevilkėdami darbo aprangą ir tebesantys su kvėpavimo takų apsaugos priemonėmis, turi sutvarkyti darbo vietą. Darbo vietoje asbesto plaušelius būtina susiurbti siurbliu, turinčiu juos sulaikantį filtrą. Darbo vieta drėgnai nuvaloma.

Atliekų tvarkymas. Asbesto atliekos iškart sandariai pakuojamos į dvigubus plastikinius maišus ar kitą sandarią tarą, tara paženklinama ir išnešama į paženklintą rakinamą konteinerį, kuriuo vėliau išvežamos į asbesto laikymo aikštelę.

2.8. Terminė karšto vandens vamzdyno dezinfekcija

Terminis būdas. Visoje karšto vandens sistemoje pakeliama temperatūra iki 66°C ir laikoma 25–30 minučių, po to atsukus visus čiaupus ne trumpiau kaip 5 min. plaunami visi sistemos vamzdžiai, plovimo metu vandens ėmimo čiaupuose turi būti ne žemesnė kaip 65°C. Tie darbai atliekami naktį, vandens vartotojai įspėjami, kad bus vykdomi dezinfekcijos darbai, iškabinami skelbimai su užrašu „Nenaudoti vandens – atliekama dezinfekcija“ ar pan. Po terminio apčiuoimo vanduo ataušinamas iki 55° C ir tiktai tada galima jį naudoti.

2.9. Vandens vamzdyno dezinfekcija

Geriamo vandens vamzdynų ir sistemų dezinfekcija atliekama smūginės dezinfekcijos būdu. Jos metu į vandens sistemą įvedama didelė dezinfekcinės medžiagos koncentracija. Dezinfekcijos metu visi vandens išleidimo čiaupai turi būti uždaryti ir vanduo neturi būti naudojamas tam tikrą laiką, kol vyksta dezinfekcija. Po rekomenduojamo dezinfekcijos laikotarpio (paprastai po nakties) dozavimo įrenginys atjungiamas. Jeigu vanduo pašildomas, boileris pilnai ištuštinamas ir praplaunamas vandeniu. Po to kiekvienas čiaupas iš eilės atidaromas (atskirai šalto ir šilto vandens), kad išleisti dezinfekuojamąjį tirpalą. Ši procedūra atliekama nuo apačios į viršų: einant nuo rūšio aukštyn ir baigiant viršutiniame aukšte.

Čiaupai uždaromi iš karto po to, kai matavimo juostelės nebeusidažo jas drėkinant tekančiu vandeniu. Tekantis vanduo gali būti šiek tiek nuspalvintas. Tai įvyksta dėl nuosėdų atsiskyrimo nuo vidinių vamzdžių sienų (rūdys, mineralinės nuosėdos, negyvi vienaląsčiai organizmai, mikroorganizmai ir kt.). Po dezinfekcijos ir praplovimo procedūrų vamzdžiuose nebelieka bakterijų. Tuo galima įsitikinti patikrinus vandens pavyzdžius atitinkamoje laboratorijoje. Labai svarbu žinoti, kad užkratas sistemoje (o ypačingai karšto vandens sistemoje) atsinaujina po tam tikro laiko. Tam, kad vandens tiekimo sistema būtų užteršta įmanomai mažu lygiu, dezinfekcija turi būti reguliariai pakartojama.

Kad pašalinti neprisitvirtinčius nešvarumus, vamzdynai turi būti išplaunami vandeniu.

3. TECHNINIAI REIKALAVIMAI NUOTEKŲ SISTEMAI

3.1. Nuotekų vamzdynai

Savitakiniai vamzdynai po grindimis klojami iš plastikinių vamzdžių (polivinilchloridinių – PVC), atitinkamai parinktų atsižvelgiant į jų klojimo sąlygas. Suderinus su Užsakovu minėti vamzdžiai taip pat gali būti pakeisti į kitos rūšies vamzdžius (PP, GPR ir pan.) nepabloginančius hidraulinių nuotekų tekėjimo sąlygų.

3.2. Storasienių betriukšmių vamzdžių pastato buitinių nuotekų sistema (F1)

Pastato buitinių nuotekų sistemos montuojamos iš storasienių betriukšmių, beslėgių neplastifikuoto polivinilchloridinių (PVC) struktūrinių (daugiasluoksnių) kanalizacijos vamzdžių ir jungiamųjų dalių. Visi PVC vamzdžiai ir jungiamosios dalys turi būti pagaminti gamintojo, užtikrinančio kokybės kontrolę pagal LST EN ISO 9001:2015 reikalavimus ir turinčio šį sertifikatą.

Buitinių nuotekų sistemoms skirti neplastifikuoto polivinilchlorido struktūriniai PVC vamzdžiai privalo atitikti LST EN 1453-1:2017 standarto reikalavimus, o jungiamosios dalys - atitinkamai LST EN 1329:2021 standarto reikalavimus.

Pastato buitinių nuotekų sistemos vamzdžių, atitinkančių LST EN 1453-1:2017 standarto reikalavimus, sienelė yra struktūrinė, t.y. vamzdis turi tris sluoksnius: vidinį ir išorinį, pagamintus iš polivinilchlorido (PVC), bei tarp jų esantį putų sluoksnį. Tokia vamzdžio sandara leidžia pasiekti geresnes garso slopinimo savybes lyginant su analogiško storio ir medžiagos monolitinės sienelės vamzdžiais.

Vamzdžiai ir jungiamosios dalys, pagamintos iš PVC atitinka B-s2, d0 degumo klasę pagal LST EN 13501-1:2007 + A1:2010 11 skyrių.

Vamzdžiai bei jungiamosios dalys yra moviniai, komplektuojami su guminiiais žiedais, atitinkančiais

DOKUMENTO ŽYMUO	LAPAS	LAPŲ	LAIDA
SD25.01-01-TDP-VN-TS	7	24	0

LST EN 681-1 + A1:2001 standarto reikalavimus bei užtikrinančiais patikimą jungties sandarumą.

PVC struktūriniai nuotekų vamzdžiai ir jungiamosios dalys atsparios korozijai, jų neveikia cheminiais junginiais užterštas vanduo. Sistema yra atspari iki 95oC temperatūros nuotekoms (trumpalaikis 2min atsparumas, jei srautas neviršija 30l/min).

PVC buitinės nuotekų sistemos techninė specifikacija pateikta žemiau:

Vamzdžiai – medžiaga, atitikimas standarto reikalavimams	PVC-U struktūriniai , LST EN 1453-1:2017
Jungiamosios dalys – medžiaga, atitikimas standarto reikalavimams	PVC-U, LST EN 1329:2021
Skersmuo x sienelės storis	110 x 5,3 mm
Vamzdžių degumo klasė pagal EN 13501-1:2007	B-s2, d0
Žaliavos tankis	1900 kg/m ³
Tamprumo modulis	3800MPa
Linijinis šilumos plėtimosi koeficientas	0,09 mm/mC
Maksimali trumpalaikė nuotekų temperatūra	95 °C
Spalva	RAL 7037 (pilka) RAL 9003 (balta)

3.3. Neplastifikuoto polivinilchlorido (PVC) slėginiai vamzdžiai ir fasoninės dalys(L1)

Užtikrinti, kad pastato viduje nuotekų sistemos dalys nekeltų triukšmo ir nerasotų. Nuotekų sistemos suprojektuotos iš plastikinių slėginių PN 6 klasės vamzdžių.

Medžiagos fizinės charakteristikos:

- Tankis 1410kg/m³;
- E-modulis 3000Mpa;
- Minimalus lenkimo spindulys 300xdy (dy –išorinis skersmuo);
- Linijinio šiluminio plėtimosi koef. 0,15 mm/mK;
- Atsparumas ugniai LST EN 13501-1:2019, B-s1,d0.

Lietaus nuotekų vamzdynas montuojamas iš plastikinių slėginių vamzdžių PN6, jungiamų specialiomis slėginėmis jungimo dalimis. Vamzdžius turi tiekti atestuotas tiekėjas, darbuotojai turi turėti atestatus darbui su šiais vamzdžiais.

Atsižvelgiant į tai, kad vamzdžių slėgio klasė kinta priklausomai nuo temperatūros ir siekiant išlaikyti šią charakteristiką vienodą visai sistemai, PVC slėgio vamzdžiai ir fasoninės dalys turi būti tiekiami vieno tiekėjo.

Tokiu būdu bus užtikrintas visiškas vamzdžių, jungčių ir sistemos vientisumas ir suderinamumas.

PVC vamzdžiai ir fasoninės dalys jungiami įstatant lygų galą į kitą vamzdžio galą su mova. Moveje turi būti gamykloje įstatyti ir pritvirtinti guminiai žiedai, specialiai sutepti silikono tepalu. Kad apsaugoti vamzdžių vidų nuo užteršimo abu vamzdžių galai turi būti uždaryti sandariais plastmasiniais gaubtais. Naudojant gamykloje įstatytą sandarinimo sistemą, galų užapvalinti nebūtina. Jei vamzdžius reikia pjaustyti, jų nupjautus galus reikia užapvalinti ir nuvalyti dilde ar peiliuku. Lygųjų galą įstumti į movą galima rankomis. Jei reikia naudoti galima plieninį laužtuvą ir medinę kaladėlę. Draudžiama vilkti vamzdžius žeme. Pastato viduje šildomose patalpose lietaus vandens nuvedimo stovus ir vamzdynus izoliuoti nuokondensacijos. Tam naudojami elastometrinės izoliacijos kevalai, atsparūs drėgmės įgėrimui. Ši izoliacija tinkama naudoti buitinių nuotekų vamzdyno garso izoliavimui.

3.4. Paskirstymo šulinys

Paskirstymo šulinių paskirtis paskirstyti lietaus vandens įsigėrimą į gruntą. Tai leidžia sumažinti paviršinio vandens perteklių ir sumažinti užtvindymo riziką. Plastikinis šulinys d1500, h2700, be dugno ir su jungtimi in-situ, papildytas f16/32 skalda.

- Infiltracinis plotas: 1,8m²
- Vidaus skersmuo: Ø 1500 mm
- Išorės skersmuo: Ø 1650mm
- Perdangos skersmuo: Ø 1800mm
- Bendras aukštis: 2700 mm
- Dangčio apkrova iki 1500 kg
- Dangčio skersmuo: Ø 780 mm

DOKUMENTO ŽYMUO	LAPAS	LAPŲ	LAIDA
SD25.01-01-TDP-VN-TS	8	24	0

3.5. Lietaus surinkimo trapai

Lietaus surinkimui naudojami trapai, kurių pagrindinė paskirtis yra surinkti lietaus vandenį iš išorinių vamzdžių ir nutekinti į filtravimo įrenginius ar tinklus pritaikytus lietaus nuotekoms. Trapas turi integruotą mechaninį neužšalantį kvapų sulaikymo vožtuvą, neleidžiantį sklisti nemaloniems kvapams. Taip pat, trapas turi inspekcinį dangtelį, kuris užtikrina lengvą prieigą norint išvalyti įrenginį. Paties trapo viduje yra įmontuota lapų gaudyklė – stambių šiukšlių ir lapų surinkimui.

Lietaus surinkimo trapo korpusas pagamintas iš polipropileno, o išorėje matomos dalys iš ketaus. Sujungimas tarp lietaus vamzdžių ir trapo DN110/125, DN110 lietaus nuotekų pralaidumas siekia 10 l/s, o DN125 11 l/s. Jungtis su požeminiais lietaus nuotekų tinklais yra sukinėjama horizontaliai 360° arba vertikalčiai 0-90° laipsnių spinduliu.

3.6. Trapai

Trapai sukurti pramoniniam naudojimui. Gali būti naudojami betono grindims ir grindims, išklotoms keraminėmis plytelėmis. Trapų korpusai pagaminti iš PE, montuojami grindyse DN 50/110 horizontalus pajungimo su flanšu, sifonas Primus. "Sausas" veikimo principas reiškia, kad viduje yra atbulinis vožtuvas neleidžiantis blogam orui iš kanalizacijos sklisti atgal į patalpą. 8-80 mm grotelės su nerūdijančio plieno rėmeliu 145x145mm.

3.7. Pravalos

Pravalos magistraliniams nuotekų vamzdžiams gaminamos iš PP/PVC su kamščiu iš PP ir dangteliu iš nerūdijančio plieno 150x150mm, apkrova max 300kg. Pajungimo skersmuo DN110. Liukelius grindų dangoje reikia sumontuoti prieš atliekant bandymus. Jie montuojami dviem nerūdijančio plieno varžtais. Standartinės konstrukcijos liukas į patalpą nepraleidžia nei vandens nei kvapo.

3.8. Sujungimai

Vamzdžių sujungimų būdai gali būti įvairūs priklausomai nuo naudojamų vamzdžių rūšies, skersmens ir pan. Plastikiniai PVC vamzdžiai jungiami movomis su guminiiais žiedais.

Slėginiai vamzdžiai su fasoninėmis dalimis ir armatūra jungiami flanšais.

4. VIDAUS VAMZDYNŲ PO GRINDIMIS MONTAVIMAS

4.1. Bendrieji nuostatai

Prieš montavimą turi būti imtasi visų vamzdžių apsaugos priemonių. Visi vamzdžiai turi būti patikrinti, ar jie nepažeisti ir švarūs. Visos medžiagos, kuriose randama defektų, turi būti pažymėtos ir pašalintos iš statybvietsės. Vamzdžiai, fasoninės dalys ir priedai turi būti laikomi pagal gamintojo nurodymus.

Vamzdžių klojimui naudojami įrankiai ir prietaisai turi atitikti gamintojų nurodymus. Jei po paklojimo būtų rasti vamzdžiai su defektais, jie turi būti pašalinami Rangovo sąskaita ir jų vietoje paklojami nauji sveiki vamzdžiai.

Vamzdžiai į tranšėją turi būti nuleidžiami nepažeidžiant vamzdžio ir pačios tranšėjos, neleidžiant į paruoštą vietą ar patį vamzdį patekti žemių. Vamzdžių jokių būdu negalima versti ar mesti į tranšėją.

Vamzdžiai, fasoninės dalys ir priedai turi būti klojami pagal linijas ir kampus, parodytus brėžiniuose. Galima tolerancija – iki ± 5 milimetrai.

Moviniai vamzdžiai klojami movų galus nukreipus klojimo kryptimi.

Paklojus vamzdžius, iš kiekvieno vamzdžio vidaus turi būti išvalomas purvas ir nereikalingos medžiagos. Jei dėl mažo skersmens valyti paklotus vamzdžius sunku, pasirūpinama tinkama plaušine šluota, kuria pratraukiama pro kiekvieną sujungimą vos tik jį sumontavus.

Tranšėjos turi būti sausos ir jei tranšėjos būklė netinkama, vamzdžiai neklojami. Klojant vamzdžius per juos jokių būdu negalima leisti bėgti vandeniui.

Jei vamzdžių klojimas sustabdomas, atvirieji vamzdžių ir fasoninių dalių galai turi būti patikimai uždaryti, kad į juos nepatektų vanduo, žemės ir kitos medžiagos. Vamzdžiai turi būti įtvirtinti, kad nebūtų pažeisti tranšėjos užpildymo metu. Jei į vamzdį patenka vanduo ar kitos medžiagos, arba jei vamzdis išjudinamas iš savo vietos, Rangovas turi jį išvalyti ir pakloti į vietą savo sąskaita.

Atstumas tarp vieno vamzdžio ir/ar linijos viršaus ir kito apačios neturi būti mažesnis už 300 mm.

DOKUMENTO ŽYMUO	LAPAS	LAPŲ	LAIDA
SD25.01-01-TDP-VN-TS	9	24	0

4.2. Vamzdžių klojimas atviru būdu

Visas vamzdynas turi būti be apnašų, nusidėvėjimo žymių ir priimtas statybos vadovo. Statybos vietoje laikomi vamzdžiai turi būti švarūs. Negalima naudoti deformuotų vamzdžių, neatitinkančių standartinių nuokrypų.

Rankomis į iškastą tranšėją galima leisti tik nesunkius ir nedidelių skersmenų (100-300 mm) vamzdžius. Kitais atvejais naudojami specialieji mechanizmai (kranai, trikojai ir pan.). Nuleidimas privalo būti netrūkčiojantis, be atsirenkimų į tranšėjos kraštą, mechanizmais, nepažeidžiančiais vamzdžių padengimo sluoksniu. Vamzdžiai turi būti klojami ant neišjudinto dugno. Nuleistas vamzdis pritaikomas pagal išilginę ašį, o jo padėtis vertikaloje plokštumoje nustatoma pagal išniveliuotus prie vizirinių lentų prikaltus vizirius. Vamzdžių sandūros vietose tranšėjos dugnas praplatinamas ir pagilinamas, kad būtų lengviau sujungti vamzdžius.

Vamzdynai klojami tranšėjoje ant įrengto pagal projektinius nuolydžius dugno. Tranšėjos dugne suformuojamas 10 cm paruošiamasis sluoksnis, sutrambuojant į esamą gruntą. Vamzdžiai ant jo turi atsiremti vienodai. Paklojus, vamzdžiai užpilami gruntu iki 10,0 cm virš vamzdžio viršaus. Gruntas sutankinamas plokščiu vibratoriumi ar kojomis taip, kad vamzdžiai jame nejudėtų I šonus.

Išlyginimui ir užpildui naudojamos medžiagos turi atitikti šiuos kriterijus:

- dalelių dydis neturi viršyti 16 mm;
- 8 - 16 mm dalelių kiekis neturi viršyti 10 proc.;
- medžiaga neturi būti sušalusi;
- negalima naudoti aštrių nuolaužų turinčių medžiagų.

Virš vamzdžio esantis užpildas turi atitikti reikalavimus, keliamus konstrukcijai, esančiai virš vamzdyno. Grunto sluoksnis virš vamzdžio turi būti nemažesnis kaip 0,6 m, jei vamzdyną veiks transporto apkrova, išskyrus atvejus, kai imamas specialiu priemonių. Vandentiekio vamzdžiai turi būti pakloti tokia gylyje, kad jie būtų apsaugoti nuo užšalimo.

Draudžiama vilkti vamzdžius žeme. Mažesnio skersmens vamzdžius galima į tranšėją sudėti rankomis. Didesnio skersmens vamzdžiams gali būti naudojami lynai ar specialios kėlimo sijos.

4.3. Vamzdžių pjovimas

Visi vamzdžiai pjaunami pagal gamintojo nurodymus, naudojant specializuotą įrangą.

4.4. Vamzdžių gabenimas ir tvarkymas

Gabenant vamzdžius iš gamintojo į objektą, jie apsaugomi taip, kad nebūtų pažeisti nei vamzdžiai, nei fasoninės dalys.

Visi vamzdžiai rūpestingai iškraunami, sudedami ir tvarkomi pagal gamintojo nurodymus. Vamzdžių negalima mėtyti, braižyti ir trankyti.

Vamzdžius ir fasonines dalis su pažeistu paviršiumi ar su kitais pažeidimais Užsakovas turi teisę nepriimti.

Vamzdžiai keliami ne mažiau negu 300 mm pločio iš lygaus brezento, sintetinio pluošto, tinklo, džiuo, arba sintetinio pluošto virvės pagamintu, jokių būdu ne plieninėmis, stropomis. Negalima naudoti grandinių ir virvių, kablių ir kitų priemonių, veikiančių žirklių arba sugriebimo principu.

4.5. Vamzdžių sandėliavimas

Objekte vamzdžiai kraunami tik lygioje vietoje. Jokia rietuvė negali būti aukštesnė negu 2 metrai arba 2 vamzdžiai, priklausomai nuo to, kas yra daugiau. Vamzdžiai kraunami taip, kad movų galai būtų išdėstyti pakaitomis, o išplatėjantys galai turi būti išsikišę taip, kad vamzdžių korpusai susilietų visu ilgiu. Taip pat vamzdžius galima krauti skersai, kiekvieną sluoksnį kaip nurodyta aukščiau ir vieną sluoksnį kito atžvilgiu stačiu kampu, apatinį sluoksnį užfiksuojant trinkelėmis, kad vamzdžiai nenuriedėtų šalin.

Klojant vamzdžius eile, jie dedami ant žemės nededant ant akmenų ar jų nuolaužų, neleidžiant vamzdžiui nukarti ar išlinkti.

5. VAMZDYNŲ TRANŠĖJŲ KASIMAS, UŽPYLIMAS IR TANKINIMAS

5.1. Tranšėjų kasimas

Tranšėjų plotis vamzdžių lygyje turi būti mažiausiai tokio pločio, kaip išorinis vamzdžių skersmuo plus 0,6 m.

Tranšėjos turi būti kasamos tokio gylio, kad būtų galima minimaliai užpilti vamzdžius.

Iškastos tranšėjos turi būti tokio dydžio, kad jose tilptų vamzdžiai ir jų pagrindai ir kad tranšėjas būtų

DOKUMENTO ŽYMUO	LAPAS	LAPŲ	LAIDA
SD25.01-01-TDP-VN-TS	10	24	0

galima sutvirtinti, esant reikalui, panaudojant įtvirtinimus.

Jei norint iškasti tranšėjas reikia išardyti kelių, gatvių, šaligatvių paviršius ir nutekamuosius vamzdžius ir šalikeles, Rangovas pirmiausia kerta paviršius tiesia linija, surenka ir išveža išardytos dangos medžiagas pagal Užsakovo atstovo reikalavimus.

Visi minėti paviršiai turi būti išardyti iki pilno tranšėjos pločio ir per visą dangos gylį tokiu būdu, kad nenukentėtų šalia esantys paviršiai. Paliktas paviršių kraštas turi būti aštrus, lygus, vertikalus ir atitikti liniją. Akmens luitai, organinės ir kitos trukdančios medžiagos, atsidūrusios tranšėjos dugne, turi būti pašalintos, kad paviršius atitiktų nustatytą liniją ir būtų lygus. Tranšėjos dugnas turi būti užpildytas mažiausiai 150 mm smėlio sluoksniu.

Tranšėjos vamzdžiams nepradedamos kasti tol, kol į statyb vietę nesuvežamos visos vamzdynui reikalingos medžiagos. Likusios medžiagos tranšėjos dugne kaitaliojamos su persijotu smėliu arba žvyru. Toks užpylimas atliekamas horizontaliais sluoksniais, ne storesniais nei 150 mm. Kiekvienas sluoksnis gerai sutankinamas mechaniniais grūstuvais.

5.2. Tranšėjų užpylimas

Tranšėjos neužpilamos tol, kol iš jų nepašalinamos visos atliekos ir kitos trukdančios medžiagos.

Sumontavus ir patikrinus vamzdžius, statinius ir pagrindą, aplink vamzdžius ir virš jų, 150 mm sluoksniais pilama pirminio užpylimo medžiaga.

Užpylimo medžiaga turi būti pilama vienu metu maždaug tokiame pačiame gylyje iš abiejų pusių vamzdžių, apžiūros šulinių, atramų, ramsčių ir sienų. Vamzdis arba apžiūros šulinys turi būti statomas nustatytame aukštyje ir vietoje. Užpilama atsargiai ir ne storesniais nei 150 mm sluoksniais. Kiekvienas sluoksnis atskirai sutankinamas iki tankio, kuris turi siekti ne mažiau, nei 95 % maksimalaus tankio, gauto modifikuotu Proctor'o testu ten, kur egzistuoja keliai, ir ten, kur pagal Sutartį bus tiesiami nauji keliai ir ne mažiau, nei 90 % ten, kur viršuje eismo nėra. Pradinis užpylimas virš vamzdžio turi būti 300 mm.

Likęs užpylimas iki paviršiaus lygio turi būti pilamas ir tankinamas ne storesniais nei 300 mm sluoksniais.

Sunkių tankintuvų negalima naudoti 300 mm atstumu virš tų vamzdžių, kurių skersmuo DN 200 mm, ir 500 mm atstumu, kai vamzdžių DN 200 mm. Po tomis teritorijomis, kur vyksta eismas, užpilama sluoksniais, ne storesniais už 200 mm.

Būtina užtikrinti, kad vamzdžiai vienodai gultų ant pagrindo. Su vamzdžiais jokių būdu negali liestis dideli akmenys ar kiti kieti daiktai. Pagrindas turi būti toks, kad po kiekvienu moviniu sujungimu būtų tinkamos duobės.

5.3. Bendras užpylimas

Iškasta ar atvežta medžiaga bendram užpylimui turi būti be šlakų, pelenų, organinių medžiagų, purvo ar kitų teršalų, ji turi būti granuliuota ir reikiamai susmulkinta, kad būtų įmanomas reikiamas sutankinimas, joje negali būti akmenų ar susmulkintų uolienu, kurių didžiausias skersmuo neturi viršyti DN 75 mm. Papildomo tranšėjų užpylimo medžiaga turi atitikti šiuos reikalavimus:

- Vientisumo koeficientas - 6 min.
- Plastiškumo indeksas - 15 max.
- Skysčio riba - 35 max.

5.4. Pirminis užpylimas

Pirminiam tranšėjų užpylimui naudojamas smėlis. Smėlis turi būti geras, švarus, neužterštas, vienodo smulkumo, max. dalelių dydis 20 mm. o mažesnių nei 0.02 mm dalelių – mažiau nei 10 %. Be to, smėlyje neturi būti kenksmingų ir žalingų medžiagų, jame negali būti daugiau nei 15 % molio ar dumblo pagal svorį (pavieniui ar kartu).

5.5. Vamzdžių pagrindas

Pagrindas vamzdžiams turi būti iš granuliuotos medžiagos pagal BS882 reikalavimus ar tolygus, grūdelių dydžiui nuo 0 iki 16 mm ir tankinimo frakcijai neviršijant 0,15. Pagrindo medžiaga klojama 150 – 200 mm žemiau vamzdžio apačios.

DOKUMENTO ŽYMUO	LAPAS	LAPŲ	LAIDA
SD25.01-01-TDP-VN-TS	11	24	0

6. VAMZDYNŲ BANDYMAS

6.1. Bendroji dalis

Rangovas sutelkia darbininkus, parūpina medžiagas ir įrangą bandymų atlikimui. Rangovas pateikia vandenį praplovimui ir išbandymui ir apmoka laikinus vamzdžius, rezervuarus ir vandens gabenimą.

Rangovas turi pateikti visus prietaisus ir priemones vandeniui įleisti į vamzdžius juos praplaunant ir išbandant, tarp jų siurblius, manometrus, skaitiklius, kamščius, išleidžiamuosius vamzdžius ir pan., reikiamas atramas, atraminius blokus, užtikrinančius vamzdžių stabilumą. Visas slėginis vamzdynas plaunamas ir išbandomas ne ilgesnėmis nei 500 m atkarpomis. Rangovas praneša Užsakovo atstovui apie numatomą vamzdžių išbandymą prieš savaitę.

Rangovas privalo užtikrinti, kad bandymai neturėtų neigiamo poveikio atramoms, atsižvelgdamas į betono projektinį atsparumą.

Neslėginiai vamzdžiai, pakloti atviroje tranšėjoje, turi būti išbandomi po jų sujungimo prieš užpildant, išskyrus atvejus, kai užpylimas reikalingas stabilumui palaikyti bandymų metu.

Vamzdynai turi būti išbandomi oru ir vandeniui bei apžiūrint tokiomis atkarpomis, kokias apsprendžia statybos eiga, pagal Inžinieriaus ir Užsakovo patvirtintą programą.

Kiti bandymai atliekami po užpylimo gruntu.

6.2. Neslėginių vamzdžių bandymas vandeniui

Iki DN 800 mm neslėginiams vamzdžiams bandomasis slėgis turi būti min. 1,2 m vandens stulpas virš vamzdžio viršaus ar gruntinio vandens lygio, žiūrint, kuris iš jų aukštesnis aukščiausiam taške ir ne žemesnis nei 6,0 m žemiausiam atkarpos taške. Didelio nuolydžio vamzdynas turi bandomas etapais tais atvejais, kai max. slėgis, kaip nurodyta aukščiau, būtų viršytas bandant visą atkarpos ilgį.

Vamzdynas turi būti pripiltas vandens ir min. 2 valandoms paliktas, tada vanduo papildomas iš matavimo indo 5 min intervalais, registruojant vandens kiekį, reikalingą pirminiam vandens lygiui palaikyti. Jei nenurodyta kitaip, vamzdyno tarpas tampa išbandytu ir priimamas, jei po 30 min. užpildytas vandens kiekis yra mažesnis nei 0,5 l 1,0 m tiesiniam ir 1,0 m nominalaus skersmens.

6.3. Neslėginių vamzdynų bandymas oru

Išbandant oru neslėginius vamzdžius, tinkamomis priemonėmis pumpuojamas oras, kol prie sistemos prijungtame "U" vamzdyje parodomas 100 mm vandens stulpo slėgis. Vamzdynas bus priimtas, jei oro slėgis po 5 minučių, toliau nepumpuojant, po stabilizavimosi, išlieka 75 mm vandens stulpo. Šio testo reikalavimų neįvykdymas netrukdo priimti vamzdyną, jei vėliau, Užsakovo atstovui nurodžius, sėkmingai atliekamas išbandymas vandeniui pagal šias technines specifikacijas.

6.4. Infiltracija

Po užpylimo neslėginiai vamzdžiai ir šuliniai turi būti išbandomi, patikrinant infiltraciją. Visi įleidimai į sistemą turi būti veiksmingai uždaryti ir bet koks likutinis įtekėjimas laikomas infiltracija.

Vamzdynas su šuliniais priimamas, jei infiltracija, įskaitant infiltraciją į šulinius, po 30 min. neviršija 0,5 l 1,0 m tiesiniam ir 1,0 m nominalaus skersmens.

Nežiūrint sėkmingo šio bandymo atlikimo, jei yra koks nors pastebimas vandens įtekėjimas į vamzdyną taške, kurį galima nustatyti vizualiai ar CCTV patikrinimo būdu, Rangovas imasi reikiamų priemonių tokiai infiltracijai sustabdyti.

7. PASTATO NUOTAKYNO VAMZDYNŲ MONTAVIMAS

Buitinių nuotekų vamzdynų montavimas

Montuojant nuotakyno sistemą būtina numatyti priemones nuo:

- Kvapų sklidimo, įrengiant hidraulines užtvaras įlajų prijungimo prie nuotakyno vietose, taip pat neleidžiant nuotekoms iš vieno nuotako su hidrauline užtvara patekti į kito nuotako hidraulinę užtvartą; įrengiant vėdinimo stovus ir stovų vėdinamąsias dalis. Vėdinimo stovus ir stovų vėdinamąsias dalis sujungti su pastato vėdinimo sistemomis ir dūmtraukiais draudžiama;
- Pastato nuotekų šalintuvo ir pastato vandentiekio susijungimo pavojaus, įrengiant patikrinimo įtaisus tuose taškuose, kuriuose gali kilti susijungimo pavojus;
- Nutekėjimo iš nuotakyno:
 - sumontuojant uždaromuosius įtaisus, taip pat užtikrinant nustatytus nuolydžius ir greičius;
 - įrengiant atskirą išvadą nuotekoms iš įlajų, kurių viršaus briaunos lygis yra žemiau už kiemo nuotakyno

DOKUMENTO ŽYMUO	LAPAS	LAPŲ	LAIDA
SD25.01-01-TDP-VN-TS	12	24	0

artimiausio šulinio dangčio lygį ir montuojant ant išvado uždarymo įtaisą su automatizuota pavara (kad būtų išvengta nuotekų ištvainimo iš išorės nuotakyno pastatė);

- užtaisant nuotakyno perėjimo per pastato atitvaras angas nuotekų ir drėgmės nepraleidžiančiais statybos produktais, taip pat padengiant tokias pat savybes turinčiais statybos produktais 8–10 cm. stovo dalį, esančią virš perdangos (iki nuotakyno horizontalaus vamzdžio prijungimo prie stovo vietos) bei apvyniojant aukščiau nurodytas stovo dalis (iki užtaisymo bei padengimo) hidroizoliacines savybes turinčiais statybos produktais (nepaliekant tarpų tarp statybos produkto ir stovo dalies).

Pastato nuotakynas turi būti įrengtas taip, kad oro slėgio svyravimai, atsirandantieji krintant nuotekoms stovuose, nepažeistų hidraulinių užtvarų ir nesudarytų galimybės nuotakyno dujoms prasiskverbti į patalpas. Oro slėgio svyravimams išlyginti gali būti įrengtos orlaidės, vėdinimo vamzdžiai, vėdinimo stovai.

Vamzdžiai turi būti montuojami atsižvelgiant į rekomenduojamus horizontalius ir vertikalius atstumus, laikantis atitinkamų nuolydžių.

Buitinio nuotakyno nuotakai montuojami laikantis šių reikalavimų:

- Nuotakai tiesiami virš grindų arba palubėje.
- Plautuvių ir praustuvų nuotakų, tiesiamų virš grindų, ašis daroma 80–100 mm aukščiau grindų.
- Palubės nuotakai montuojami kiek galima arčiau lubų.
- Skirtingų butų sanitarinius prietaisus įjungti į bendrą nuotaką neleidžiama.
- Dviejų vonių, esančių tame pačiame aukštyje, nuotakai jungiami prie stovo įžambiuoju keturšakiu arba atskirai dviem trišakiais.
- Nuotakai su stovais virš grindų jungiami įvairiais trišakiais, keturšakiais, šakočiais, rinktuvais; palubėje, rūsyje ar techniniame aukšte – tik įžambiaisiais trišakiais ar keturšakiais.

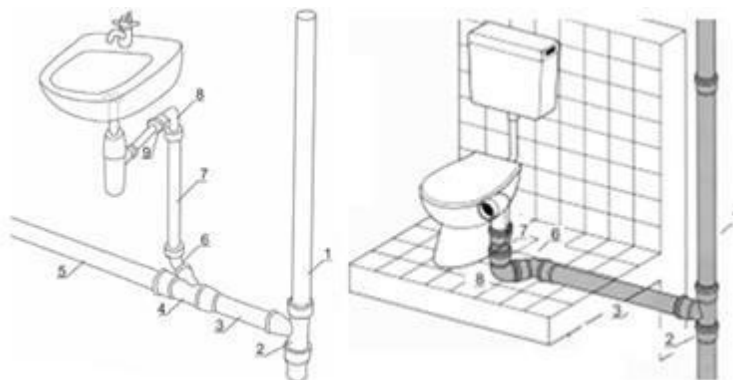

1 pav. San. prietaisų pajungimo pavyzdžiai (1 – vamzdis D110, 2 – trišakis 870 D110/110 (WC prijungimui rekomenduojama naudoti trišakį 450 ir alkūnę 450), 3 – vamzdis D110, 4 – trišakis 450 D110/50, 5 – vamzdis D110, 6 – alkūnę 450 D50 (WC D110), 7 – vamzdis D50 (WC D110), 8 – alkūnę 870 D50 (WC Æ110), 9 – guminė tarpinė)

Buitinio nuotakyno stovai montuojami laikantis šių reikalavimų:

- Stovai tiesiami pro visus pastato aukštus vienodo skersmens (ir tekamoji, ir vėdinamoji dalis) ir iškeliami virš stogo 0,3–0,5 m. Virš eksploatuojamo plokščio stogo stovo vėdinamąją dalį reikia iškelti ne mažiau 3,0 m. Visais atvejais, jos viršus turi būti ne mažiau kaip 0,1 m aukščiau vėdinimo šachtų ir ne arčiau kaip 4,0 m nuo balkonų, durų, atidaromų langų. Stovų vėdinamąsias dalis jungti į vėdinimo sistemas, dūmtraukius neleidžiama.
- Stovai tiesiami atvirai sienomis, kolonomis arba paslėptai sienų vagose, šachtose, paliekant prieinamus revizijų dangtelius.
- Nuotekų stovai daromi vertikalūs.
- Dėl konstrukcinių sumetimų prireikus pakeisti stovo vietą, galima jame įmontuoti atotrauką ar gulsčiąją dalį.

Kai stove daroma gulsčioji dalis, aukšte virš jos esančius sanitarinius prietaisus rekomenduojama

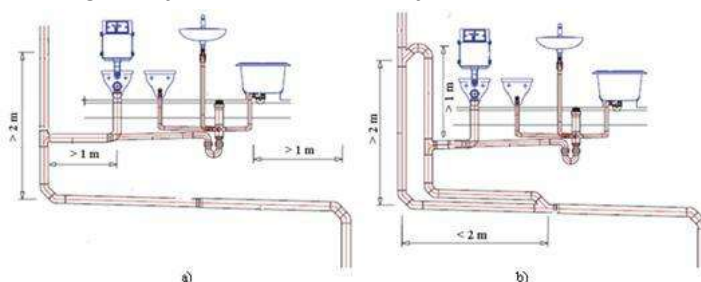

DOKUMENTO ŽYMUO	LAPAS	LAPŲ	LAIDA
SD25.01-01-TDP-VN-TS	13	24	0

prijungti pagal (2 pav.) pateikiamas schemas.

2 pav. Gulsčiosios stovo dalies įrengimo schemų pavyzdžiai: a) – kai stovas yra per 4 – 8 aukštus ir gulsčioji dalis ilgesnė kaip 2 m; b) – kai stovas yra per 4 – 8 aukštus ir gulsčioji dalis trumpesnė kaip 2 m

Stovai prie išvadų arba gulsčiųjų dalių jungiami atsižvelgiant į pastato aukštį. Kai stovai yra tik per tris aukštus arba ne ilgesni kaip 10 m prie išvadų arba gulsčiųjų dalių jungiami dviem alkūnėmis po 45° arba viena alkūne 90° (a, b). Kai stovas yra daugiau nei per 3 aukštus arba yra > kaip 10 m naudojamos dvi alkūnės po 45° ir vamzdis tarp jų (c).

3 pav. Stovų jungimas prie išvadų

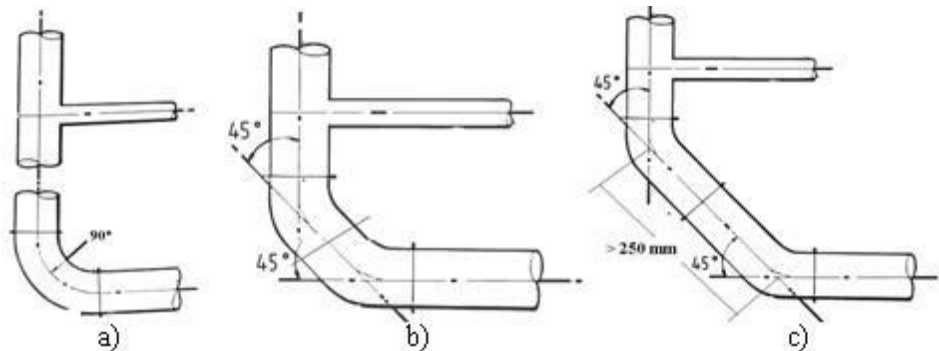

Montuojant nuotakyno stovus pastato inžinerinių sistemų šachtose, nišose, kanaluose, pastato inžinerinių sistemų kabinose, jų atitvarinės konstrukcijos turi būti iš nedegamų medžiagų.

Iš sunkiai degančiųjų medžiagų montuojamas nuotakynas perdangoje, gaisrinėse sienose ir atitvarose turi būti aprūpinamas ugnį sulaikančiomis bei nuo ugnies poveikio išsiplečiančiomis movomis arba stovai įrengiami atitinkamo atsparumo ugniai šachtose.

Tam tikrais atvejais, kai reikia užtikrinti apsaugą nuo gaisro, naudojamos priešgaisriniai žiedai. Atspari ugniai medžiaga, esanti žiedo viduje, mechaniškai užsandarina reikiamą vietą ir ne mažiau kaip 90 minučių neleidžia prasiskverbti nei ugniai, nei dūmams.

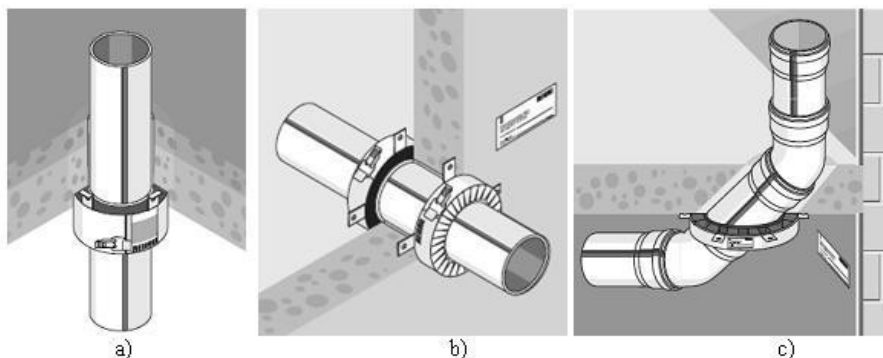

4 pav. Priešgaisrinės movos panaudojimo pavyzdžiai (a – perdangoje, b – sienoje, c – lubose)

Kad pasiekti optimalią triukšmo izoliaciją, naudojamos visą vamzdį apjuosiančios, triukšmą sugeriančios apkabos, kurių skersmuo atitinka vamzdžio skersmenį. Rekomenduojamos apkabos su įdėklais iš aktyviosios gumos, kurios prie sienų tvirtinamos varžtais su plastikiniais kaišciais.

Įrengiant vamzdyną iš plastmasinių vamzdžių, reikia sudaryti sąlygas vamzdžių pailgėjimui, didėjant temperatūrai. Vamzdžių pailgėjimą iki 10 mm leidžia įmovinis sujungimas, kai įmova nejudamai įtvirtinta, o lygus galas turi 10 mm eigą (5. pav.). Kai vamzdžio ilgis daugiau 2,5 m naudojamos kompensacinės movos, kurios kompensuoja iki 60 mm pailgėjimą.

DOKUMENTO ŽYMUO	LAPAS	LAPŲ	LAIDA
	SD25.01-01-TDP-VN-TS	14	24

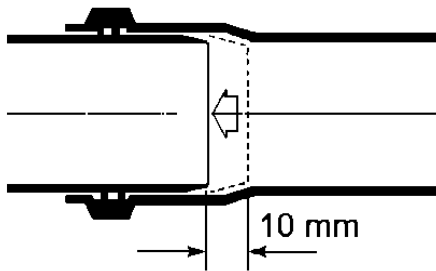

5 pav. Vamzdžių sujungimas

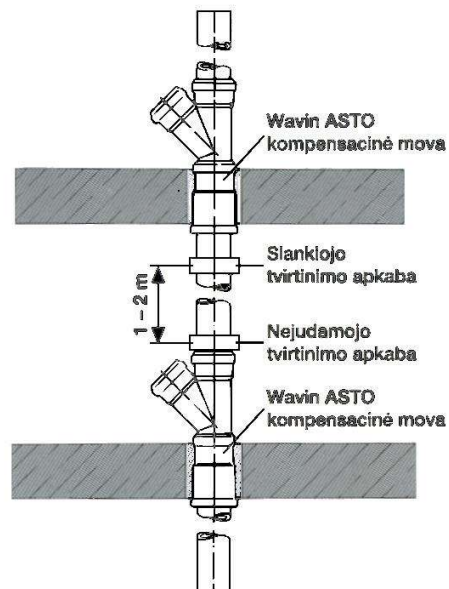

6 pav. Vertikalaus stovo tvirtinimas

Stovai montuojami sienų vagose. Dėl triukšmo, kurį kelia tekantis stovu vanduo, nerekomenduojama stovų montuoti ant sienos. Atstumas tarp sienos ir stovo ne mažesnis kaip 20 mm, o iki kitų stovų – 100 mm.

Nuotakus prie stovų reikia prijungti virš grindų, kad būtų išvengta papildomų angų perdangose. Prijungiant 60° ar 45° kampu, padidėja stovo pralaidumas.

Propileninių vamzdžių stovas aukšto ribose tvirtinamas dviejuose taškuose: nejudama atrama po įmova ir judama atrama aukšto viduryje (6 pav.). Montuojant horizontalius vamzdžius, atramos įrengiamos 10d atstumais, bet ne mažiau dviejų atramų vamzdžiui Pakabintas vamzdynas tvirtinamas nejudamomis ir judamomis atramomis, nukreipiančiomis ir palaikančiomis vamzdį, netrukdant jo pailgėjimui (7 pav.).

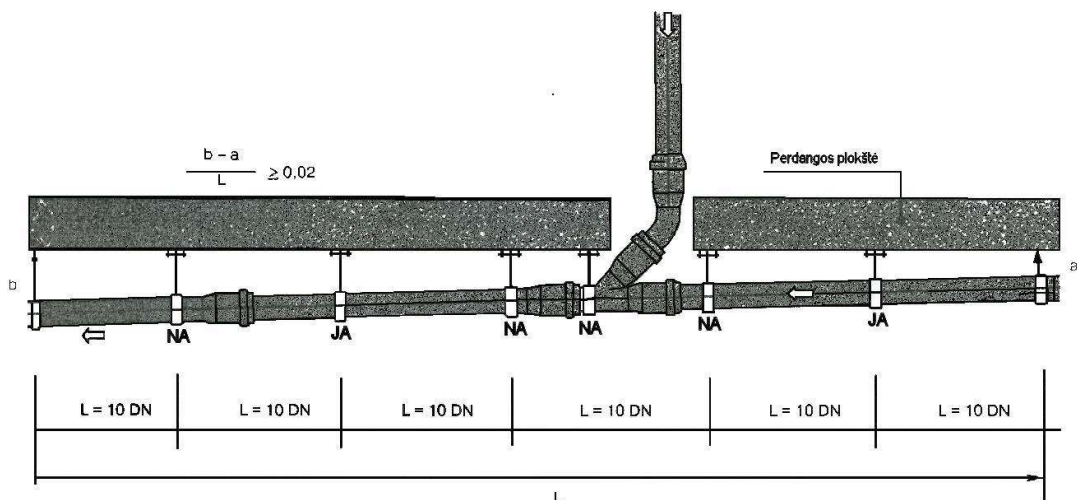

7 pav. Pakabinto vamzdyno tvirtinimas

Buitinio nuotakyno išvadai montuojami laikantis šių reikalavimų:

Išvadai tiesiami rūšio palubėje, rūšio sienomis arba grunte, po rūšio ar pastato (jei nėra rūšio) grindimis. Patalpose su tvirta grindų danga išvadus reikia įgilinti 0,4–0,7 m, priklausomai nuo vamzdžių medžiagos.

Buitinėse patalpose vamzdynų viršus turi būti ne mažiau kaip 0,1 m žemiau grindų apačios.

Hidraulinės užtvartos įrengiamos prie kiekvieno į buitinių nuotekų šalintuvą įjungiamo sanitarinio prietaiso (b). Vienoje patalpoje pastatytų praustuvų grupė gali būti apsaugota viena bendra hidrauline užtvarta su revizija (a). Negalima jungti prie bendros hidraulinės užtvartos kelių praustuvų, esančių skirtingose patalpose (abipus sienos).

DOKUMENTO ŽYMUO	LAPAS	LAPŲ	LAIDA
	SD25.01-01-TDP-VN-TS	15	24

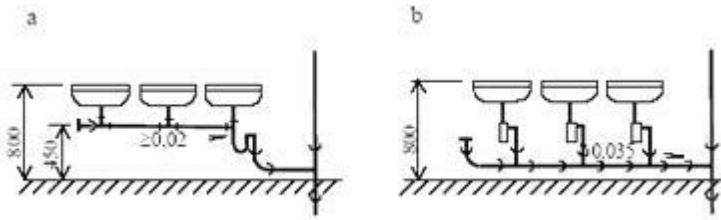

8 pav. Hidraulinių užtvarų įrengimas

Revizijos ir pravalos įrengiamos laikantis šių reikalavimų:

Revizijos įrengiamos prieinamose vamzdyno vietose, o neprieinamose įrengiamos pravalos su prieinamoje vietoje įrengtais dangčiais. Pravalos gali būti įrengiamos ir nuotakų pradžioje.

Nuotakynui valyti, stovuose, 1,0 m virš grindų, bet ne mažiau kaip 0,15 m virš tame aukšte prijungtos įlajos viršaus, įrengiamos revizijos. Stovuose revizijos būtinos: apatiniame ir viršutiniame aukšte, aukštuose virš atotrakų, penkiaaukščiuose ir aukštesniuose pastatuose – papildomai kas trys aukštai. Ties revizijomis paliekama anga su durelėmis, mažiausiai 0.3 ´ 0.4 m dydžio. Revizijos sandarinimui po dangeliu dedamas gumos tarpiklis.

Ilguose išvaduose būtina įrengti revizijas ar pravalas tokiais atstumais: revizijos – kas 10–15 m, kai išvado skersmuo 50 mm, kas 12–20 m, kai skersmuo 100–150 mm, ir kas 15–25 m, kai skersmuo 200 mm ir didesnis; pravalos – kas 6–10 m, kai skersmuo 50 mm, ir kas 8–12 m, kai skersmuo 100–150 mm.

Vamzdynuose įrengtos pravalos uždaromos dangteliu. Įrengiant pravalą žemiau grindų, ties ja paliekamas 0.2 ´ 0.2 m dydžio liukas.

Nuotakyno vamzdynas tvirtinamas laikantis šių rekomenduojamų reikalavimų:

Nuotekų vamzdynai tvirtinami kabliais, balneliais, pakabomis prie sienų, kolonų, lubų, sijų ir kitų statybinių konstrukcijų arba klojami ant specialių atramų. Vamzdžių tvirtinimui naudojamos apkabos, kurių vidinis diametras 1-2 mm didesnis už vamzdžio išorinį diametrą.

Vamzdžių apkabas reikia tvirtinti prie didelio paviršinio tankio statybinių konstrukcijų.

Stovus įrengiant atvirose montavimo šachtose ir aukštose patalpose (kai aukšto aukštis viršija 2,5 m), kiekvienam vamzdžiui rekomenduojama panaudoti vieną nejudamojo tvirtinimo apkabą ir vieną slankiojo tvirtinimo apkabą.

Nejudamojo tvirtinimo apkaba reikia pritvirtinti apatinį vamzdžio galą – iš karto ties fasonine dalimi. Slankiojo tvirtinimo apkabą reikia sumontuoti ne didesniu kaip 2 metrų atstumu virš nejudamojo tvirtinimo apkabos.

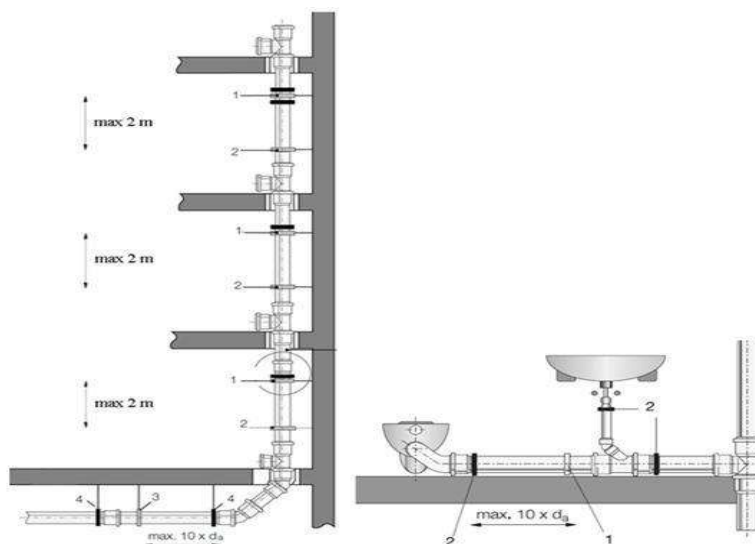

9 pav. Vamzdžių tvirtinimo schema (1 – slankioji tvirtinimo apkaba, 2 – nejudamojo tvirtinimo apkaba, 3 – slankioji tvirtinimo apkaba, 4 – nejudamojo tvirtinimo pakaba)

Horizontaliai klojamus vamzdžius reikia tvirtinti prieš mūrijant. Tada vamzdžiai nepasisumia, kaip atsitinka atliekant betonavimo darbus. Vertikaliuosius vamzdžius reikia tvirtinti vidaus sienų išėmose arba instaliavimui skirtuose kanaluose.

DOKUMENTO ŽYMUO	LAPAS	LAPŲ	LAIDA
	SD25.01-01-TDP-VN-TS	16	24

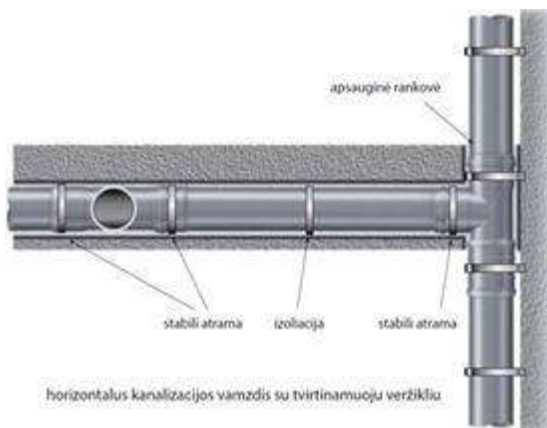

10 pav. Iš dalies įmūrijamo vamzdyno montavimas

Vamzdžiai jungiami pradedant nuo žemiausios vietos. Kai medžiaga dėl terminio poveikio pradeda plėstis, o apmūryta nekokybiškai, vamzdžiai išsiremia į betono sluoksnį, todėl jo paviršius gali trūkinėti. Pereidamas per kilpą, vertikalus vamzdis pajuda į apsauginę rankovę taip, kad liktų vietos vamzdynams plėstis dėl terminio poveikio.

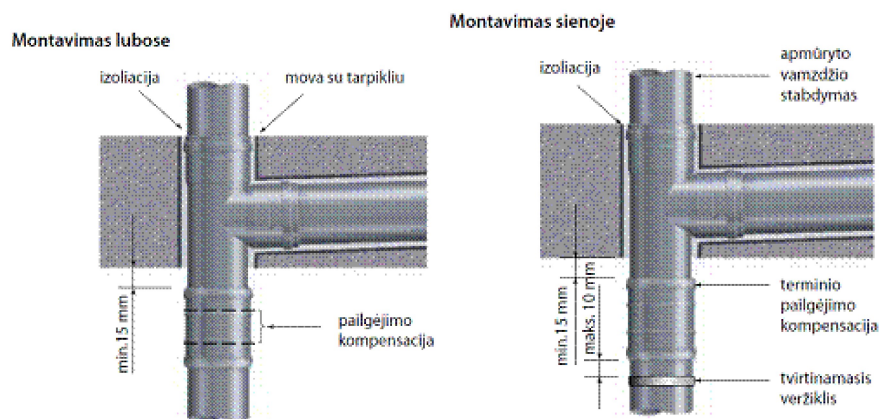

11 pav. Dalinis kanalizacijos vamzdžių apmūrijimas

Atstumas tarp movų turi būti ne didesnis kaip 2 m. Atstumas tarp užmaunamųjų movų turi būti ne didesnis kaip 2 m. Apkaba per vidurį atkarpos prie pagrindo tvirtinama stabiliai. Prieš movą ir už movos montuojama paslankioji jungtis.

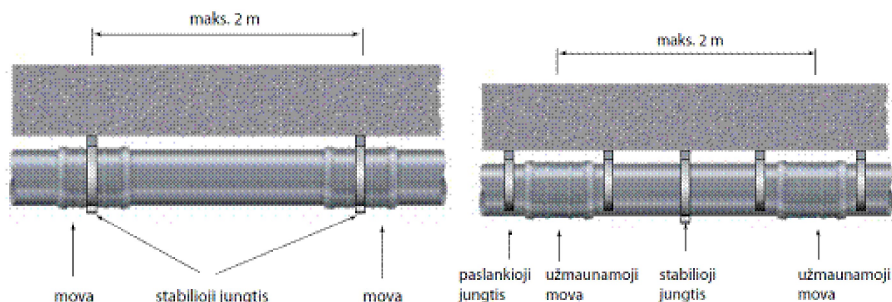

12 pav. Vamzdyno montavimas naudojant movas

Lietaus nuotekų vamzdynų montavimas

PVC vamzdžiai ir fasoninės dalys jungiami įstatant lygų galą į kitą vamzdžio galą su mova. Moveje turi būti gamykloje įstatyti ir pritvirtinti guminiai žiedai, specialiai sutepti silikono tepalu. Kad apsaugoti vamzdžių vidų nuo užteršimo abu vamzdžių galai turi būti uždaryti sandariais plastmasiniais gaubtais. Naudojant gamykloje įstatytą sandarinimo sistemą, galų užapvalinti nebūtina. Jei vamzdžius reikia pjaustyti, jų nupjautus galus reikia užapvalinti ir nuvalyti dilde ar peiliuku. Lygųjų galą įstumti į movą galima rankomis. Jei reikia naudoti galima

DOKUMENTO ŽYMUO	LAPAS	LAPŲ	LAIDA
	SD25.01-01-TDP-VN-TS	17	24

plieninį laužtuvą ir medinę kaladėlę.
Draudžiama vilkti vamzdžius žeme.

7.1. Sanitarinių prietaisų montavimo reikalavimai

Sanitariniai prietaisai, montuojami patalpose, privalo turėti bendrus bruožus: jų vidaus ir išorės paviršius privalo turėti lygų, gerai valomą paviršių, neturėti aštrių atsikišusių dalių nei prietaise, nei tvirtinimo detalėse. Visi sanitariniai prietaisai, nuotėkų priimtuvai ir maišytuvai privalo būti sertifikuoti pagal ISO 9000 serijos standartą ir atitikti EN nustatytus dydžius.

Vandens maišytuvai privalo atitikti praustuvų konstrukciją ir deramą garso gesinimo laipsnį. Viešuosiuose tualetuose ir technologiniuose cechuose numatyti bekontaktiniai plautuvių ir praustuvų maišytuvai. Visose likusiose patalpose svirtiniai maišytuvai.

Jei kitaip nenurodo gamintojas grindų trapas gali būti montuojamas sekančiai:

- Išmatuojamas grindų aukštis;
- Aukštį reguliuojamą pagrindą pritaikyti prie konstrukcijos;
- Pasirinkti norima gaminį;
- Įdėti trapą ir garsą izoliacinį kilimėlį.
- Aukštį reguliuojamo pagrindo pagalba išlyginti milimetro tikslumu;
- Uždėti sandarinimo medžiagą, užtepti hidroizoliacine danga.



13 pav. Trapo montavimo pavyzdžiai

Jei kitaip nenurodo gamintojas dušo latakas gali būti montuojamas sekančiai:

- Dušo latakas ant grindų pastatomas tolygiai ir tiksliai. Kai yra statoma prie sienos, svarbus vaidmuo tenka izoliacinei juostai tarp latakų sieninio flanšo ir sienos.
- Izoliacinė juosta ir sandarinimo flanšo abrazyvinis paviršius garantuoja patikimą sukibimą su skysta hidroizoliacija.

DOKUMENTO ŽYMUO	LAPAS	LAPŲ	LAIDA
	SD25.01-01-TDP-VN-TS	18	24

7.2. Vamzdžių pajungimas prie esamo g/b šulinio

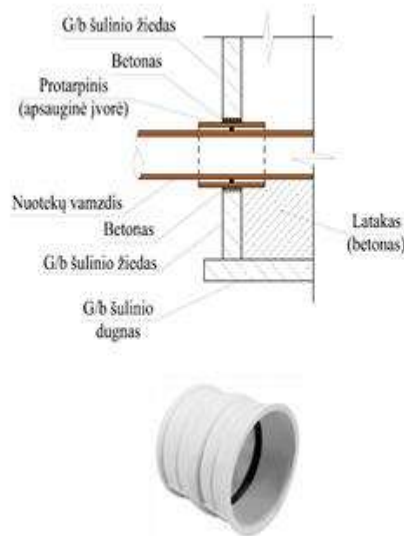

14 pav. Vamzdžio pajungimas G/B šuliniuose

7.3. Sistemos hidrauliniai bandymai

Buitinių nuotekų šalinimo sistemos bandymas vykdomas pildant ją vandeniu ir apžiūrint, vienu metu atidarius 75 % sanitarinių prietaisų čiaupų.

Prieš bandymą patikrinama, ar nėra užsikimšę stovai. Kiekvienas stovas bandomas atskirai. Bandoma, esant ne žemesnei kaip + 5°C temperatūrai.

Vamzdynai, pakloti po žeme arba kanaluose, užpildomi vandeniu iki pirmo aukšto grindų lygio, o vamzdynai pakloti konstrukcijose tarp aukštų – iki aukšto lygio.

Bandymo metu išoriškai apžiūrimi sujungimai. Jei sujungimuose nerandama nutekėjimų ir vandens lygis bandomame vamzdyne nepažemėja, sistema laikoma tinkama eksploatuoti.

Pabaigus bandymą, vanduo iš sistemų išleidžiamas.

Bandymas apiforminamas aktu.

7.4. Darbas šuliniuose ir kameroje

Norint atidengti apžiūros šulinio dangtį, pradžioje jis pakeliamas su laužtuvu, po to nukeliamas, užkabintas dviem kabliais. Darbuotojai turi dėvėti apsaugines pirštines. Prieš leidžiantis į šulinį ar kamerą, dujų analizatoriumi turi būti patikrinama dujų koncentracija ir sudėtis.

Draudžiama tikrinti koncentraciją ir dujų sudėtį šulinyje ar kameroje metant uždegtą popierių arba leisti į šulinį degančią žvakę. Aptiktas dujas ir nuotėkas šulinyje ar kameroje šaliname vienu iš tokių būdų:

1. atidarius kelis gretimus šulinius, išvėdinti šulinius ir vamzdynus;
2. pripildyti šulinius arba kameras vandens, vėliau jį išpumpuoti;
3. į vieną iš trijų atskirų šulinių nuleisti dujų šalinamąjį ventiliatorių.

Dujų vėdinimo metu prie šulinių ar kamerų neturi būti pašalinių žmonių, ypač vaikų. 10 m atstumu nuo šulinio turi būti pastatytas aptvaras su išpėjamoju ženklų, o naktį - raudonas žibintas. Jei negalima iki galo pašalinti šulinyje ar kameroje esančių dujų, darbininkai gali dirbti tik su dujokauke. Šuliniuose ar kameroje draudžiama dirbti su įrankiais, įskeliantiais kibirkštį.

Dirbti apžiūros šuliniuose ir kameroje skiriami ne mažiau kaip trys asmenys (du iš jų - prižiūrintys) ir išduodama paskyra - leidimas, kurioje nurodytos saugios darbo sąlygos ir priemonės (5 priedas).

Brigados, dirbančios šuliniuose, kameroje ir praeinamuosiuose kanaluose, turi naudoti tokias saugos ir apsaugines priemones:

- 1 apsaugos diržus (kiekvienas brigados narys);
- virvę su karabinu (kiekvienas brigados narys);
- signalinę liemenę (kiekvienas brigados narys);
- apsauginį šalną (kiekvienas brigados narys);
- izoliuojamąją dujokaukę (kiekvienas brigados narys);

DOKUMENTO ŽYMUO	LAPAS	LAPŲ	LAIDA
SD25.01-01-TDP-VN-TS	19	24	0

- brezentinius kombinezonus su galvos gobtuvu (kiekvienas brigados narys);
- guminius batus (kiekvienas brigados narys);
- dujų analizatorių;
- ne didesnės kaip 12 V įtampos akumuliatorinį žibintą;
- rankinį arba mechaninį ventiliatorių;
- kilnojamuosius aptvėrimo ženklus;
- kablius ir laužtuvus šulinių dangčiams atidaryti;
- sudedamąją liniuotę sankabų tvirtumui tikrinti;
- patikrintas pirmosios pagalbos vaistinėles.

Prieš pradėdant darbą šulinyje ar kameroje būtina patikrinti kilnojamąsias kopėčias ar lipynes. Valant nuotakas, nuotėkų tekėjimą reikia sustabdyti aukščiau remontuojamo ruožo. Pertraukos metu šulinius ar kameras būtina uždaryti dangčiais. Darbuotojui leidžiantis į šulinį ar kamerą, prie jo apsauginio diržo pririštą virvę laiko viršuje esantis darbuotojas. Virvė turi būti 2 m ilgesnė už šulinio gylį. Viršuje esantys darbuotojai privalo stebėti darbuotoją, esantį šulinyje ar kameroje, ir pagal pastebėtus apsinuodijimo požymius ar gautą signalą greitai ištraukti darbuotoją ir prireikus suteikti jam pirmąją medicinos pagalbą. Šuliniuose ar kamerosose su dujokauke leidžiama dirbti ne ilgiau kaip 10 min. Pakartotinai į juos galima leistis po 20 min. pertraukos.

7.5. Saugus darbas atliekant kasimo darbus

Tiesiant, remontuojant bei rekonstruojant vandens ūkio požeminius vamzdinius, žemės darbai atliekami tiksliai turint leidimą kasinėti. Leidimus išduoda atitinkama miesto (rajono) savivaldybės tarnyba. Leidimai duodami pateikus šiuos dokumentus:

- banko mokestinį pavedimą už sumokėtą užsakovo rinkliavą;
- nustatytos formos paraišką, kurioje nurodytas pareiškėjo įstaigos adresas, telefono numeris, tiksli darbų vykdymo vieta, numatomų darbų paskirtis ir pobūdis, pradžia ir pabaiga, atsakingo darbų vadovo vardas, pavardė;
- miesto (rajono) inžinerines požemines komunikacijas (dujotiekis, vandentiekis ir kanalizacija, šilumos tinklai, elektros ir telefono kabeliai) eksploatuojančių tarnybų leidimus;
- žemės darbų vykdymo gatvėse schemą, suderintą su savivaldybės tarnybomis ir su Valstybine kelių policija. Schemoje turi būti pažymėtos kasinėjimo zonos aptvėrimas ir kelio ženklų išdėstymas;
- nustatyta tvarka suderintą ir patvirtintą objekto kasimo darbų vykdymo projektą;
- sutartį su gatves bei želdinius tvarkančia organizacija;
- gamtos saugos skyriaus suderinimą dėl medžių ar krūmų kirtimo ir iškastos žemės išvežimo vietos, jei tai numatyta darbų vykdymo projekte;
- kultūros vertybių apsaugos tarnybų leidimą, jeigu darbai vykdomi jos veiklos zonoje;
- perkamų arba užimamų dangų savininkų (seniūnijos, daugiabučių namų savininkų bendrijų, garažų bendrijų ir kt.) suderinimą vykdyti darbus;
- apskrities viršininko administracijos melioracijos tarnybų technines sąlygas, jei darbai vykdomi kaimo vietovėje ar melioruotoje žemėje.

Baigus žemės darbus inžinerines požemines komunikacijas detaliam pažymi geodezijos tarnybos, surašančios nustatytos formos aktą. Prie akto pridedama žymėjimo schema ir reperių altitudžių sąrašas. Ypatingai pavojingas vietas (tranšėjas, duobes, iškastą lovį 0,2 m ir daugiau gylio) būtina aptverti barjeriais arba inventoriniais skydeliais, nukreipiamaisiais kūgiais, "stop" juosta, signaline virve.

Darbų vadovas privalo:

- nustatytu laiku, bet ne vėliau kaip prieš 2 paras iki darbų pradžios, pranešti įmonėms ir privatiems asmenims, turintiems statybvietėje komunikacijas, tikslų žemės kasimo darbų pradžios laiką ir pakviesti jų atstovus atvykti į darbų vietą;
- pateikti įmonių atstovams leidimą atlikti žemės darbus, projektą ir inžinerinių požeminių komunikacijų žymėjimo aktą;
- parodyti brigadininkui, darbuotojams požeminių komunikacijų vietas ir imtis priemonių inžinerinėms požeminėms komunikacijoms apsaugoti;
- perduoti žemės kasimo mechanizmų mašinistams žemės darbų vykdymo paskyrą - užduotį, parodyti šių darbų ribas natūroje, išvardyti saugotinas inžinerines požemines komunikacijas, įspėti juos apie atsakomybę už jų ir įrengimų sugadinimą.

Kasimo darbų be ramsčių leidžiami gyliai vienalyčiame grunte, kai tranšėjos kasamos stačiais šlaitais:

- 1 m - smėlio, žvyro ir supiltuose gruntuose;
- 1,25 m - priemėliuose;

DOKUMENTO ŽYMUO	LAPAS	LAPŲ	LAIDA
SD25.01-01-TDP-VN-TS	20	24	0

- 1,5 m - priemoliuose, moliuose.

Šlaitų nuolydis, vykdant kasimo darbus iškasose ir tranšėjose be ramsčių, kurių gylis 1,0 - 3,0 m, turi būti:

- 450 - smėlis, žvyras, supiltas gruntas;
- 560- priesmėlis;
- 630- priemolis;
- 760- molis.

Kasamos gilesnės tranšėjos stačiais šlaitais yra ramstomos iš viršaus gilyn. Iškasus gruntą iki gylio, kuris nurodytas 85 punkte, ramstoma ir kasama klodais po 0,5 m gylio ir tuoj pat ramstoma. Tranšėjų sienelių viršutinės ramsčių lentas būtina iškišti virš iškasos briaunų ne mažiau kaip 15 cm, o iškastas gruntas iš tranšėjos turi būti kraunamas ne arčiau kaip 0,5 m nuo iškasos briaunos. Tranšėjų lentiniai ramsčiai turi būti ardomi iš apačios, išimant ne daugiau kaip tris lentas, o biriuose ir nepatvariuose gruntuose - ne daugiau kaip vieną lentą. Jeigu tranšėjos dugnas yra žemiau gruntinio vandens, paremti naudojama spraustlentė, kuri įkasama žemiau tranšėjos dugno ne mažiau kaip 0,75 m. Kasant tranšėjas su stačiais šlaitais giliau negu nurodyta aukščiau, laikini ramsčiai projektuojami ir skaičiuojami sudarant darbų vykdymo projektą. Žemės darbai veikiančių požeminių dujotiekių apsauginėje zonoje vykdomi betarpiškai vadovaujant darbų vykdytojui arba meistrui, prižiūrint dujotiekių eksploatuojančios įmonės atstovui. Asmeniui, atsakingam už žemės darbų vykdymą, turi būti išduota nustatytos formos paskyra - leidimas pavojingiems darbams atlikti Aptikus šalia vandentiekio ar nuotėkų komunikacijų dujotiekio vamzdžius, reikia pranešti dujų ūkio avarinei tarnybai telefonu 04 ir jos leidimu tęsti kasimo darbus.

Atkastos inžinerinės komunikacijos užpilamos prižiūrint šias komunikacijas eksploatuojančių įmonių atstovams, o važiuojamojoje gatvės dalyje ir savivaldybės atitinkamos tarnybos atstovui.

7.6. Demontavimo ir atliekų šalinimo darbai

Demontuojami sistemų vamzdynai bus pjaustomi ne ilgesniais kaip 3 m ilgio gabalais ir, statybvietėje nuardžius šilumos izoliaciją išvežami į su užsakovu suderintą vietą.

Susidariusios statybinės atliekos turi būti tvarkomos, apdorojamos ir utilizuojamos, vadovaujantis D1-637 „Statybinių atliekų tvarkymo taisyklėmis“.

DOKUMENTO ŽYMUO	LAPAS	LAPŲ	LAIDA
SD25.01-01-TDP-VN-TS	21	24	0

Pozicija Eil.Nr.	Pavadinimas ir techninės charakteristikos	Žymuo (T.S. žymuo)	Mato vnt.	Kiekis	Papildomi duomenys
Vidaus buitinė nuotekynė (F1)					
Medžiagos					
1.	Plastikinis nuotekų vamzdis su tvirtinimo detalėmis, D110x5,3	T.S 3.2	m	161	
2.	Plastikinis nuotekų vamzdis su tvirtinimo detalėmis, D110x3,2	T.S 3.2	m	42	
3.	Plastikinio vamzdžio fasoninės dalys (alkūnės, trišakiai, keturšakiai, movos, perėjimai)	T.S 3.2	kompl.	1	
4.	Revizija D110	T.S 3.9	vnt.	1	
5.	Pravaža su atidaromomis durelėmis aptarnavimui, D110	T.S 3.5	vnt.	6	
6.	Priešgaisrinė mova, montuojama vietose, kur stovas kerta tarpaukštines perdangas D110	T.S 3.7	vnt.	40	
7.	Trapas, D110. Analogas ACO Junior su atbuliniu vožtuvu	T.S 3.4	vnt.	1	
8.	Atbulinis vožtuvas	T.S 2.3	vnt.	1	
9.	Protarpinis/segmentinis sandariklis	T.S 3.7	vnt.	4	
Darbai					
10.	Vamzdžio D110 mm utilizavimas	T.S 7.5	m	203	
11.	Plastikinio PVC vamzdžio D110mm paklojimas kai tinklo gylis 0,3-0,5m	T.S 5.2	m	42	
12.	Grindų atstatymas įrengiant betoninį pagrindą	T.S 4.1	m ²	12	
13.	Vamzdžių hidraulinis bandymas	T.S 6.2	m	203	
Lauko darbai					
14.	Esamo ketinio vamzdžio pašalinimas iš g/b šulinio	T.S 7.3	vnt.	2	
15.	Esamų dangų atstatymas kasimo vietoje	T.S 5.3	m ²	8	
16.	Angos D110 mm gręžimas, kai sienutės storis 0,1m	T.S 7.3	vnt.	2	
17.	D110 Išvado hermetizavimas	TS 7.5	vnt.	2	
18.	Grunto kasimas	T.S 5.2	m ³	8	
19.	Grunto užpylimas	T.S 5.3	m ³	8	
Lietaus nuotekynė (L1)					
Medžiagos					
20.	PVC slėginis nuotekų vamzdis fasoninėmis dalimis, D110x2,7, PN6	T.S 3.3	m	39	
21.	Lietaus surinkimo trapas DN110	T.S 3.6	vnt.	12	

0	2025-07	Statybos leidimui, statybai			
Laida	Išleidimo data	Laidos statusas, keitimo priežastis (jei taikoma)			
Kval. Patv. Dok. Nr.	UAB „Statybos dalis“ Aitvaro Sodų 4-oji g. 3, Siraičiai, Telšių r. Tel. 065624777			Statinio projekto pavadinimas Daugiabučio gyvenamojo namo Antakalnio g. 91, Vilniuje, atnaujinimo (modernizavimo) projektas.	
	Pareigos	Vardas, Pavardė	Parašas	Statinio numeris ir pavadinimas 01 – Gyvenamasis namas	
Atestato Nr.	 PROJEKTALIS Žalioji a. 50, Ginduliai, Klainėdos r. sav. info@projektalis.lt			Dokumento pavadinimas Sąnaudų žiniaraštis	
				Laida	0
LT	Užsakovas	VŠĮ „Atnaujinkite miestą“		Dokumento žymuo	Lapas Lapų
				SD25.01-01-TDP-VN.SŽ	1 3

22.	Infiltracinis šulinys d1500x2700h	T.S 3.4	vnt.	2	
23.	Skalda f16/32 mm	T.S 3.4	m ³	2	
Darbai					
24.	Grunto kėsimas	T.S 3.11	m ³	6	
25.	Grunto užpylimas	T.S 3.11	m ³	2	
26.	Skaldos užpylimas	T.S 3.4	m ³	2	
V1 ir V3					
Medžiagos					
27.	PP-R vamzdis su fasoninėmis dalimis \varnothing 40x6,7 Analogas KAN Therm PP-R	T.S 2.5	m	129	
28.	Tas pats \varnothing 50x8,4	T.S 2.5	m	22	
29.	Tas pats \varnothing 63x10,5	T.S 2.5	m	5	
30.	Sintetinio putų kaučiuko antikondensacinės izoliacijos kevalas 40/12	T.S 1.2	m	129	
31.	Sintetinio putų kaučiuko antikondensacinės izoliacijos kevalas 50/12	T.S 1.2	m	22	
32.	Sintetinio putų kaučiuko antikondensacinės izoliacijos kevalas 63/12	T.S 1.2	m	5	
33.	Uždarymo ventilis, 5...90°C, d40	T.S 2.2	vnt.	8	
34.	Uždarymo ventilis, 5...90°C, d50	T.S 2.2	vnt.	2	
35.	Uždarymo ventilis, 5...90°C, d63	T.S 2.2	vnt.	2	
36.	Drenažinis ventilis, 5...90°C, d15 su akle	T.S 2.4	vnt.	8	
Darbai					
37.	Esamų vamzdinių demontavimas DN40-63	T.S 2.7	m	154	
38.	Naujų vamzdinių su fasoninėmis dalimis ir tvirtinimo elementais montavimas \varnothing 40-63	T.S 2.7.	m	154	
39.	Uždaromosios armatūros demontavimas	T.S 2.7.	kompl.	1	
40.	Naujos uždaromosios, drenažinės armatūros montavimas	T.S 2.7.	kompl.	1	
41.	Vamzdinių hidraulinis bandymas, praplovimas ir dezinfekavimas	T.S 2.9	sistema	1	
42.	Naujai montuojamo šalto vandentiekio vamzdinio prijungimas prie karšto vandens ruošimo įrenginio (pašildytuvo)	T.S. 2.	kompl.	1	
Karštasis ir cirkuliacinis vandentiekis					
Medžiagos					
43.	PP-R vamzdis su fasoninėmis dalimis \varnothing 40x6,7 Analogas KAN Therm PP-R	T.S 2.5	m	258	
44.	Tas pats \varnothing 50x8,4	T.S 2.5	m	44	
45.	Tas pats \varnothing 63x10,5	T.S 2.5	m	9	
46.	Akmens vatos kevalai su al. folija 40/40	T.S 2.5	m	258	
47.	Akmens vatos kevalai su al. folija 50/40	T.S 1.3	m	44	
48.	Akmens vatos kevalai su al. folija 63/40	T.S 1.3	m	9	
49.	Termostatinis cirkuliacijos vožtuvas, 5...90°C, nustatymo diapazonas 35-65°C, d20 su dezinfekcijos moduliu	T.S 1.3	m	8	
50.	Uždarymo ventilis, 5...90°C, d40	T.S 1.3	m	16	
51.	Uždarymo ventilis, 5...90°C, d50	T.S. 2.1.	vnt.	4	
52.	Uždarymo ventilis, 5...90°C, d63	T.S 2.2	vnt.	2	
53.	Drenažinis ventilis, 5...90°C, d15 su akle	T.S 2.2	vnt.	22	
54.	Nerūdijančio plieno rankšluosčių džiovintuvas, 200W galios. DN25	T.S 2.2	vnt.	40	
55.	Presuojama išardoma jungtis DN25	T.S 2.2	vnt	80	
Darbai					
56.	Esamų vamzdinių demontavimas DN40-63	T.S 2.7	m	311	
57.	Uždaromosios armatūros demontavimas	T.S 2.7	kompl.	1	

DOKUMENTO ŽYMUO SD25.01-01-TDP-VN-SŽ	LAPAS	LAPŲ	LAIDA
	2	3	0

58.	Naujos uždaromosios, drenažinės ir balansavimo ir nuorinimo armatūros montavimas	T.S 2.7	kompl.	1	
59.	Vamzdynų hidraulinis bandymas, praplovimas ir dezinfekavimas	T.S 2.9.	sistema	1	

Pastabos:

1. Išardytas vietas atstatyti, atlikti dalinę apdailą. Apdailos pilnas atstatymas šiame projekte nesprenžiamas ir atliekama individualiai kiekvieno gyventojų lėšomis;
2. Visi darbai ir medžiagos, kurie gali būti laikomi būtinais instaliavimo darbų užbaigimui ir tinkamam sistemų eksploatavimui, turi būti atlikti ir pateikti, nepriklausomai nuo to, ar jie yra nurodyti ar apibūdinti šioje projekto dalyje.

DOKUMENTO ŽYMUO	LAPAS	LAPŲ	LAIDA
SD25.01-01-TDP-VN-SŽ	3	3	0

RŪSIO PATALPŲ PLANAS SU VANDENTIEKIO SISTEMOMIS M:100

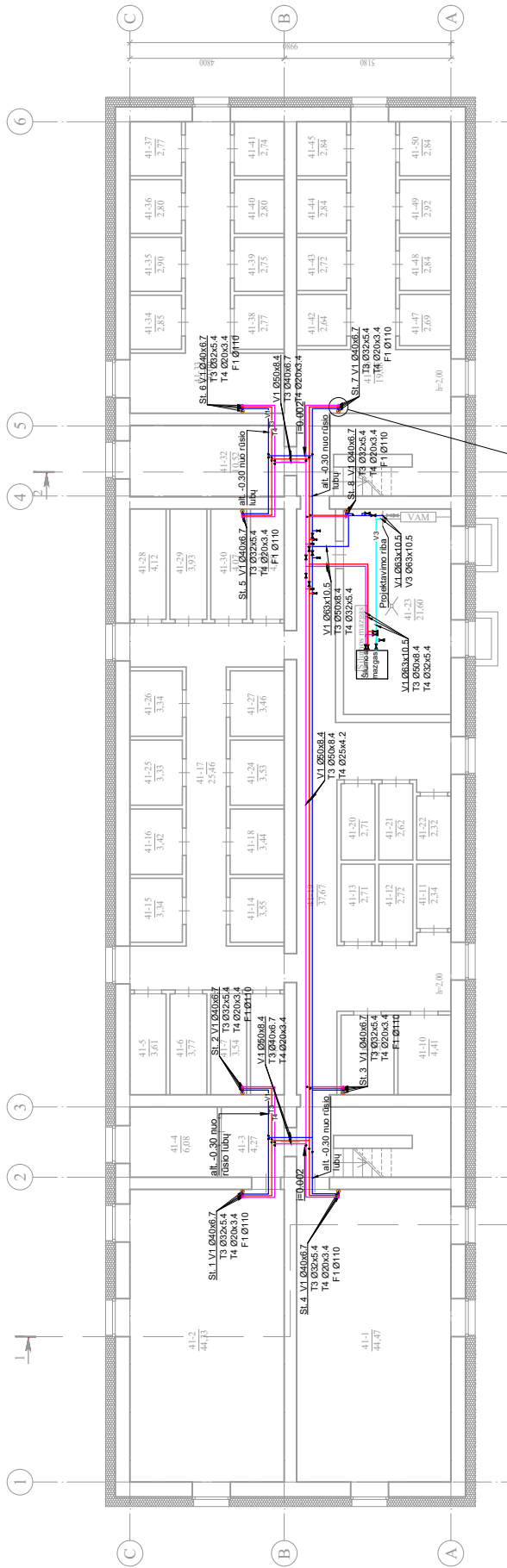

- PASTABOS:**
1. Montuojami vamzdynai keičiami naujais daugiabuokiams pritaikytais, vamzdžiais. Naujai izoliuojami visi magistraliniai vamzdynai: butinis šilumos vamzdnėlis - 30mm storo antikonkrecinės izoliacijos keramitas, karštas ir cirkuliacinis vandentiekis - 40mm storo aliuminis vatos su aliuminio folija šilumos izoliacijos keramitas.
 2. Vandentiekio vamzdyno atšakojimui įstovus montuojama termobalanaišali ventili su dezinfekcijos moduliu.
 3. Vandentiekio atšakose nuo magistralinių vamzdnų į stovus montuojama uždaromoji ir nufrensuojama armatūra.
 4. Šioje vietoje išskaitomas montavimo metu.
 5. Šioje vietoje išskaitomas montavimo metu nuo rūdies lubų.
 6. Horizontalūs vamzdynai besitęsiantys su ne mažesniu kaip 0,002 nuolydžiu link vandens išleidėjo.

SIFARTINIAI ŽYMĖJIMAI:

VI	SALTO VANDENTIEKIO VAMZDYNAS
T3	KARŠTO VANDENTIEKIO VAMZDYNAS
T4	KARŠTO VANDENS CIRKULIACINIS VAMZDYNAS
V3	SALTO VANDENS TIEKIMAS KARŠTO VANDENS RŪŠINIUI
U	UŽDAROMoji ARMATŪRA
∇	TERMOBALANŠINIS VENTILIS ANT CIRKULIACINĖS KARŠTO VANDENS LINIJOS
△	PEREIJIMAS

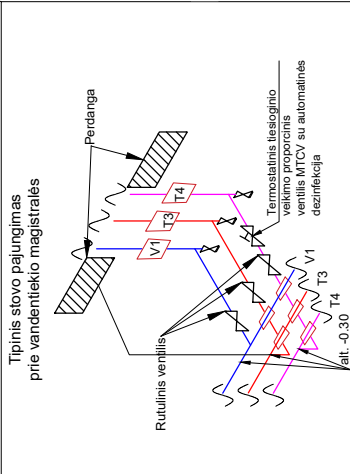
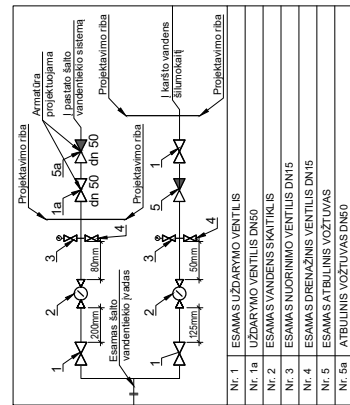

0	2025-07	Sąlygos leidimas, naujūbi	Laikotarpis, keitimo priežastis (jei taikoma)
Lauks	Išleidimo data		
Kvot. Pav. Dok. Nr.	UAB „Statybos dalis“ Aikštes 4-oji g. 3, Švenčai, Telšiai, tel. 86063777	Daugiabučio gyvenamojo namo Antakalnio g. 91, Vilniuje, atnaujijimo (modernizavimo) projektas	
Paviršius	Vardas, Pavardė	Paradas	Sistemos numeris ir pavadinimas
			01-Gyvenamasis namas
Archi. Nr.	PROJEKTALIS	Dokumentacijos pavadinimas	Rūšio planas su vandentiekio sistemomis
Fotoji g. 50, Grūdiškis, Kaipėdės r. sav. info@projektalis.lt			1:100 0
Užsakovas	VSI „Atnaujinkime miestą“	Dokumentacijos žymuo	Lapas Lapų
LT		SD25.01-01-TDP-VN-B.01	1 1

VANDENTIEKIO SISTEMOS FUNKCINĖ SCHEMA

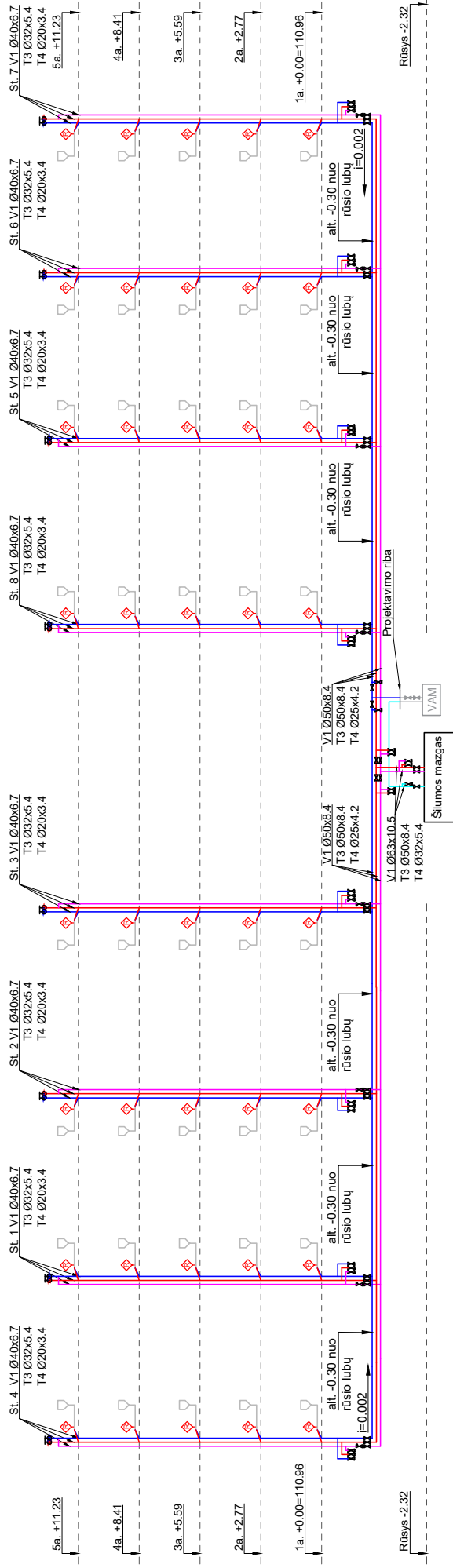

PASTABA:
Altitudes tikslinamos remonto darbų metu.

SUTARTINIAI ŽYMĖJIMAI:

	V1 ŠALTO VANDENTIEKIO VAMZDYNAS
	T3 KARŠTO VANDENTIEKIO VAMZDYNAS
	T4 KARŠTO VANDENS Cirkuliacinis VAMZDYNAS
	V3 ŠALTO VANDENS TIEKIMAS KARŠTO VANDENS RUOŠIMUI
	UŽDAROMOJI ARMATŪRA
	TERMOBALANSINIS VENTILIS ANT Cirkuliacinės KARŠTO VANDENS LINIJOS
	PERĖJIMAS
	DRENAŽINIS VENTILIS
	PROJEKTAVIMO RIBA

0	2025-07	Statybos leidimui, statybai	Laidės statusas, keitimo priežastis (jei taikoma)	
Laida	Išleidimo data			
Kval. Patv. Dok. Nr.	Statinio projekto pavadinimas			
	Daugiabučio gyvenamojo namo Antakalnio g. 91, Vilniuje, atnaujinimo (modernizavimo) projektas			
	Parengęs	Vanduo, Pavardė	Panašas	Statinio numeris ir pavadinimas
				01-Gyvenamasis namas
Alestato Nr.	Dokumentų pavadinimas			
	Vandentiekio sistemos funkcinė schema			
	Mastelis / Laida			
	1:100 / 0			
LT	Užsakovus	Dokumentų žymuo		
	VsĮ „Atnaujinkime miestą“	SD25-01-01-TDP-VN-B.04		

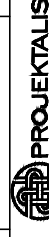

Projekto pavadinimas: VANDENTIEKIO SISTEMOS FUNKCINĖ SCHEMA
 Adresas: Žalioji g. 50, Ginduliai, Klaipėdos r. sav. | info@projektalis.lt

BUITINIŲ NUOTEKŲ SISTEMOS FUNKCINĖS SCHEMA

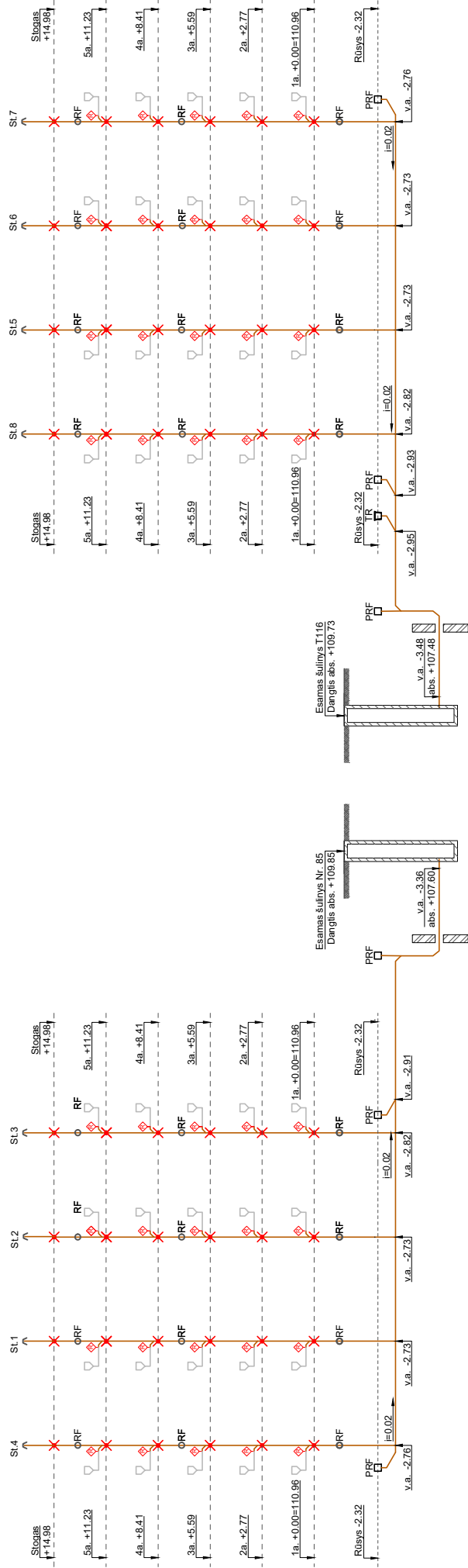

PASTABA:
Aštitudės tikslinamos remonto darbų metu.

SUTARTINIAI ŽYMĖJIMAI:

↗	ALSIOKLIS
✗	PRIEŠGAISVINĖ MOVA
ORF	NUOTEKŲ REVIZIJA
PRF	PRF D110 PRAVALA
TR	TR D110 TRAPAS SU ATBULINIŲ VOŽTUUVU
—	F1 BUITINIŲ NUOTEKŲ SISTEMOS VAMZDYNAS
◇	PROJEKTAVIMO RIBA

0	2025-07	Statybos leidimui, sutybut	Laidos statusas, keitimo priežastis (jei taikoma)
Laida	Išleidimo data		Statinio projekto pavadinimas
Kval. Pav. Dok. Nr.			UAB „Statybos dalis“ Aikštės Sodų k. 9-3, Širvintų, Telšiai r. LT-86064777
			Daugiabučio gyvenamojo namo Antakalnio g. 91, Vilniuje, atnaujinimo (modernizavimo) projektas
			Statinio numeris ir pavadinimas
			01-Gyvenamasis namas
			Projektavimas
			Vardas, Pavardė
			Parasas
			Projekto pavadinimas
			01-Gyvenamasis namas
			Projektavimas
			Buitinių nuotekų sistemos funkcinė schema
			Skalės Nr.
			1:100 0
			Užsakovas
			VSĮ „Atnaujinkime miestą“
			Dokumento žymuo
			SD25-01-01-TDP-VN-B.05
LT			Lapas
			1
			Lapų
			1

PRISIJUNGIMO SĄLYGOS

Vandens tiekimui ir nuotekų šalinimui Vilniaus mieste

Objekto pavadinimas: Daugiabučio gyvenamojo namo Antakalnio g. 91, Vilniuje, atnaujinimo (modernizavimo) projektas.**Objekto adresas:** Antakalnio g. 91.**Pareiškėjas:** UAB „Mano Būstas Neris“.**Naikinamos prisijungimo sąlygos:** -.**I. REIKALAVIMAI GERIAMOJO VANDENS TIEKIMUI:****Poreikis:** 84,0 m³/d.; 14,0 m³/h_{max}.**Vandens slėgis prijungimo vietoje:** abs. alt. ±0,00 – 145 m (minimalus garantuojamas) ir 165 m (didžiausias galimas).**Užsakovas privalo:**

- Panaudoti esamą vandentiekio įvadą/tinklą. Poreikiui esant, įvadą/tinklą rekonstruoti arba perkloti, užtikrinant nepertraukiamą vandens tiekimą esamiems vartotojams. Pasirašyti rekonstrukcijos sutartį (žiūr. V dalyje).
- Vandens apskaitos mazgas turi būti suprojektuotas ir įrengtas, vadovaujantis STR 2.07.01:2003 XI skirsniu ir patvirtinta įmonės Technine politika, kurią galima rasti <http://www.vv.lt/lt/partneriams/>.
- Poreikiui esant, vandens apskaitos mazgą rekonstruoti vadovaujantis STR 2.07.01:2003 XI skirsniu ir patvirtinta įmonės Technine politika, kurią galima rasti <http://www.vv.lt/lt/partneriams/>.
- Poreikiui esant, vidaus tinklus rekonstruoti.
- Poreikiui esant, suprojektuoti ir pastatyti slėgio pakėlimo stotelę. Projektuojant slėgio pakėlimo stotelę, vadovautis UAB „Vilniaus vandenys“ patvirtinta Technine politika, kurią galima rasti <http://www.vv.lt/lt/partneriams/>.

II. REIKALAVIMAI GAISRŲ GESINIMUI:**Poreikis:** lauko - l/s; vidaus - l/s.**Tiekiamas iš tinklo:** lauko - l/s; vidaus - l/s.**Užsakovas privalo:**

- Neįrašius vandens kiekio, reikalingo lauko gaisrų gesinimui prašyme – paraiškoje, vandens tiekimas gaisrams gesinti nebus įvertintas, bei UAB „Vilniaus vandenys“ vandens tiekimo gaisrų gesinimui negarantuoja

III. REIKALAVIMAI BUITINIŲ NUOTEKŲ ŠALINIMUI:**Poreikis:** 84,0 m³/d.; 14,0 m³/h_{max}; užterštumas BDS₇ 350 mg/l.**Užsakovas privalo:**

- Panaudoti esamus nuotekų išvadus/tinklus. Poreikiui esant, išvadus/tinklus rekonstruoti arba perkloti, užtikrinant nepertraukiamą nuotekų šalinimą esamiems vartotojams (žiūr. V dalyje).
- Poreikiui esant, vidaus tinklus rekonstruoti.
- Poreikiui esant, suprojektuoti ir įrengti nuotekų siurblinę. Projektuojant nuotekų siurblinę, įskaitant jos automatizavimą, dispečerizavimą ir kita, vadovautis UAB „Vilniaus vandenys“ patvirtinta Technine politika.

IV. BENDRIEJI REIKALAVIMAI:

- **Draudžiama lietaus nuotekas** nuleisti į buitinių nuotekų tinklus. Lietaus nuotekų nuleidimą ir drenažo vandens nuleidimą spręsti sklypo viduje arba kreiptis į UAB „Grinda“.
- Techninis projektas **bus derinamas tik pateikus** V dalyje nurodytas pasirašytas **sutartis**.
- Informuojame, kad UAB „Vilniaus vandenys“ eksploatuoja tik nuosavybės ar kitu teisėtu pagrindu valdomus ir / ar naudojamus tinklus. Bendrovė per privačius vandentiekio ir nuotekų tinklus **negarantuoja nepertraukiamo vandens tiekimo, gaisrų gesinimo ir nuotekų šalinimo**.
- Paruoštą projektą su visais pažymėtais inžineriniais (naujai projektuojamais (išskiriant bendro naudojimo tinklus ir įvadus / išvadus kaip atskirus statybos objektus), rekonstruojamais, naikinamais bei esamais) tinklais bei bendro naudojimo tinklų apsaugos zonoje numatomomis įrengti susisiekimo komunikacijomis ir dangomis **pateikti derinimui** teisės aktų nustatyta tvarka.

- Tinklus ir jų ženklimą projektuoti ir montuoti iš vamzdžių, armatūros ir fasoninių dalių pagal UAB „Vilniaus vandenys“ patvirtintą Techninę politiką ir **technines specifikacijas** (aktuali redakcija), kurias galima rasti <http://www.vv.lt/lt/partneriams/>, patvirtintą projektą, prisijungimo sąlygas, pasirašytas sutartis ir galiojančių teisės aktų nuostatas.

V. REIKALAVIMAI STATYTOJUI:

- Jeigu vykdomi tinklų rekonstrukcijos darbai, pasirašyti Geriamojo vandens tiekimo ir nuotekų tvarkymo infrastruktūros objektų rekonstrukcijos sutartį ir Panaudos sutartį.
- Dėl sutarčių pasirašymo kreiptis elektroniniu paštu: info@vv.lt.
- Su sutarčių projektais ir būtina pateikti informacija sutartims pasirašyti, galima susipažinti adresu: <http://www.vv.lt/lt/partneriams/>.
- Jeigu Statytojas perleidžia objektą naujam statytojui iki visų pagal prisijungimo sąlygas ir projektą numatytų darbų atlikimo, tokiu atveju Statytojas privalo perleisti visas teises ir pareigas naujam statytojui pagal šias prisijungimo sąlygas ir V dalyje išvardintas sutartis, apie tai informuodamas UAB „Vilniaus vandenys“ elektroniniu paštu: info@vv.lt nuroydamas naująjį statytoją.
- Statytojas už suteiktas geriamojo vandens ir nuotekų paslaugas atsiskaito pagal apskaitos prietaiso esančio šulinyje parodymus iki bendro naudojimo tinklai bus perduoti tinklų Valdytojui.
- Tiesioginės sutartys su vartotojais bus sudaromos ir tiesioginis vartotojų atsiskaitymas už paslaugas bus galimas, kai bendro naudojimo tinklai bus perduoti tinklų Valdytojui.

VI. REIKALAVIMAI DARBAMS:

- Gatvių važiuojamojoje dalyje, asfaltbetonio dangoje ant inžinerinių komunikacijų šulinių pastatyti plaukiojančio tipo šulinių liukus su dangčiais pagal Bendrovės patvirtintą techninę specifikaciją, kurią galima rasti <http://www.vv.lt/lt/partneriams/>.
- Jeigu suderintame projekte, nebuvo numatyta tinklų apsaugos zonose įrengti viršutinių dangų (asfalto, trinkelų ir kita), tokiu atveju po galutinės tinklų apžiūros iki pažymos išdavimo tinklų liukai, kapos ir pan. turi būti užpilti 30 cm storio žvyro danga, siurblių įvažiavimai turi būti užbaigti įrengiant sutankintą žvyro dangą ir pateikti grunto tankinimo laboratoriniai duomenys. Įrengiant viršutines dangas (asfaltą, trinkeles ir kita) tinklų apsaugos zonose, šulinių liukų, kapų ir/ar hidrantų aukštis turi būti sureguliuotas Statytojo sąskaita pagal Miesto (raj.) savivaldybės žemės darbų vykdymo ir gatvių dangų apsaugos taisykles ir STR reikalavimus.
- **Atlikus statybos darbus, Statytojas privalo gauti UAB „Vilniaus vandenys“ pažymą, kad tinklai yra prijungti prie centralizuotų vandentiekio ir nuotekų tinklų pagal prisijungimo sąlygas, projektą bei galiojančias teisės aktų nuostatas.**
- Prieš vykdant tinklų perklojimo ir pertvarkymo darbus pagal rekonstrukcijos sutartį, Statytojas privalo suderinti konkrečią datą, laiką ir gauti raštišką sutikimą iš UAB „Vilniaus vandenys“ dėl eksploatuojamų vandentiekio ir nuotekų tinklų atjungimo ir esamų vartotojų perjungimo darbų (dėl suderinimo Statytojas turi kreiptis el. paštu: info@vv.lt arba tel.: [19118](tel:19118)). Jeigu Statytojas nesilaiko šios tinklų atjungimo tvarkos, tokiu atveju Statytojas įsipareigoja atlyginti visus UAB „Vilniaus vandenys“ patirtus nuostolius.

VII. GALIOJIMAS:

- Prisijungimo sąlygos galioja tol, kol galioja statybą leidžiantis dokumentas. Jei per 5 metus nuo sąlygų išdavimo datos nebus gautas statybą leidžiantis dokumentas, būtina gauti naujas prisijungimo sąlygas arba pratęsti šių sąlygų galiojimo laiką.
- Daugiau aktualios informacijos dėl prisijungimo tolimesnių žingsnių bei kitų UAB „Vilniaus vandenys“ teikiamų paslaugų galite rasti http://www.vv.lt/lt/namams/kaip_tapti_klientu/ arba http://www.vv.lt/lt/imonems/tapti_klientu/.

VIII. ASMENS DUOMENŲ APSAUGA:

- Pažymima, kad asmenys, teikiantys skelbti duomenis (dokumentus) Lietuvos Respublikos statybos leidimų ir statybos valstybinės priežiūros informacinėje sistemoje „Infostatyba“ yra atsakingi už fizinių asmenų duomenų nuasmeninimo užtikrinimą (Statybos įstatymas 27 str. 151 d.).
- UAB „Vilniaus vandenys“, įgyvendindama Bendrojo duomenų apsaugos reglamento reikalavimus, informuoja Jus, kaip geriamojo vandens tiekimo ir / arba nuotekų tinklų statytoją, kad Jūsų asmens duomenys (vardas ir pavardė) gali būti pateikti kitiems asmenims, kurių prisijungimo sąlygose bus nurodyta jungtis prie Jūsų projektuojamų / statomų / pastatytų tinklų. Jeigu nesutinkate su nurodytu Jūsų asmens duomenų pateikimu, prašome kreiptis laisvos formos prašymu į bendrovę dėl nesutikimo. Plačiau apie bendrovės vykdomą asmens duomenų tvarkymą galite sužinoti bendrovės interneto svetainės www.vv.lt skiltyje „Privatumas“.

Sąlygas ruošė:

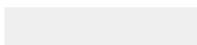



TVIRTINU:

Paviršinių nuotekų tvarkymo grupės vadovas

Objekto pavadinimas: Daugiabučio gyvenamojo namo Antakalnio g. 91, Vilniuje, atnaujinimo (modernizavimo) projektas

Objekto adresas: Antakalnio g. 91, Vilnius

Užsakovas / Statytojas: UAB „Mano Būstas Neris“

2025-06-17

TECHNINĖS SĄLYGOS Nr. 25/615**LIETAUS VANDENS, STATYBINIO DRENAŽO NUVEDIMUI (PRIJUNGIMUI) VILNIAUS MIESTE**

Lietaus vandens, statybinio drenažo nuvedimui (prijungimui) užsakovas / statytojas privalo:

Projektuojant paviršinių nuotekų tvarkymo sistemą būtina vadovautis Lietuvos Respublikos aplinkos ministro 2007.04.02 įsakymu Nr. 1D-193 patvirtintu „Paviršinių nuotekų tvarkymo reglamento“ (toliau - Reglamentas) ir statybos techninio reglamento STR 2.07.01:2003 „Vandentiekis ir nuotekų šalintuvas. Pastato inžinerinės sistemos. Lauko inžineriniai tinklai“ galiojančių suvestinių redakcijų reikalavimais.

Vadovaujantis Reglamento 7 punkto reikalavimais, projektuojant paviršinių nuotekų tvarkymo sistemą pirmiausiai turi būti išnagrinėti ir taikomi paviršinių nuotekų susidarymą ir (ar) surinkimą (vandeniui laidžių dangų ar švorių paviršinių nuotekų sugerdinimo į gruntą įrenginių įrengimas), centralizuotai į aplinką išleidžiamų paviršinių nuotekų kiekį bei užterštumą mažinantys techniniai sprendiniai.

Tuo atveju, jei dėl tam tikrų vietos aplinkos, grunto sąlygų ar planuojamos ūkinės veiklos ypatumų negalima ar netikslinga taikyti Reglamento 7 punkte nurodytų priemonių, pateikus argumentuotą pagrindimą, paviršines nuotekas galima nuvesti į šalia modernizuojamo daugiabučio gyvenamojo namo esančius paviršinių nuotekų tinklus.

Projektuojant paviršinių nuotekų infiltracinius įrenginius, būtina atlikti infiltracinių įrenginių statybos vietoje esančio grunto inžinerinius geologinius tyrimus. Geologinių tyrimų rezultatai privalo būti pateikiami kartu su projekciniais sprendiniais.

Darbų vykdymo ribose visi šuliniai bei kameros turi atitikti UAB „Ekoprojektas“ LK 2 projektinius sprendinius ir turi būti hidroizoliuoti.

Požeminių inžinerinių komunikacijų šulinių dangčių ženklavimui vadovautis Vilniaus miesto savivaldybės administracijos direktoriaus 2005.02.14 įsakymu Nr. 30-222 patvirtintais reikalavimais.

Komunikacinių ženklų stovai turi būti nudažyti ar cinkuoto metalo, lentelės – plastiko, jų spalva turi būti atspari aplinkos poveikiui.

Gatvėse paviršinių nuotekų šulinius projektuoti gelžbetoninius ne mažesnio kaip 1000 mm skersmens. Tuo atveju, jei projektuojami šuliniai yra didesnio nei 3 m gylio arba juose yra numatoma įrengti vidinius kritimo stovus, šulinius būtina projektuoti ne mažesnio kaip 1500 mm skersmens. Esant didesniam nei 6 m šulinių gyliui, šuliniuose būtina numatyti tarpines perdangas apsaugai nuo aptarnaujančio personalo kritimo į šulinių dugną. Jei į gelžbetoninius šulinius numatoma pajungti didesnio nei 800 mm skersmens vamzdynus, šulinių apatinius žiedus iki vamzdynų viršaus būtina projektuoti iš gelžbetoninio monolito ar mūro. Projektuojamų šulinių liukai – plaukiojančio tipo arba stacionarūs, ne mažesnio nei 700 mm skersmens, su užraktais, važiuojamojoje dalyje ne mažesnės nei D400 apkrovos klasės. Atskiru sutarimu gali būti projektuojami ir kito medžiagiškumo ar skersmens gamykliniai šuliniai.

Gatvėse lietaus surinkimo šulinėlius projektuoti gelžbetoninius 700 mm skersmens. Visi lietaus surinkimo šulinėliai turi būti projektuojami su 30 – 50 cm gylio sėsdinamąja dalimi. Naujai projektuojamose, rekonstruojamose ar kapitališkai remontuojamose gatvėse pirmiausia turi būti projektuojamos bortinio tipo lietaus surinkimo grotelės. Nesant galimybės įrengti bortinio tipo lietaus surinkimo grotelių, gatvėse būtina projektuoti 700 mm skersmens plaukiojančio tipo grotelės. Projektuojamos plaukiojančio tipo d 700 mm skersmens lietaus surinkimo grotelės važiuojamojoje dalyje turi būti ne mažesnės nei D400 apkrovos klasės, bortinio tipo lietaus surinkimo grotelės – ne mažesnės nei C250 apkrovos klasės. Atskiru sutarimu (dėl tam tikros gatvės specifikos, kitų inžinerinių tinklų gausos ir t.t.) gali būti projektuojami kito medžiagiškumo, skersmens ar formos lietaus surinkimo šulinėliai, vandens surinkimo grotelės bei latakai.



Gatvės raudonųjų linijų ribose projektuojamų paviršinių nuotekų tinklų skersmenys bei jų nuolydžiai turi būti parenkami įvertinus aplinkinių teritorijų prisijungimo perspektyvą, tačiau negali būti mažesni nei 315 mm.

Projektuojant paviršinių nuotekų tvarkymo sistemas rekomenduojama vadovautis UAB „Grinda“ parengtomis Vilniaus miesto paviršinių nuotekų tvarkymo sistemų projektavimo taisyklėmis (<https://www.grinda.lt/pletros-ir-statybu-prieziura/>).

Parengtus paviršinių nuotekų tvarkymo sprendinius būtina pateikti UAB „Grinda“ derinimui. Pilnai sukomplektuotos projektų lauko vandentiekio ir nuotekų šalinimo bylos turi būti pateikiamos el. paštu: projektai@grinda.lt

Bendro naudojimo teritorijoje projektuojamiems paviršinių nuotekų tinklams iki statybą leidžiančio dokumento išdavimo dienos būtina sudaryti Vilniaus miesto savivaldybės infrastruktūros arba trišalę sutartį su UAB „Grinda“ ir Vilniaus miesto savivaldybės administracija. Dėl trišalės sutarties sudarymo kreiptis el. paštu: trisalesutartis@grinda.lt

Tuo atveju, jei projektuojamas bendro naudojimo (tranzitinis) paviršinių nuotekų tinklas ar jo apsaugos zonos patenka į žemės sklypų ribas, iki objekto statybos užbaigimo akto gavimo dienos būtina sudaryti notarinę servituto sutartį paviršinių nuotekų tinklo aptarnavimui.

Atlikus paviršinių nuotekų tinklų statybą, būtina nuorodoje <https://www.grinda.lt/pletros-ir-statybu-prieziura/> nurodytu telefono numeriu išsikviesti UAB „Grinda“ atstovą atliktų darbų vertinimui bei gauti pažymą apie pastatytų paviršinių nuotekų tinklų tinkamumą eksploatuoti. Pažyma apie pastatytų paviršinių nuotekų tinklų tinkamumą eksploatuoti yra išduodama nenustačius jokių su tinklų statyba susijusių defektų ar neatitikimų suderinto statybos projekto sprendiniams bei pateiktus su Vilniaus miesto savivaldybe suderintą tinklų išpildomąją nuotrauką, statybos žurnalo paslėptų darbų aktų kopijas ir TV diagnostikos ataskaitą su filmuota medžiaga.

Statybos laikotarpiu užsakovas yra atsakingas, kad į paviršinių nuotekų tinklus šalia statybvietės išleidžiamų nuotekų koncentracija neviršytų reglamento reikalavimų bei statybinis gruntas ir medžiagos nepatektų į paviršinių nuotekų tinklus. Užteršus paviršinių nuotekų tinklą jį išvalyti savo lėšomis.

