

Smolensko g. 10D-42,
Vilnius LT-03234
Įmonės kodas 300615480
e-mail:info@azprojektai.lt



**Daugiabučio gyvenamojo namo (daugiabučių paskirties grupės)
Tuskulėnų g. 41, Vilniuje, atnaujinimo (modernizavimo)
projektas**

Projekto pavadinimas

Projekto numeris

Projektuotojas

Statytojas

Projekto rengimo etapas

Statinio paskirtis

Statinio vieta

Statybos rūšis

Statinio kategorija

Projekto dalis

Byla (tomas)

Laida

AZP-024-308

UAB "A-Z Projektai"

UAB "ADMEO"

Techninis darbo projektas

Daugiabutis namas (pastatas, kurį sudaro trys ir daugiau butų ir prireikus – bendro naudojimo patalpos. Daugiabučiame name gali būti ir pagalbinio ūkio paskirties patalpos). Unikalus Nr. 1097-9009-8016

Tuskulėnų g. 41, Vilnius

Statinio kapitalinis remontas

Ypatingasis

Bendroji (BD)

I

0

UAB "A-Z Projektai"

Direktorius

Projekto vadovas

Vilnius, 2024

| | Byla 1. Bendroji dalis | | | 109 |
|---|-------------------------------|---|-------------|------------|
| I | AZP-024-308-TDP-BD PSŽ | Projekto dalies sudėties žiniaraštis | 2 psl. | 1 |
| | AZP-024-308-TDP-BD PSŽ | Projekto sudėties žiniaraštis | 3 psl. | 1 |
| | AZP-024-308-TDP-BD TSA | Projekto dalių tarpusavio suderinimų aktas ir suderinimų sąrašas | 4-5 psl. | 2 |
| | AZP-024-308-TDP-BD BR | Bendrieji statinio rodikliai | 6-7 psl. | 2 |
| | AZP-024-308-TDP-BD AR | Aiškinamasis raštas | 8-23 psl. | 16 |
| | AZP-024-308-TDP-BD TS | Bendroji techninė specifikacija | 24-34 psl. | 11 |
| | AZP-024-308-TDP-BD B-01 | Situacijos ir gaisru gesinimo automobilių privažiavimo schema | 35 psl. | 1 |
| | AZP-024-308-TDP-BD B-02 | Sklypo planas su suvestiniais inžineriniais tinklais M 1:500 | 36 psl. | 1 |
| | AZP-024-308-TDP-BD B-03 | Statinio konstrukcinė schema M 1:200 | 37 psl. | 1 |
| | AZP-024-308-TDP-BD B-04 | Šildymo sistemos schema I (Fragmentas "A-A") | 38 psl. | 1 |
| | AZP-024-308-TDP-BD B-05 | Šildymo sistemos schema II (Fragmentas "A-A") | 39 psl. | 1 |
| | AZP-024-308-TDP-BD B-06 | Šilumos punkto schema | 40 psl. | 1 |
| | AZP-024-308-TDP-BD B-07 | Šilumos skaitiklio įrengimo schema | 41 psl. | 1 |
| | AZP-024-308-TDP-BD B-08 | Vandentiekio ir nuotekų stovų schemas | 42 psl. | 1 |
| | AZP-024-308-TDP-BD B-09 | El. tinklų prijungimo ir skaičiuojamoji schema | 43 psl. | 1 |
| | AZP-024-308-TDP-BD B-10 | Techninio aukšto planas su GAS tinklais ir GAS tinklo principinė schema | 44 psl. | 1 |
| | AZP-024-308-TDP-BD B-11 | VAS-ŠP automatizavimo funkcinė schema | 45 psl. | 1 |
| | AZP-024-308-TDP-BD B-12 | Pastato fasadai 1-14 ir K-A M 1:200 | 46 psl. | 1 |
| | AZP-024-308-TDP-BD B-13 | Pastato fasadai 14-1 ir A-K M 1:200 | 47 psl. | 1 |
| | AZP-024-308-TDP | Teritorijų planavimo dokumentai | 48 psl. | 1 |
| | AZP-024-308-TDP | Vizualinės apžiūros aktas | 49-56 psl. | 8 |
| | AZP-024-308-TDP | Naudotos licenzijuotos programinės įrangos sąrašas | 57 psl. | 1 |
| | AZP-024-308-TDP | ESO elektros sistemos prisijungimo sąlygos | 58-61 psl. | 4 |
| | AZP-024-308-TDP | ESO dujų sistemos prisijungimo sąlygos | 62-63 psl. | 2 |
| | AZP-024-308-TDP | Vilniaus vandenys prisijungimo sąlygos | 64-66 psl. | 3 |
| | AZP-024-308-TDP | Vilniaus šilumos tinklais projektavimo sąlygos | 67-73 psl. | 7 |
| | AZP-024-308-TDP | UAB "Grinda" techninės sąlygos | 74-75 psl. | 2 |
| | AZP-024-308-TDP | Pastato energinio naudingumo sertifikatas | 76-80 psl. | 5 |
| | AZP-024-308-TDP | Projektavimo techninė užduotis | 81-109 psl. | 29 |

PROJEKTO SUDĖTIES ŽINIARAŠTIS

| Eil. Nr. | Žymuo | Pavadinimas | Bylos Nr. |
|----------|-------|---|-----------|
| 1. | BD | Bendroji dalis | I. |
| 2. | SP | Sklypo sutvarkymo dalis | II. |
| 3. | SA | Architektūrinė dalis | III. |
| 4. | SK | Konstrukcijų dalis | IV. |
| 5. | ŠV | Šildymo, vėdinimo dalis | V. |
| 6. | ŠT | Šilumos tiekimo dalis | VI. |
| 7. | VN | Vandentiekio ir nuotekų šalinimo dalis | VII. |
| 8. | E | Elektrotechnikos dalis | VIII. |
| 9. | GSS | Gaisro aptikimo ir signalizavimo dalis | IX. |
| 10. | PVA | Procesų valdymo ir automatizacijos dalis | X. |
| 11. | D | Dujotiekio dalis | XI. |
| 12. | GS | Gaisrinės saugos dalis | XII. |
| 13. | SO | Pasirengimo statybai ir statybos darbų organizavimo dalis | XIII. |
| 14. | | Priedai | |

| | | | | |
|--------------|-----------------|---|--|-------|
| 0 | 2024 | Statybos leidimui gauti | | |
| Laida | Išleidimo data | Laidos statusas ir išleidimo priežastis (jei taikoma) | | |
| Atestato Nr. | Projektuotojas: |  | Daugiabučio gyvenamojo namo Tuskulėnų g. 41, Vilniuje, atnaujinimo (modernizavimo) projektas | |
| | | | Projekto sudėties žiniaraštis | Laida |
| | | | | 0 |
| LT | Statytojas: | UAB „ADMEMO“ | AZP-024-308-TDP-PSŽ | Lapas |
| | | | | Lapų |
| | | | | 1 |
| | | | | 1 |

PROJEKTO DALIŲ TARPUSAVIO SUDERINIMŲ AKTAS

Šiuo suderinimo aktu projekto dalių vadovai (PDV) pažymi, kad rengdami projektą „DAUGIABUČIO GYVENAMOJO NAMO (DAUGIABUČIŲ PASKIRTIES GRUPĖS) TUSKULĖNŲ G. 41, VILNIUJE, ATNAUJINIMO (MODERNIZAVIMO) PROJEKTAS“ bendradarbiavo tarpusavyje, pateikė visas reikiamas užduotis kitiems projekto dalių vadovams ir atsižvelgė į jiems pateiktas užduotis, pažymi, kad projekto dalyse numatyti sprendimai iš esmės neprieštarauja ir papildoma kitose projekto dalyse numatytus sprendinius

| Bylos Nr. | Projekto dalies pavadinimas | Žymuo | PDV vardas, pavardė, atestato Nr. | Parašas |
|-----------|---|-------|-----------------------------------|---------|
| I. | Bendroji dalis | BD | | |
| II. | Sklypo plano dalis | SP | | |
| III. | Architektūrinė dalis | SA | | |
| IV. | Konstruktijų dalis | SK | | |
| V. | Šildymo, vėdinimo dalis | ŠV | | |
| VI. | Šilumos tiekimo dalis | ŠT | | |
| VII. | Vandentiekio ir nuotekų šalinimo dalis | VN | | |
| VIII. | Elektrotechnikos dalis | E | | |
| IX. | Gaisro aptikimo ir signalizavimo dalis | GSS | | |
| X. | Procesų valdymo ir automatizacijos dalis | PVA | | |
| XI. | Dujotiekio dalis | D | | |
| XII. | Gaisrinės saugos dalis | GS | | |
| XIII. | Pasirengimo statybai ir statybos darbų organizavimo dalis | SO | | |

ATLIKTŲ PRITARIMŲ, SUDERINIMŲ SĄRAŠAS:

| Eil. Nr. | Institucija | Derintojas | Suderinimo forma arba tekstas | Data | Reg. Nr. | Parašas |
|----------|--------------------------------------|------------|-------------------------------|------------|----------|-------------|
| 1. | AB „Energijos skirstymo operatorius“ | Elektra – | Pritarta | 2025 03 21 | P132445 | El. parašas |
| | | Dujos – | Pritarta | 2025 03 19 | P132445 | |

| | | | | | | |
|----|-------------------------------|--|------------|------------|--------|-------------|
| 2. | UAB „Vilniaus vandenys“ | | Suderinta | 2025 03 20 | | Parašas |
| | | | Patikrinta | 2025 03 17 | | |
| 3. | AB „Telia Lietuva“ | | Suderinta | 2025 02 26 | | El. parašas |
| 4. | AB „Vilniaus šilumos tinklai“ | | Suderinta | 2025 02 03 | 177148 | Parašas |
| | | | | 2025 03 14 | 177271 | |
| 5. | UAB „Grinda“ | | Derinama | 2025 03 19 | | Parašas |

Daugiabučio gyvenamojo namo (daugiabučių paskirties grupės) Tuskulėnų g. 41, Vilniuje, atnaujinimo (modernizavimo) projektas
Bendrieji statinio rodikliai :

| Pavadinimas | Mato vienetas | Kiekis iki kap. remonto | Kiekis po kap. remonto | Pastabos |
|--|---------------------|-------------------------|------------------------|-----------------------------|
| I SKYRIUS. SKLYPAS (nesuformuotas) | | | | |
| 1. sklypo plotas (nesuformuotas) | m ² | - | - | |
| 2. sklypo užstatymo intensyvumas | % | - | - | |
| 3. sklypo užstatymo tankis | % | - | - | |
| II SKYRIUS. PASTATAI | | | | |
| Pastato paskirties rodikliai (gamybos, kitos planuojamos ūkinės veiklos, paslaugų apimtis, butų, vietų, lovų, bendras ir aptarnaujamų žmonių skaičius, kiti rodikliai) | Kiekio matas | Iki kapitalinio remonto | Po kapitalinio remonto | Pastabos |
| Gyvenamosios paskirties | butų vnt. | 59 | 59 | |
| Negyvenamosios paskirties | vnt. | 1 | 1 | |
| 1. Pastato bendrasis plotas.* | m ² | 4517,05 | 4856,79 | Įskaičiuotas balkonų plotas |
| 1.1. Gyvenamasis plotas | m ² | 2168,48 | 2168,48 | |
| 1.1.2. Naudingasis plotas.* | m ² | 4099,70 | 4099,70 | |
| 1.2. Negyvenamasis bendrasis plotas | m ² | 69,03 | 69,03 | |
| 1.2.1. Negyvenamasis pagrindinis plotas | m ² | 60,76 | 60,76 | |
| 2. Pastato tūris.* | m ³ | 17 481 | 18 576 | Apšiltinus fasadą |
| 3. Aukštų skaičius. | vnt. | 12 | 12 | |
| 4. Pastato aukštis.* | m | 39,50 | 39,50 | |
| 5. Butų (patalpų) skaičius: | vnt. | 59 | 59 | |
| 5.1. 1 kambario | vnt. | 12 | 12 | |
| 5.2. 2 ir daugiau kambarių | vnt. | 47 | 47 | |
| 6. Negyvenamosios paskirties | vnt. | 1 | 1 | |
| 7. Energinio naudingumo klasė | | F | B | |
| 8. Pastato (patalpų) akustinio komforto sąlygų klasė | | esama | esama | |
| 9. Statinio atsparumo ugniai laipsnis | | I | I | |
| 10. Atitvarų šilumos perdavimo koeficientai | | | | |
| 10.1. cokolio | W/ m ² K | 1,46 | 0,22 | |
| 10.2. sienų | W/ m ² K | 1,27 | 0,18 | |
| 10.3. stogo | W/ m ² K | 0,85 | 0,15 | |
| 10.4. bendro naudojimo langų | W/ m ² K | - | 1,1 | |
| 10.5. butų langų ir balkono durų | W/ m ² K | - | 1,0 | |
| 10.6. balkono langų | W/ m ² K | - | 1,3 | |
| 10.7. durų | W/ m ² K | - | 1,4 | |
| IV SKYRIUS. INŽINERINIAI TINKLAI | | | | |
| (Nurodomas kiekvienos paskirties inžinerinių tinklų pavadinimas ir rodikliai) | | | | |
| 4. inžinerinių tinklų ilgis* | | | | |
| 4.1. Buitinių nuotekų tinklai | m | | 15,50 | išvadai |
| 4.2. Lietaus nuotekų tinklai | m | | 12,28 | išvadai |
| 5. vamzdžio skersmuo (tik vamzdynams) | | | | |
| 5.1. Buitinių nuotekų tinklai | mm | | 160 | |
| 5.2. Lietaus nuotekų tinklai | mm | | 110 | |
| V SKYRIUS. KITI STATINIAI | | | | |
| 1. plokšti horizontalūs inžineriniai statiniai | m ² | | 41,82 | (I grupės nesud.) |

| Pavadinimas | Mato vienetas | Kiekis iki kap. remonto | Kiekis po kap. remonto | Pastabos |
|---|----------------|-------------------------|------------------------|-------------------------|
| (nuogrindos betoninių plytelių danga) | | | | stat.) |
| 2. plokšti horizontalūs inžineriniai statiniai (nuogrindos betoninių plytelių danga) | m ² | | 36,39 | (I grupės nesud. stat.) |

*Apskaičiuota vadovaujantis Nekilnojamųjų daiktų kadastro duomenų nustatymo taisyklėmis, kurias tvirtina aplinkos ministras. Baigus statybą ir atlikus kadastrinius matavimus, šie rodikliai gali turėti neesminių nukrypimų [5.39].

| DOKUMENTO ŽYMUO | LAPAS | LAPŲ | LAIDA |
|--------------------|-------|------|-------|
| AZP-024-308-TDP-BR | 2 | 2 | 0 |

I. BENDROSIOS DALIES AIŠKINAMASIS RAŠTAS

1. Projekto rengimo pagrindas

1.1 Privalomųjų dokumentų projektui rengti sąrašas:

- 1.1.1 VĮ Registrų centro nekilnojamojo turto registro centrinio duomenų banko išrašas 2024-04-09.
- 1.1.2 VĮ Registrų centro Butų (patalpų) sąrašas pastate 2024-02-13.
- 1.1.3 VĮ Registrų centro Nekilnojamojo turto objekto kadastrinių matavimų byla.
- 1.1.4 Daugiabučio namo atnaujinimo (modernizavimo) investicijų planas 2023-08-07.
- 1.1.5 Daugiabučio namo butų ir kitų patalpų savininkų susirinkimo protokolas, surašytas 2023-05-12.
- 1.1.6 Techninė projektavimo užduotis, patvirtinta Užsakovo (arba įgalioto asmens) 2024-08-07.
- 1.1.7 Topografinė nuotrauka, parengta UAB „Vilniaus geodezijos linija“ TIHS1-20241025-070701.

1.2 Pagrindinių normatyvinių dokumentų, kuriais vadovaujantis atliktas projektas, sąrašas:

- 1.2.1 LR Statybos įstatymas;
- 1.2.2 LR nekilnojamojo kultūros paveldo apsaugos įstatymas;
- 1.2.3 LR saugomų teritorijų įstatymas;
- 1.2.4 Lietuvos Respublikos darbuotojų saugos ir sveikatos įstatymas;
- 1.2.5 LR Neįgaliųjų socialinės integracijos įstatymas;
- 1.2.6 STR 1.01.04:2015 „Statybos produktų, neturinčių darniųjų techninių specifikacijų, eksploatacinių savybių pastovumo vertinimas, tikrinimas ir deklaravimas. Bandymų laboratorijų ir sertifikavimo įstaigų paskyrimas. Nacionaliniai techniniai įvertinimai ir techninio vertinimo įstaigų paskyrimas ir paskelbimas“;
- 1.2.7 STR 1.01.05:2016 „Normatyviniai statybos techniniai dokumentai“;
- 1.2.8 STR 1.01.08:2002 „Statinio statybos rūšys“;
- 1.2.9 STR 1.01.03:2017 „Statinių klasifikavimas“;
- 1.2.10 STR 1.03.01:2016 „Statinių tyrimai. Statinio avarija“;
- 1.2.11 STR 1.04.04:2017 „Statinio projektavimas, projekto ekspertizė“;
- 1.2.12 STR 1.05.01:2017 „Statybą leidžiantys dokumentai. Statybos užbaigimas. Nebaigto statinio registravimas ir perleidimas. Statybos sustabdymas. Savavališkos statybos padarinių šalinimas. Statybos pagal neteisėtai išduotą statybą leidžiantį dokumentą padarinių šalinimas“;
- 1.2.13 STR 1.06.01:2016 „Statybos darbai. Statinio statybos priežiūra“;
- 1.2.14 STR 1.07.03:2017 „Statinių techninės ir naudojimo priežiūros tvarka. Naujų nekilnojamojo turto kadastro objektų formavimo tvarka“;

| | | | | |
|--------------|--|--|------------|------------|
| 0 | 2024 | Statybos leidimui gauti | | |
| Laida | Išleidimo data | Laidos statusas ir išleidimo priežastis (jei taikoma) | | |
| Atestato Nr. | Projektuotojas:  | Daugiabučio gyvenamojo namo (daugiabučių paskirties grupės) Tuskulėnų g. 41, Vilniuje, atnaujinimo (modernizavimo) projektas | | |
| | | Aiškinamasis raštas | | Laida 0 |
| LT | Statytojas/užsakovas: UAB „ADMEO“ | AZP-024-308-TDP-BD-AR | Lapas 1 | Lapų 16 |

- 1.2.15 STR 1.12.06:2002 „Statinio naudojimo paskirtis ir gyvavimo trukmė“;
- 1.2.16 Europos Parlamento ir Tarybos reglamentas (ES) Nr. 305/2011;
- 1.2.17 STR 2.01.01(1):2005 „Esminis statinio reikalavimas. Mechaninis atsparumas ir pastovumas“;
- 1.2.18 STR 2.01.01(2):1999 „Esminiai statinio reikalavimai. Gaisrinė sauga“;
- 1.2.19 STR 2.01.01(3):1999 „Esminiai statinio reikalavimai. Higiena, sveikata, aplinkos apsauga“;
- 1.2.20 STR 2.01.01(4):2008 „Esminiai statinio reikalavimai. Naudojimo sauga“;
- 1.2.21 STR 2.01.01(5):2008 „Esminiai statinio reikalavimai. Apsauga nuo triukšmo“;
- 1.2.22 STR 2.01.01(6):2008 „Esminiai statinio reikalavimai. Energijos taupymas ir šilumos išsaugojimas“;
- 1.2.23 STR 2.01.07:2003 „Pastatų vidaus ir išorės aplinkos apsauga nuo triukšmo“;
- 1.2.24 STR 2.01.02:2016 „Pastatų energinio naudingumo projektavimas ir sertifikavimas“;
- 1.2.25 STR 2.02.01:2004 „Gyvenamieji pastatai“;
- 1.2.26 STR 2.03.01:2019 „Statinių prieinamumas“;
- 1.2.27 STR 2.05.03:2003 „Statybinių konstrukcijų projektavimo pagrindai“;
- 1.2.28 STR 2.05.04:2003 „Poveikiai ir apkrovos“;
- 1.2.29 STR 2.04.01:2018 „Pastatų atitvaros. Sienos, stogai, langai ir išorinės įėjimo durys“;
- 1.2.30 STR 2.09.02:2005 „Šildymas, vėdinimas ir oro kondicionavimas“;
- 1.2.31 „Nekilnojamojo turto objektų kadastrinių matavimų ir kadastro duomenų surinkimo bei tikslinimo taisyklės“;
- 1.2.32 „Minimalūs saugos ir sveikatos reikalavimai, organizuojant ir atliekant statybos darbus“;
- 1.2.33 „A1-22/D1-34 Darboviečių įrengimo bendrieji nuostatai“;
- 1.2.34 „Statybinių atliekų tvarkymo taisyklės“;
- 1.2.35 „Želdinių apsaugos, vykdant statybos darbus, taisyklės“;
- 1.2.36 „Gaisrinės saugos pagrindiniai reikalavimai“;
- 1.2.37 „Gyvenamųjų pastatų gaisrinės saugos taisyklės“;
- 1.2.38 „Šilumos tiekimo tinklų ir šilumos punktų įrengimo taisyklės“;
- 1.2.39 „Įrenginių ir šilumos perdavimo tinklų šilumos izoliacijos įrengimo taisyklės“;
- 1.2.40 „Šilumos tiekimo ir vartojimo taisyklės“;
- 1.2.41 „Šilumos tinklų ir šilumos vartojimo įrenginių priežiūros (eksploatacijos) taisyklės“;
- 1.2.42 HN 42:2009 „Gyvenamųjų ir visuomeninių pastatų patalpų mikroklimatas“;
- 1.2.43 HN 24:2017 „Geriamojo vandens saugos ir kokybės reikalavimai“;
- 1.2.44 HN 33:2011 „Triukšmo ribiniai dydžiai gyvenamuosiuose ir visuomeninės paskirties pastatuose bei jų aplinkoje“;
- 1.2.45 HN 30:2018 „Infragarsas ir žemadažnis garsas: ribiniai dydžiai gyvenamosiose, specialiosiose ir visuomeninėse patalpose“;
- 1.2.46 LST EN 13480-1:2017. Metaliniai pramoniniai vamzdynai. 1 dalis. Bendrieji dalykai;
- 1.2.47 LST EN 13480-2:2017. Metaliniai pramoniniai vamzdynai. 2 dalis. Medžiagos;
- 1.2.48 LST EN 13480-3:2017. Metaliniai pramoniniai vamzdynai. 3 dalis. Projektavimas ir skaičiavimas;
- 1.2.49 LST EN 13480-4:2017. Metaliniai pramoniniai vamzdynai. 4 dalis. Gamyba ir montavimas;
- 1.2.50 LST EN 13480-5:2017. Metaliniai pramoniniai vamzdynai. 5 dalis. Tikrinimas ir bandymai;
- 1.2.51 LST EN 14336:2004 „Pastatų šildymo sistemos. Vandeniųjų šildymo sistemų įrengimas ir priėmimas eksploatuoti“;
- 1.2.52 LST EN 12170:2006 Pastatų šildymo sistemos. Eksploatavimo, techninės priežiūros ir naudojimo dokumentų rengimo procedūra. Šildymo sistemos, kurioms reikia kvalifikuoto

| DOKUMENTO ŽYMUO | LAPAS | LAPŲ | LAIDA |
|-----------------------|-------|------|-------|
| AZP-024-308-TDP-BD-AR | 2 | 16 | 0 |

operatoriaus;

1.2.53 LST EN 12828:2012+A1:2014 Pastatų šildymo sistemos. Vandeninių šildymo sistemų projektavimas;

1.2.54 Slėginės įrangos techninis reglamentas;

1.2.55 Mašinų sauga;

1.2.56 RSN 37-90 „Požeminių inžinerinių tinklų įvadų į pastatus ir įgilintų patalpų vėdinimo taisyklės“;

1.2.57 STR 2.01.12:2024 „Statybinė klimatologija“;

1.2.58 Specialiųjų žemės naudojimo sąlygų įstatymas;

1.2.59 Įforminimo normatyviniai dokumentai:

1.2.59.1 LST 1516:2016 Statinio projektas. Bendrieji įforminimo reikalavimai;

1.2.59.2 Šildymo sistemų, naudojančių kietąjį kurą, gaisrinės saugos taisyklės.

1.2.60 Ruošiant gyvenamojo namo atnaujinimo (modernizavimo) projektą vadovautasi „Daugiabučių namų atnaujinimui (modernizavimui) skirtų tipinių detalių bei priemonių katalogų 2018 m.“ Katalogas yra patvirtintas Būsto ir urbanistikos plėtros agentūros 2018 m.

2. Statinio (statinių) statybos vieta (geografinė vieta): Tuskulėnų g. 41, Vilnius. Daugiabutis namas. (Registro Nr. 10/230306, Unik. Nr. 1097-9009-8016).

Nekilnojamo turto registro duomenimis, žemės sklypas aplink daugiabutį gyvenamą namą Tuskulėnų g. 41, Vilniuje nesuformuotas. Teritorija yra Kultūros paveldo vietovės Vilniaus miesto dalies, vad. Vilniaus senamiestis, vizualinės apsaugos zonos teritorijoje. Situacija iš „<https://maps.vilnius.lt>“.

Pastato modernizavimas, pritaikant jį prie aplinkos, pagerins tiek estetinį, tiek vizualinį aplinkos kokybės vertinimą. Nėra projektuojamos naujos apsauginės ir sanitarinės apsaugos zonos.

| DOKUMENTO ŽYMUO | LAPAS | LAPŲ | LAIDA |
|-----------------------|-------|------|-------|
| AZP-024-308-TDP-BD-AR | 3 | 16 | 0 |

Pastato geografinė vieta:

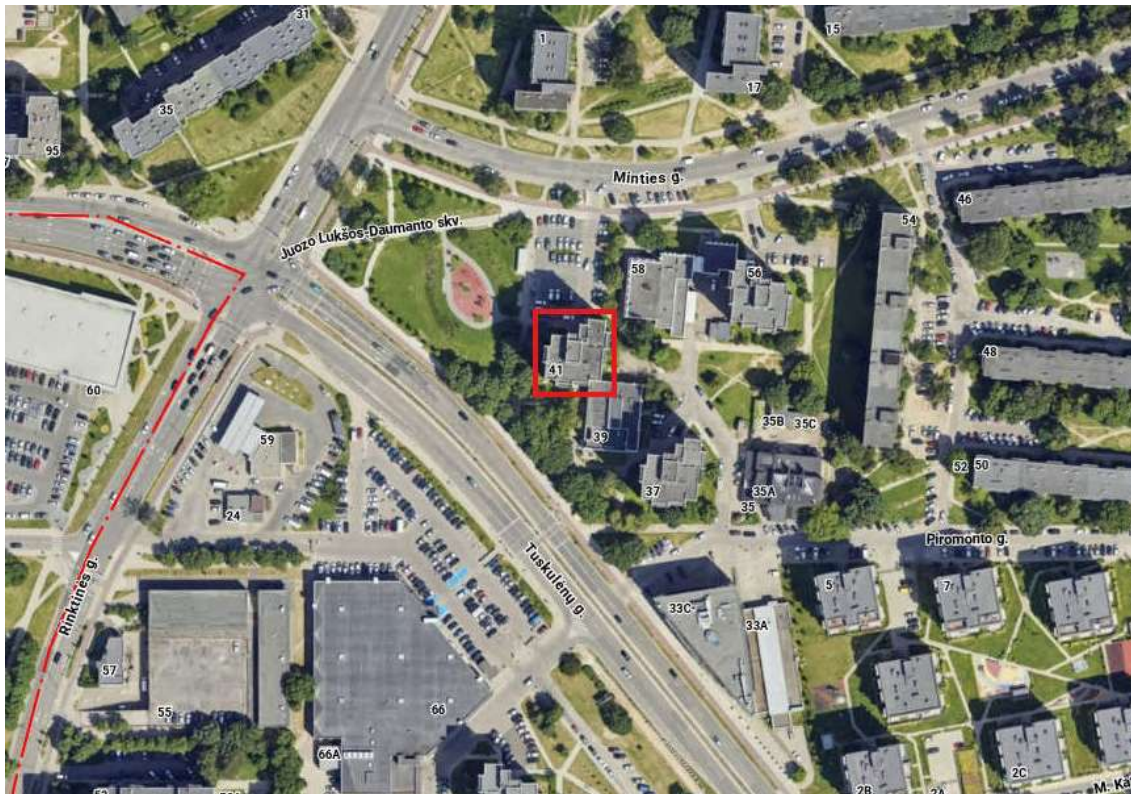

Teritorija užstatyta daugiabučiais gyvenamaisiais namais. Dominuoja penkių, devynių ir dvylikos aukštų gyvenamieji namai.

Teritorija yra Kultūros paveldo vietovės Vilniaus miesto dalies, vad. Vilniaus senamiestis, vizualinės apsaugos zonos teritorijoje. Saugotinos savybės: planinės struktūros tipas ir tinklas, kvartalai, valdos, keliai, gatvės, aikštės, įvažiavimai, pravažiavimai, takai, jų tipai, trasos, dangos, vietovei reikšmingo buvusio užstatymo ar jo dalių vietos, gamtiniai elementai, tūrinės erdvinės struktūros sandara, užstatymo tipai, atviros ir uždaros erdvės, panoramos, siluetai, perspektyvos, išklotinės, dominantės, užstatymo bruožai. Projekto sprendiniai ženklesnės įtakos kultūros paveldo vietovei neturi. Neprieštarauja kultūros paveldo nustatytooms vertybėms.

| DOKUMENTO ŽYMUO | LAPAS | LAPŲ | LAIDA |
|-----------------------|-------|------|-------|
| AZP-024-308-TDP-BD-AR | 4 | 16 | 0 |

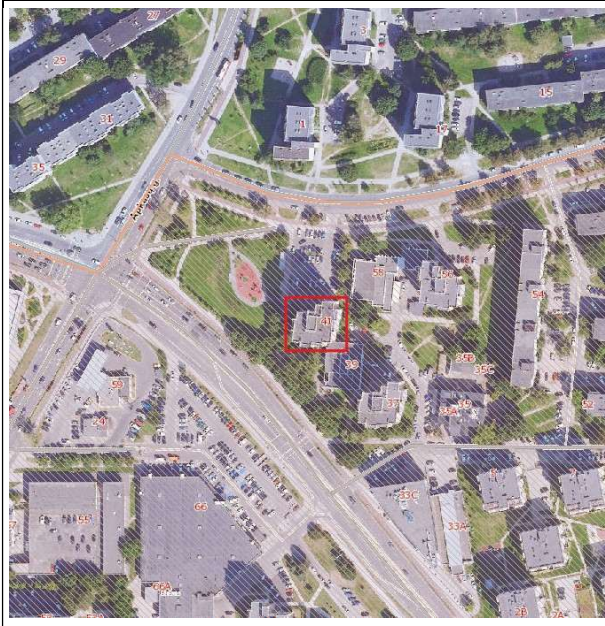

- Unikalus objekto kodas: 16073
- Pilnas pavadinimas: Vilniaus senamiestis
- Adresas: Vilniaus miesto sav., Vilniaus m.,
- Įregistravimo registre data: 1993-05-21
- Statusas: Paminklas
- Objekto reikšmingumo lygmuo yra: Nacionalinis
- Rūšis: Nekilnojamas
- Teritorijos:
 - **KVR objektas:** 3520855 kv. m
 - **Vizualinės apsaugos pozonis:** 19122400 kv. m

3. Klimato sąlygos ir reljefas:

Pagal STR 2.01.12:2024 „Statybinė klimatologija“ (vietovė – Vilnius):

| | |
|---|----------|
| vidutinė metinė oro temperatūra | +7,2°C |
| Santykinis metinis oro drėgnumas | 79% |
| vidutinis metinis vėjo greitis | 3,0 m/s |
| vidutinis metinis kritulių kiekis | 678 mm |
| maksimalus paros kritulių kiekis (absolūtus maksimumas) | 85,1 mm |
| vyraujančios stipriausių vėjų kryptys vasara | V |
| vyraujančios stipriausių vėjų kryptys žiema | P, PV, V |
| Skaičiuojamasis vėjo greitis prie žemės paviršiaus (H=10 m), galimas 1 kartą per 50 metų | 24 m/s |
| Pagal STR 2.05.04:2003 Vilniaus miestas priskiriamas I-jam vėjo apkrovos rajonui su pagrindine atskaitine vėjo greičio reikšme 24 m/s. | |
| Pagal STR 2.05.04:2003 Poveikiai ir apkrovos Vilniaus miestas priskiriamas II-jam sniego apkrovos rajonui su sniego antžeminės apkrovos charakteristinė reikšmė 1,6 kN/m ² (160 kg/m ²). | |

4. **Statybos rūšis:** statinio kapitalinis remontas;

5. **Statinio paskirtis:** Daugiabučių paskirties pastatai;

6. **Statinio kategorija:** ypatingasis

7. **Trumpas statybos sklypo apibūdinimas** (žemės vertinimas, sklype esantys statiniai, inžineriniai tinklai ir įrenginiai, želdiniai, geologinės, hidrogeologinės sąlygos, higieninė ir

| DOKUMENTO ŽYMUO | LAPAS | LAPŲ | LAIDA |
|-----------------------|-------|------|-------|
| AZP-024-308-TDP-BD-AR | 5 | 16 | 0 |

ekologinė situacija, aplinkinis užstatymas ir kt.): daugiabutis gyvenamasis namas yra susiformavusiame gyvenamųjų namų kvartale. Aprašoma daugiabučių gyvenamųjų namų teritorija aprūpinta dujotiekio, šilumos tiekimo, elektros ir elektroninių ryšių, vandentiekio ir buitinių nuotekų inžineriniais tinklais, lietaus nuotekų tinklais, kiemuose yra automobilių stovėjimo aikštelės, žalios zonos su krūmokšniais ir medžiais. Žemės sklypas prie pastato nėra suformuotas.

- 8. Esamos būklės** (technologijos, statinių, konstrukcijų, įrenginių, inžinerinių tinklų, statinio inžinerinių sistemų techninės būklės) įvertinimas; esamo statinio (-ių) ir statybos sklypo statybinių tyrimų [5.24]) **aprašymas:** daugiabutis gyvenamasis namas, pastatytas 1979 metais.

Pastato bendrasis plotas – 4517,05 m².

Pastato naudingasis plotas – 4099,70 m².

Gyvenamasis plotas – 2168,48 m².

Pastato tūris – 17 481 m³.

Aukštų skaičius – 12.

Laiptinių skaičius – 1.

Liftai – 2.

Butų skaičius – 59.

Negyvenamosios paskirties patalpų skaičius – 1.

Po namu yra rūsys.

Statinio atsparumo ugniai laipsnis – I.

Pastato energinio naudingumo klasė – F.

Pagal statinio vizualinės apžiūros aktą 2024-10-01:

8.1 Pastato pamatai yra juostiniai, iš surenkamų pamatinių gelžbetonio blokų. Pamatų būklė patenkinama, ženklesnių deformacijų didesnių ar gilesnių nei 5 mm apžiūros metu nepastebėta. Kai kur ties nuogrinda aprtrupėjęs tinkas. Pamatų šiluminė varža netenkina STR 2.01.02:2016 „Pastatų energinio naudingumo projektavimas ir sertifikavimas“ keliamų reikalavimų.

8.2 Nuogrinda – betoninė, vietomis suskilusi, nuolydis vietomis ne į išorę, o link pastato – drėksta cokolis.

8.3 Pastato išorinės sienos – Sienų konstrukcija – plytų mūro, tinkuotos iš vidaus. Vietomis (pastato kampuose) keraminės plytos nuskytusios, įtrūkusios. Pastato sienų konstrukcijos fizinė būklė patenkinama, esamų sienų šilumos perdavimo koeficientas netenkina STR 2.01.02:2016 „Pastatų energinio naudingumo projektavimas ir sertifikavimas“ keliamų reikalavimų.

| DOKUMENTO ŽYMUO | LAPAS | LAPŲ | LAIDA |
|-----------------------|-------|------|-------|
| AZP-024-308-TDP-BD-AR | 6 | 16 | 0 |

- 8.4 Tarpaukštinės perdangos G/B**, be matomų deformacijų, rūšio perdanga – neapšiltinta.
- 8.5 Stogas** – sutapdintas, dengtas rulonine danga, danga sandari, dangos būklė patenkinama, parapeto cinkuota skarda pažeista korozijos. Šilumos laidumas neatitinka reikalavimų. Esama stogo šiluminė varža netenkina STR 2.01.02:2016 „Pastatų energinio naudingumo projektavimas ir sertifikavimas“ keliamų reikalavimų.
- 8.6 Lietaus vandens nuvedimo sistema** – vidinė, laiptinėse vamzdynai seni nuo pastato statybos metų, įlajos be lapų gaudyklių.
- 8.7 Didžioji dalis langų ir balkonų durų yra** pakeisti į langus su stiklo paketais ir PVC profiliu. Senų medinių langų šilumos laidumas ir mechaninis atsparumas neatitinka reikalavimų. Vertinama, kad pakeisti langai atitinka STR 2.01.02:2016 „Pastatų energinio naudingumo projektavimas ir sertifikavimas“ reikalavimus. Balkonų rėmai fiziškai susidėvėję, konstrukcija nesandari, šilumos laidumas netenkina STR 2.01.02:2016 „Pastatų energinio naudingumo projektavimas ir sertifikavimas“ keliamų reikalavimų.
- 8.8 Balkonų ir lodžijų laikančiosios konstrukcijos:** gelžbetoninės balkonų plokščių konstrukcinė būklė yra patenkinama, vietomis plokštės pažeistos drėgmės, vietomis tvirtinimo elementai paveikti rūdžių. Didžioji dalis balkonų įstiklinti.
- 8.9 Langai ir lauko durys laiptinėse ir kitose bendrojo naudojimo patalpose:** rūšio ir laiptinės langai pakeisti į langus su stiklo paketais ir PVC profilių. Bendro naudojimo balkonuose langai seni, mediniai. Įėjimo ir konteinerinės durys – senos, metalinės, patenkinamos būklės. Rūšio ir užlipimo ant stogo durys plastikinės, geros būklės. Tambūro durys – senos, medinės, susidėvėjusios. Senų langų ir durų energetinės savybės neatitinka STR 2.01.02:2016 „Pastatų energinio naudingumo projektavimas ir sertifikavimas“ keliamų reikalavimų.
- 8.10 Įėjimo aikštelė ir laiptai** į pastatą yra iš betono, būkle patenkinama.
- 8.11 Šilumos inžinerinės sistemos:** šildymo sistema centralizuota, vienvamzdė, šilumos punktas automatizuotas. Šilumos mazgas neatitinka šilumos taupymui keliamų reikalavimų (automatika susidėvėjusi, nepritaikytas naujai mažesnių temperatūrų dvivamzdei šildymo sistemai). Šildymo sistema išbalansuota, patalpos šildomos netolygiai, nėra galimybės reguliuoti patalpos temperatūrą.
- 8.12 Karšto vandens inžinerinės sistemos.** Karštas vanduo ruošiamas šilumos punkte atskiru šilumokaičiu. Karšto vandens sistemos būklė prasta. Magistralinių vamzdynų

| | | | |
|-----------------------|-------|------|-------|
| DOKUMENTO ŽYMUO | LAPAS | LAPŲ | LAIDA |
| AZP-024-308-TDP-BD-AR | 7 | 16 | 0 |

izoliacija susidėvėjusi, armatūra rūsyje nesandari.

8.13 Vandentiekio inžinerinės sistemos. Šalto vandentiekio sistema prijungta prie miesto tinklų. Šalto vandentiekio sistemos magistraliniai vamzdynai seni, susidėvėję, pažeisti korozijos. Stovai seni, likę nuo pastato statybos metų, paveikti korozijos, izoliacijos būklė bloga. Šalto vandentiekio sistema neatitinka STR 2.07.01:2003 „Vandentiekis ir nuotekų šalintuvas. Pastato inžinerinės sistemos. Lauko inžineriniai tinklai" bei higienos normų. Vandens apskaitos mazgas įrengtas rūsyje. Vamzdynų izoliacija neatitinka šiuo metu galiojančių reikalavimų.

8.14 Nuotekų šalinimo inžinerinės sistemos. Nuotekų šalinimo sistemos būklė patenkinama, magistraliniai vamzdynai nusidėvėję.

8.15 Vėdinimo inžinerinės sistemos. Natūrali kanalinė. Oro pritekėjimas vyksta pro langus, orlaides ir duris. Oro ištraukimas pro vertikalius vėdinimo kanalus (šachtas), kurie, tikėtina, yra susiaurėję ar užsikimšę. Būtinai ventiliacijos kanalų išvalymas ir dezinfekavimas.

8.16 Elektros bendrosios inžinerinės sistemos. Elektros bendrosios inžinerinės sistemos būklė patenkinama. Elektros skydinė: įrengta rūsyje. Esamas elektros tiekimas iš AB “Energijos skirstymo operatorius“ skirstomųjų tinklų.

8.17 Dujotiekio tinklai. Esamas įvadas. Prieš pradėdant statybos darbus reikia atitraukti esamus dujų tinklus nuo pastato išorinių sienų.

8.18 Statinio prieinamumas (pritaikymas neįgaliųjų poreikiams). Daugiabutis gyvenamasis namas pritaikytas neįgaliųjų specialiesiems poreikiams: pastate yra liftai, patekimui į pastatą įrengtas pandusas. Esamo panduso matmenys ir nuolydžiai neatitinka reikalavimų.

Prieš pradėdant ruošti techninį darbo projektą buvo apžiūrėtas daugiabutis gyvenamasis namas. Apžiūros metu nustatyta, kad namo laikančioms konstrukcijoms papildomų tyrimų atlikti nereikia.

Projekto tikslas yra sumažinti pastato energijos sunaudojimą šildymui, pagerinti komforto sąlygas, pastato estetinį vaizdą bei prailginti pastato naudingo eksploataavimo trukmę.

9. Trumpas technologinio proceso, technologinių inžinerinių sistemų aprašymas ir kitų sprendinių pagal projekto dalis aprašymas:

| Priemonė | Atliekama+/ neatliekama - | Pastabos | | |
|----------|--|----------|------|-------|
| | | LAPAS | LAPŲ | LAIDA |
| | DOKUMENTO ŽYMUO AZP-024-308-TDP-BD-AR | 8 | 16 | 0 |

| | | | | | |
|--|---|---------|--------|----------------------|---|
| Cokolio/pamatų šiltinimas | + | | | | 1,2 gylyje |
| Rūsio perdangos šiltinimas | - | | | | |
| Nuogrinda | + | | | | |
| Išorinių sienų šiltinimas | + | | | | |
| Plokščio, sutapdinto stogo šiltinimas , stogo dangos įrengimas | + | | | | Antenų ir kitokių įrenginių atstatymas |
| Ventiliacinių angų sutvarkymas | + | | | | |
| Žaibolaidžio įrengimas | + | | | | |
| Balkonų ir lodžijų įstiklinimas | + | | | | Keičiami nuo balkono atitvaros iki plokštės viršaus, naudojant PVC profilius. 59 vnt. |
| Butų langų keitimas | + | | | | 17 vnt. |
| Butų balkono durų keitimas | + | | | | 2 vnt. |
| Bendro naudojimo patalpų langų keitimas | + | | | | 22 vnt. |
| Bendro naudojimo lauko durys | | | | | |
| | Įėjimo | + | | | 2 vnt. |
| | Tambūro | + | | | 49 vnt. |
| | Rūsio | + | | | 1 vnt. |
| | Konteinerinės | | | | 1 vnt. |
| | Stogo | | | | 3 vnt. |
| Įėjimo aikštelės ir laiptų remontas | + | | | | Ir batų valymo grotelių įrengimas |
| Pritaikymas neįgaliesiems | + | | | | Įrengiami įspėjamieji paviršiai, pandusas, keltuvas, pritaikomas vienas liftas |
| Šilumos punkto ar katilinės įrengimas, keitimas, pertvarkymas | + | | | | |
| Šildymo sistemos atnaujinimas | + | | | | Įrengiama nauja dvivamzdė sistema, automatiniai balansiniai ventiliai |
| Radiatorių keitimas | + | | | | |
| Karšto vandens sistemos pertvarkymas, atnaujinimas, vamzdynų keitimas | Magistralės | Išvadai | Stovai | Džiovintuvų keitimas | |
| | + | | + | | |
| Šalto vandens sistemos pertvarkymas, atnaujinimas, vamzdynų keitimas | + | | + | | |
| Buitinių nuotekų sistemos pertvarkymas, atnaujinimas, vamzdynų keitimas | + | + | + | | |
| Lietaus nuotekų sistemos pertvarkymas, atnaujinimas, vamzdynų keitimas | + | + | + | | |
| Bendrojo naudojimo elektros inžinerinės sistemos atnaujinimas | + | | | | |
| | Skydų modernizavimas | + | | | |
| | Laiptinių apšvietimo atnaujinimas | + | | | |
| | Butų apskaitos paskirstymo skydų atnaujinimas | + | | | |

| | | |
|--|---|--|
| Vertikali instaliacija (magistral. kabelių laiptinėse) | + | |
| Horizontali instaliacija (magistral. kabelių rūsyje) | + | |
| Bendrojo naudojimo laiptinių remontas | + | |

10. Inžinerinių tinklų aprašymas: energinio aprūpinimo ir vandens šaltiniai; vandens, nuotekų ir energinio aprūpinimo inžinerinių tinklų apibūdinimas; atsinaujinančių energijos išteklių panaudojimo apibūdinimas:

10.1 vandentiekis ir būtinės nuotekynė:

10.1.1 Vanduo į pastatą tiekiamas esamu plieniniu įvadu. Yra vandens apskaitos mazgas, su įvadiniu skaitikliu, vandens įvado patalpoje. Projektavimo darbai už esamo skaitiklio. Keičiami esami vamzdynai į projektuojamus: projektuojamos šalto ir karšto vandentiekio magistralės ir stovai PPR vamzdžiais.

10.1.2 Projektuojami vamzdynai izoliuojami: šalto vandentiekio – 9 mm storio pūsto polietileno izoliacija, karštas ir cirkuliacinis vandentiekis – 40 mm storio akmens vatos kevalais.

10.1.3 Keičiami esami buitinių nuotekų stovai, magistraliniai vamzdynai bei išvadai iki pirmųjų šulinių. Nauji vamzdynai numatomi rūšio grindyse iš PVC vamzdžių. Vandens įvado ir šilumos punkto patalpose projektuojamas trapas ir atbulinis vožtuvas prieduobėje su dangčiais.

10.1.4 Lietaus nuotekas, susidariusias ant stogo surenka įlajos. Įlajos keičiamos, montuojamos tose pačiose vietose. Lietaus nuotekų nuvedimas projektuojamas vidinis. Lietaus nuotekų sistema projektuojama vakuuminė. Lietaus nuotekos projektuojamos iki pirmo kiemo šulinio.

10.2 Elektros instaliacija: elektros įrenginiai ir paskirstymo aparatūra, esantys nagrinėjamos patalpose yra seni ir po statybos darbų tolimesnei eksploatacijai netinkami. El. skydas ĮAS-1 paliekamas esamas, jame visa viduje esanti el. armatūra išmontuojama, išskyrus AB ESO priklausantis bendrų reikmių komercinis el. energijos skaitiklis. Sutvarkomi laiptinės apskaitos skydeliai. Nereikalingi el. tinklai nuo fasado ar stogo išmontuojami. Vidaus patalpų apšvietimui numatomi šviestuvai su LED šviesos diodų technologija.

Projekte numatomas žaibolaidžio įrengimas. Pagal Lietuvos standarto LST EN 62305-2 rizikos valdymas skaičiavimus šis pastatas priskiriamas IV apsaugos nuo žaibo kategorijai.

10.3 Šildymo - vėdinimo sistemos sprendiniai.

| | | | |
|-----------------------|-------|------|-------|
| DOKUMENTO ŽYMUO | LAPAS | LAPŲ | LAIDA |
| AZP-024-308-TDP-BD-AR | 10 | 16 | 0 |

10.3.1 Šildymo sistemos sprendiniai. Pagal projektavimo užduotį rekonstruojama esama šildymo sistema: demontuojama esama vienvamzde šildymo sistema ir projektuojama nauja dvivamzdė, apatinio paskirstymo, stovinė šildymo sistema su individualia šilumos apskaita – šilumos kiekio dalikliais butuose.

Modernizuojamam pastatui projektuojamas šilumos punktas – automatizuotas; šildymo sistema prie šilumos tinklų pajungta pagal nepriklausomą schemą, karšto vandens ruošimui sumontuotas šilumokaitis.

Daugiabučio gyvenamojo namo butų, koridorių ir laiptinių šildymui projektuojami plieniniai šoninio pajungimo radiatoriai, prie kurių numatyti termostatiniai ventiliai DN15 su išankstiniu nustatymu.

Vonių patalpose šilumos poreikis tenkinamas per karšto vandentiekio sistemos cirkuliacinių linijų rankšluosčių džiovintuvu.

Ant šildymo sistemos stovų projektuojami automatiniai balansiniai ventiliai: ant tiekiamo šilumnešio vamzdynų – balansavimo / uždarymo ventiliai, ant grįžtamo šilumnešio vamzdynų – slėgio perkryčio reguliatoriai, palaikantys pastovų slėgio perkrytį; ventiliai sujungti impulsiniais vamzdeliais. Automatiniai balansiniai ventiliai užtikrina hidraulinį šilumnešio režimą stovuose, nepriklausomai nuo šildymo prietaisų termostatinų ventilių reguliavimo.

Renovacijos metu bus sumontuota daliklinė apskaitos sistema.

10.3.2 Vėdinimo sistemos sprendiniai. Daugiabučiui gyvenamajam pastatui atliekamas natūralios traukos kanalų pravalymas, dezinfekavimas, vėdinimo kanalų dalies virš stogo remontas, pakėlimas, apšiltinimas ir grotelių keitimas. Virš šachtų kanalų keičiami apskardinimai. Kiekvienas aukštas jungiasi į atskirus (esamus) vėdinimo kanalus, o grotelių montavimo vietos tikslinamos darbo eigoje. Keičiamas vėdinimo grotelės virtuvėse, WC ir vonios kambariuose.

Esamų ant stogo kaminėlių paaukštinimą dėl stogo šiltinimo, jų apskardinimą žiūrėti projekto architektūrinėje – konstrukcinėje dalyje.

Norint užtikrinti norminį oro pritekėjimą ir vėdinimą, gyvenamajame name langų konstrukcijoje rekomenduojama įrengti reguliuojamas orlaides ar kitus reguliuojamus oro įleidimo įtaisus, kad būtų galimybė reguliuoti patenkančią oro srautą, užtikrinti pastovų patalpų vėdinimą, šviežio oro normą pagal STR 2.02.01:2004 „Gyvenamieji pastatai” reikalavimus, bei išvengti kondensato, pelėsio susidarymo.

Pagal investicinį planą ir gyventojų papildomus prašymus, daugiabučiame gyvenamajame name visuose numatytuose butuose įrengiama nauja decentralizuota rekuperacinė butų vėdinimo sistema. Mini rekuperatoriai tiekis orą iš lauko (per balkonus numatyti prailginimai).

10.3.3 Pastabos:

a) inžinerinių tinklų sprendiniai parengti pagal projekto ŠV, ŠT, VN, E ir PVA dalis.

| DOKUMENTO ŽYMUO | LAPAS | LAPŲ | LAIDA |
|-----------------------|-------|------|-------|
| AZP-024-308-TDP-BD-AR | 11 | 16 | 0 |

b) butų viduje išardytos vietos sienose priėjimui prie šachtų, vamzdynų, tinklų yra užtaisomos iki apdailos.

c) bendro naudojimo patalpose išardytos vietos sienose priėjimui prie šachtų, vamzdynų, tinklų yra užtaisomos su apdaila. Atstatomos rūšio grindys vamzdžių keitimo vietose.

11. Susisiekimo komunikacijų, statybos sklypo susisiekimo komunikacijų aprašymas;

išorinio ir vidinio transporto judėjimo organizavimo principai: privažiavimas prie pastato yra iš Minties gatvės. Statybos metu prie pastato bus suformuota aptverta laikina aikštelė medžiagoms saugoti, statybas aptarnaujančio personalo reikalingos įrangos sandėliavimui/ laikymui (plačiau žiūr. SO dalyje).

12. Informacija apie numatomų statybos darbų poveikį aplinkai, gyventojams, kaimyninėms

teritorijoms: statybos darbų metu bus laikomasi Lietuvos higienos normos HN 33:2011 „Triukšmo ribiniai dydžiai gyvenamuosiuose ir visuomeninės paskirties pastatuose bei jų aplinkoje“: apsauginės priemonės (aptvėrimais, laikiniais stogeliais) bus įrengtos žmonių judėjimo/buvimo vietose, kad užtikrinti jų saugumą. Statinys remontuojamas taip, kad būtų išvengta nelaimingų atsitikimų (dėl paslydimo, kritimo, sniego nuošliaužų, varveklių kritimo, susidūrimo, nudegimo, nutrenkimo ar sužalojimo elektros srove, sprogo ir pan.) rizikos. Atnaujinant statinį, jame sudaromos normalios patalpų eksploataavimo sąlygos – užtikrinamas optimalus temperatūrinis ir drėgmės režimas, geriamos kokybės vandens tiekimas, nuotekų šalinimas, patalpų šildymas, natūralus vėdinimas, natūralus ir dirbtinis apšvietimas. Pastato atnaujinimo metu naudojami statybos produktai yra nelaidūs teršalams ir nuotekoms, kurios gali pasklisti aplinkoje ir turėti aplinkai neigiamą poveikį sukeldami grėsmę žmonių sveikatai, gyvūnams ir augalams bei ekosistemoms.

Trečiųjų asmenų pagrįstų interesų apsauga įvertinta dviem aspektais:

- trečiųjų asmenų poveikis projektuojamam pastatui ir jo aplinkai sklype, taip pat ir pastato gyventojams;

- projektuojamosios būsto visumos poveikis tretiesiems asmenims.

Atlikus pastato atnaujinimo (modernizavimo) darbus, trečiųjų asmenų gyvenimo ir veiklos sąlygos nepablogės, palyginus su sąlygomis, kurias jie turėjo iki statybos pradžios. Pastato, inžinerinių sistemų statyba (tiesimas) pastato viduje nepablogins trečiųjų asmenų statinių esamos techninės būklės ir nesudarys prielaidų atsirasti veiksniams, galintiems vėliau (juos naudojant) pabloginti tų statinių techninę būklę. Nesuvaržoma galimybė tretiesiems asmenims patekti į valstybinės ir vietinės reikšmės kelius bei gatves, naudotis inžineriniais tinklais. Nesumažėja insoliacijos dydžiai. Sprendiniai nepažeidžia trečiųjų asmenų gaisrinės saugos

| | | | |
|-----------------------|-------|------|-------|
| DOKUMENTO ŽYMUO | LAPAS | LAPŲ | LAIDA |
| AZP-024-308-TDP-BD-AR | 12 | 16 | 0 |

priemonių ir sistemų bei išsaugo jų funkcines savybes. Techninio darbo projekto sprendiniai nepažeidžia trečiųjų asmenų interesų pagal SĮ str. 6, p.4.

13. Saugomos teritorijos tvarkymo ir apsaugos reikalavimai (nurodant saugomos teritorijos apsaugos reglamentą), specialieji paveldosaugos reikalavimai (nurodant apsaugos reglamentą), aplinkos apsaugos, kultūros paveldo išsaugojimo, urbanistikos, gaisrinės, civilinės saugos priemonių principinių sprendinių trumpas aprašymas; apsauginės ir sanitarinės zonos; projekte numatytų poveikį aplinkai mažinančių priemonių **aprašymas**: pastatas nepatenka į saugomos teritorijos zoną. Specialiųjų sąlygų pastatui nėra nustatyta. Pastato modernizavimas, pritaikant jį prie aplinkos, pagerins tiek estetinį, tiek vizualinį aplinkos kokybės vertinimą. Nėra projektuojamos naujos apsauginės ir sanitarinės apsaugos zonos.

14. Aplinkos ir statinių pritaikymo neįgaliesiems projektinių sprendinių aprašymas: Daugiabutis gyvenamasis namas pritaikomas neįgalųjų specialiesiems poreikiams: patekimui į pastatą įrengiamas neįgalųjų pandusas, kurio pagalba patenkama į pastatą. Pastato viduje patekimui į pirmą aukštą įrengiamas neįgalųjų vertikalusis keltuvas. Patekus į pirmą aukštą, į kitus aukštus patekimui vienas iš liftų pritaikomas neįgaliesiems (platinamos lifto angos). Prieš įėjimo į pastatą laiptus suprojektuoti išpėjamieji paviršiai. Atnaujinamoje pritaikytoje judėjimo zonoje, lygių skirtumai ir nelygumai – ne didesni kaip 5 mm.

15. Statybos sklype esamų pastatų, inžinerinių tinklų griovimas, perkėlimas ar atstatymas: seni buitinės nuotekos vamzdžiai ir lietaus nuotekos vamzdžiai keičiami naujais vamzdžiais nuo pastato iki pirmojo esamo šulinio, esamų vamzdžių vietoje.

16. Trumpas energinio naudingumo klasės aprašymas. Aprašyme pateikiami pagrindiniai duomenys (reglamento 15 priedo 15.1–15.3 lentelės) apie statinio atitiktį projekte nurodytai energinio naudingumo klasei ir juos pagrindžiantys skaičiaiavimai;

Po projekto įgyvendinimo, pastato energinio naudingumo klasė nuo: „F“ pagerės į „B“.
Projektuojami šilumos perdavimo koeficientai:

Išorinių sienų šilumos perdavimo koeficientas:

$$0,175 < U=0,18 \text{ W/m}^2\text{K};$$

Išorinių bendrųjų balkonų sienų šilumos perdavimo koeficientas:

$$0,177 < U=0,18 \text{ W/m}^2\text{K};$$

Rūsio sienų (antžeminės dalies iki 30 cm nuo žemės paviršiaus) šilumos perdavimo koeficientas:

$$0,216 < U=0,22 \text{ W/m}^2\text{K};$$

Rūsio sienų (antžeminės dalies virš 30 cm nuo žemės paviršiaus) šilumos perdavimo koeficientas:

$$0,219 < U=0,22 \text{ W/m}^2\text{K};$$

Pamato (rūsio sienų požeminės dalies) šilumos perdavimo koeficientas

| | | | |
|-----------------------|-------|------|-------|
| DOKUMENTO ŽYMUO | LAPAS | LAPŲ | LAIDA |
| AZP-024-308-TDP-BD-AR | 13 | 16 | 0 |

$0,219 < U=0,22 \text{ W/m}^2\text{K};$

Stogo šilumos perdavimo koeficientas

$0,148 \leq U=0,15 \text{ W/m}^2\text{K};$

Balkonų stogu šilumos perdavimo koeficientas

$0,280 \leq U=0,30 \text{ W/m}^2\text{K};$

Balkonų sienų šilumos perdavimo koeficientas

$0,298 \leq U=0,30 \text{ W/m}^2\text{K};$

Pirmo aukšto balkono plokštės šilumos perdavimo koeficientas

$0,288 \leq U=0,30 \text{ W/m}^2\text{K};$

Butų langų ir durų šilumos perdavimo koeficientas $U \leq 1,0 \text{ W/m}^2\text{K};$

Bendro naudojimo patalpų langų šilumos perdavimo koeficientas $U < 1,1 \text{ W/m}^2\text{K};$

Balkonų langų šilumos perdavimo koeficientas $U < 1,3 \text{ W/m}^2\text{K};$

Durų šilumos perdavimo koeficientas $U < 1,4 \text{ W/m}^2\text{K};$

Pagal STR 2.01.02:2016 „Pastatų energinio naudingumo projektavimas ir sertifikavimas“ 39.1 punktą bus **reikalinga išmatuoti pastato sandarumą**. Sandarumo reikšmė turi būti $1,0 \div 1,5$ – B klasei.

39. Sandarumas turi būti matuojamas baigtame statyti pastate prieš atliekant pastato energinio naudingumo sertifikavimą. Pastato sandarumas turi būti išmatuotas šiais atvejais:

39.1. C ir B klasės pastatams, kurių projektavimas ir (ar) statyba finansuojama Lietuvos Respublikos ir (ar) Europos Sąjungos biudžeto lėšomis.

Trumpas energinio naudingumo klasės aprašymas.

- pastato (jo dalies) energijos vartojimo efektyvumo rodiklio skaičiuojamoji C1 vertė 0,3948;
- pastato (jo dalies) energijos vartojimo efektyvumo rodiklio skaičiuojamoji C2 vertė 0,4709;
- skaičiuojamosios šiluminės energijos sąnaudos pastatui (jo daliai) šildyti (vienam kvadratiniam metrui pastato (jo dalies) šildomo ploto per metus ($\text{kWh}/(\text{kv.m} \times \text{metai})$) 48,04;
- skaičiuojamosios šiluminės energijos sąnaudos pastatui (jo daliai) vėsinti (vienam kvadratiniam metrui pastato (jo dalies) šildomo ploto per metus ($\text{kWh}/(\text{kv.m} \times \text{metai})$) 0,01;
- skaičiuojamosios šiluminės energijos sąnaudos karštam buitiniam vandeniui ruošti (vienam kvadratiniam metrui pastato (jo dalies) šildomo ploto per metus ($\text{kWh}/(\text{m}^2 \times \text{metai})$) 45,82;
- skaičiuojamosios suminės pastato (jo dalies) elektros energijos sąnaudos per metus ($\text{kWh}/(\text{m}^2 \times \text{metai})$) 20,55;
- skaičiuojamosios elektros energijos sąnaudos per metus pastato (jo dalies) patalpų apšvietimui 4,05.

| | | | |
|-----------------------|-------|------|-------|
| DOKUMENTO ŽYMUO | LAPAS | LAPŲ | LAIDA |
| AZP-024-308-TDP-BD-AR | 14 | 16 | 0 |

17. Duomenys apie planuojamą ūkinę veiklą, numatomus naudoti gamtos išteklius ir numatomą taršą: Statybos metu sklype esantys augalai yra saugomi, esant poreikiui numatomas jų apdengimas specialiais skydais. Atstatoma statybos darbų metu pažeista veja. Prieš pradėdant daugiabučio gyvenamojo namo atnaujinimo (modernizavimo) darbus rangovas pateikia statinio statybos techninės priežiūros vadovui patvirtintą sutarties kopiją su statybinės atliekas tvarkančia įmone dėl statybinių atliekų perdavimo šiai įmonei, arba regiono aplinkos apsaugos departamento išduotas statybinių atliekų pašalinimo sąlygas. Griovimo darbų daugiabučio gyvenamojo namo atnaujinimo (modernizavimo) metu nenumatomi. Statybos proceso metu statybinės atliekos rūšiuojamos:

- tinkamas naudoti vietoje atliekas (betono, keramikos, medienos, metalo gaminių, termoizoliacinių medžiagų ir kt. nedegių medžiagų) kurias planuojama panaudoti aikštelių, pravažiavimų, takų dangų pagrindams, įrenginių ar priklausinių statybai;
- tinkamas perdirbti atliekas (antrinės žaliavos-betono, keramikos, bituminės medžiagos), pristatomos į perdirbimo gamyklas;
- netinkamas naudoti ir perdirbti atliekas (kenksmingomis medžiagomis užteršta tara ir pakuotė, statybinės šiukšlės), išvežti į sąvartyną draudžiama.

Statybinės atliekos iki jų išvežimo ar panaudojimo kaupiamos ir saugojamos aptvortoje statybos teritorijoje konteineriuose, uždarose talpose ar tvarkingose krūvose, jei jos neužteršia gamtos. Statybinių atliekų turėtojas nusprendžia kaip ir į kurią tvarkymo vietą bus gabenamos atliekos (tai gali atlikti ir specialios įmonės) ir atsako už tvarkingą jų pakrovimą ir pristatymą.

Rangovas statytojui pateikia pažymą (-as) apie statybinių atliekų perdavimą jas tvarkančiai įmonei arba jų sutvarkymą kitu teisės aktais nustatytu būdu.

18. Duomenys apie statinio atitiktį visuomenės sveikatos saugos teisės aktų reikalavimams ir juos pagrindžiantys skaičiavimai: statybos darbų metu nebus bloginama visuomenės sveikatos sauga, projekte naudojamos medžiagos bus naudojamos laikantis rekomendacijų, yra draugiškos aplinkai ir nekenksmingos žmogaus sveikatai.

19. Apsauginių priemonių nuo smurto ir vandalizmo trumpas aprašymas.

Siekiant išvengti vandalizmo ir užtikrinti apsaugos priemones statiniui yra įrengtos lauko durys su užraktais ir pritraukimo mechanizmu. Pirmo aukšto langai neatidaromi iš lauko pusės. Prie įėjimų įrengiami šviestuvai su šviesos – tamsos ir judesio davikliais. Taip pat siūloma įsirengti patalpų signalizacijos sistemą bei lauko vaizdo kameras. Pirmo aukšto ir cokolio plytelės yra padengiamos apsauginė „anti-graffiti“ danga.

20. Duomenys apie numatomas įrengti elektromobilių įkrovimo prieigas vadovaujantis STR

| | | | |
|-----------------------|-------|------|-------|
| DOKUMENTO ŽYMUO | LAPAS | LAPŲ | LAIDA |
| AZP-024-308-TDP-BD-AR | 15 | 16 | 0 |

2.06.04:2014: automobilių stovėjimo vietos nėra projektuojamos, esama situacija nėra pabloginama.

21. Duomenys apie statinio atitiktį visuomenės sveikatos saugos teisės aktų reikalavimams

ir juos pagrindžiantys skaičiavimai: statybos darbų metu nebus bloginama visuomenės sveikatos sauga, projekte naudojamos medžiagos bus naudojamos laikantis rekomendacijų, yra draugiškos aplinkai ir nekenksmingos žmogaus sveikatai.

Pastato vidaus aplinkos (patalpų) garso klasė – ne žemesnė nei E (priimtino akustinio komforto sąlygų klasė).

Rekuperatorių sistemos triukšmo lygis neviršija maksimalaus leistino lygio: dvisrautis rekuperatorius neviršija 30 dB (prie didžiausio greičio), sieninis porinio skaičiaus tipo rekuperatorius neviršija 26 dB (prie didžiausio greičio).

22. Kiti darbai

Mechaninio dūmų šalinimo sistemos atnaujinimas bus įgyvendintas kitu etapu gyventojų lėšomis. Ugniagesių liftas nebus įrengiamas dėl techninių galimybių (esama šachta neatitinka reikalavimų), patalpų perplanavimas nėra numatytas Investiciniame projekte ir TU.

Papildomi autonominiai elektros energijos šaltiniai bus įrengiami atskiru projektu, gyventojų lėšomis (numatyta Investiciniame projekte ir TU).

Šiukšlių šalinimas vamzdžiais nebėra vykdomas, atliekų konteineriai yra už pastato ribų, išardymas nenumatytas IP, bus įgyvendintas atskiru projektu gyventojų lėšomis.

Visi neatitikimai nuo kadastrinės bylos turi būti panaikinti gyventojų lėšomis.

| Pareigos | V. Pavardė | Atestato Nr. | Parašas | Data |
|----------|------------|--------------|---------|------|
| PV | | | | 2024 |

| | | | |
|--|-------|------|-------|
| DOKUMENTO ŽYMUO AZP-024-308-TDP-BD-AR | LAPAS | LAPŲ | LAIDA |
| | 16 | 16 | 0 |

BENDROJI TECHNINĖ SPECIFIKACIJA

1. Būtinės projekto sprendinių įgyvendinimo sąlygos

Ši techninė specifikacija yra neatskiriama techninio projekto techninių specifikacijų bendroji dalis. Ji papildo bendraisiais reikalavimais ir nurodymais atskirų projekto dalių technines specifikacijas.

Šių techninių specifikacijų reikalavimai apima tokias statybos sritis: statybos darbų organizavimas; statybos paruošiamieji ir ardymo darbai; visų rūšių statybos aikštelėje vykdomi statybos ir montavimo darbai, izoliacijos ir apdailos darbai (vykdymas ir darbų kokybės kontrolė).

Techninių specifikacijų reikalavimai privalomi Rangovui, Subrangovams, statybinių medžiagų Gamintojams ir Tiekėjams.

Reikalavimus ir nurodymus pagal atskirus bendrųjų statybos darbų rūšis žr. sekančiuose šių techninių specifikacijų skyriuose.

Statytojas, norintis gauti leidimą atnaujinti (modernizuoti) statinį, savivaldybės administracijai pateikia prašymą ir kitus Lietuvos Respublikos statybos įstatymo nurodytus dokumentus tiesiogiai ar nuotoliniu būdu, pasinaudodamas Lietuvos Respublikos statybos leidimų ir statybos valstybinės priežiūros informacine sistema „Infostatyba“ (toliau – IS „Infostatyba“) www.planuojustatyti.lt.

Jei projektą pagal kompetenciją patikrinęs asmuo nusprendžia, kad projektas neatitinka nustatytų reikalavimų, prašymą pateikęs asmuo neturi statytojo teisės, trūksta privalomų pateikti dokumentų, pagal tikrinusio projektą asmens prašymą nustatytu terminu nepateiktas statinio popierinis variantas ar yra kitų priežasčių, dėl kurių pagal tokį projektą negali būti išduotas statybą leidžiantis dokumentas, jis tai nurodo IS „Infostatyba“, atskirai pateikdamas nepritarimo motyvus; turi būti nurodyta, kokie konkretūs teisės aktų reikalavimai yra pažeisti ar kokios prisijungimo sąlygos ar specialieji reikalavimai neįvykdyti, arba tai, kad trūkstant pateiktos informacijos sprendimui priimti, pagal tikrinančio asmens prašymą papildoma informacija nebuvo pateikta ir dėl to pritarti projektui nėra galimybės.

Jei projektą patikrinęs asmuo projektui pritaria, jis tai nurodo IS „Infostatyba“; nustatytu terminu pritarimo nenurodžius, laikoma, kad projektui yra pritarta.

Pasibaigus projekto tikrinimo terminui, įgaliotas išduoti statybą leidžiantį dokumentą savivaldybės valstybės tarnautojas per 3 darbo dienas raštu informuoja statytoją, kad jam:

- išduodamas statybą leidžiantis dokumentas, – jei negauta nė vieno nepritarimo projektui; jei buvo nuspręsta leisti statyti statinį laikinai naudoti, statybą leidžiančiame dokumente nurodomas statinio laikino naudojimo terminas;
- statybą leidžiantis dokumentas neišduodamas, – jei gautas nors vienas nepritarimas projektui, taip pat Statybos įstatymo 23 straipsnio 23 dalies 1 punkte nurodytu atveju; neišdavimo motyvai nurodomi rašte.

Išduodant statybą leidžiančius dokumentus, iš statytojų imama Vyriausybės nustatyto dydžio rinkliava.

Statytojas informaciją apie rangovo pasamdymą ir kiekvieno pagrindinių statybos sričių vadovo, nurodyto Statybos įstatymo 12 straipsnio 1 dalies 12 punkte, pasamdymą ar paskyrimą ne

| | | | | |
|--------------|---|--|-------|-------|
| 0 | 2024 | Statybos leidimui gauti | | |
| Laida | Išleidimo data | Laidos statusas ir išleidimo priežastis (jei taikoma) | | |
| Atestato Nr. | Projektuotojas: | Daugiabučio gyvenamojo namo (daugiabučių paskirties grupės) Tuskulėnų g. 41, Vilniuje, atnaujinimo (modernizavimo) projektas | | |
| |  | Techninės specifikacijos | | Laida |
| | | | | 0 |
| LT | Statytojas/užsakovas: UAB „ADMEO“ | AZP-024-308-TDP-BD-TS | Lapas | Lapų |
| | | | 1 | 11 |

vėliau kaip per 3 darbo dienas nuo jų pasamdymo ar paskyrimo paskelbia IS „Infostatyba“ interneto tinklalapyje www.planuojustatyti.lt.

Rangovas (ir užsakovo patvirtinti subrangovai) turi būti Lietuvos Respublikoje registruotas ir atitinkamai atestuotas juridinis vienetas, turintis panašaus darbo patirtį ir šiam darbui atlikti reikalingą personalą bei įrangą.

Rangovas (ir užsakovo patvirtinti subrangovai), užsakovui paprašius privalo pateikti savo atliktų panašių darbų sąrašą ir sudaryti sąlygas juos apžiūrėti.

Rangovas privalo:

- 1) Lietuvos Respublikos įstatymų ir kitų teisės aktų nustatyta tvarka paskirti (pasamdyti) statinio statybos vadovą (turi turėti statybos inžinieriaus išsilavinimą);
- 2) pradėti statinio statybos darbus tik po to, kai statytojas (užsakovas) pateikė statybos leidimą bei statinio projektą ir pagal aktą perdavė statybviетę (o rangovas ją priėmė);
- 3) vykdyti statybos darbus pagal statinio projektą, taip pat Vyriausybės įgaliotos institucijos nustatytais atvejais pagal rangovo parengtą statybos darbų technologijos projektą, vadovautis įstatymais, Vyriausybės nutarimais, teritorijų planavimo dokumentais, normatyviniais statybos techniniais dokumentais ir normatyviniais statinio saugos ir paskirties dokumentais, laikytis nustatytų statinio projektavimo sąlygų reikalavimų, Valstybinės teritorijų planavimo ir statybos inspekcijos prie Aplinkos ministerijos bei statinio saugos ir paskirties reikalavimų valstybinės priežiūros institucijų nustatytų reikalavimų, vykdyti statinio projekto vykdymo priežiūros vadovų (šios priežiūros dalių vadovų) ir statinio statybos techninės (bendrosios ir specialiosios) priežiūros vadovų nurodymus;
- 4) įrengti prie statybos sklypo (statybviетės) stendą su informacija apie statomą statinį;
- 5) užtikrinti saugų darbą, gaisrinę saugą ir aplinkos apsaugą bei tinkamas darbo higienos sąlygas statybviетėje bei rekonstruojamame statinyje, taip pat gretimos aplinkos bei gamtos ir nekilnojamųjų kultūros vertybių apsaugą, greta statybviетės gyvenančių, dirbančių, poilsiaujančių ir judančių žmonių apsaugą nuo statybos darbų keliamo pavojaus, be to, nepažeisti trečiųjų asmenų gyvenimo ir veiklos sąlygų, nurodytų Statybos įstatymo 6 straipsnio 4 dalyje;
- 6) įforminti normatyviniuose statybos techniniuose dokumentuose nurodytus statinio statybos dokumentus ir perduoti juos statytojui (užsakovui) (jei šiuos dokumentus rangovas praranda, jis turi savo lėšomis juos atkurti); atlikti konstrukcijų tyrimus bei atidengti paslėptas konstrukcijas ir paslėptus darbus;
- 7) dalyvauti statinį pripažįstant tinkamu naudoti;
- 8) leisti Valstybinės teritorijų planavimo ir statybos inspekcijos prie Aplinkos ministerijos pareigūnams bei statytojo (užsakovo) ir statinio projektuotojo įgaliotiems asmenims, kai tai susiję su jų pareigų vykdymu, netrukdomiems patekti į statybviетes, statomus (rekonstruojamus, remontuojamus) ar griaujamus statinius (juose esančius butus) bei minėtų asmenų reikalavimu pateikti visus statybos dokumentus.

Jei rangovas numato dalį Darbų perduoti vykdyti subrangovams, tai ši dalis negali viršyti 40 procentų visos Darbų apimties. Subrangovai turi atitikti bendruosius kvalifikacinius reikalavimus, taip pat turėti galiojančius atestatus tiems darbams, kuriuos subrangos būdu tiekėjas (generalinis rangovas) perduoda subrangovui vykdyti. Jei, tikrinant pasiūlymą, išaiškėja, kad siūlomi subrangovai šių reikalavimų neatitinka, tiekėjo pasiūlymas atmetamas.

Užsakovas, Techninis prižiūrėtojas, Rangovas, Subrangovai ir kiti statybos proceso dalyviai privalo vadovautis Lietuvos Respublikos įstatymais.

2. Kvalifikaciniai reikalavimai statybos rangovui ir subrangovams

Statinio statybos rangovu gali būti Lietuvos Respublikoje įregistruota įmonė, kurios įstatuose numatyta statyba kaip veiklos rūšis, fizinis asmuo, Vyriausybės nustatyta tvarka įsigijęs statybos darbų patentą arba užsienio statybos įmonė, turinti savo šalies institucijų išduotus Lietuvos

| DOKUMENTO ŽYMUO | LAPAS | LAPŲ | LAIDA |
|-----------------------|-------|------|-------|
| AZP-024-308-TDP-BD-TS | 2 | 11 | 0 |

Respublikos tarptautinių sutarčių įteisintus atestavimo dokumentus.

3. Kvalifikaciniai reikalavimai bendrųjų ir specialiųjų statybos darbų vadovams ir specialistams

Eiti ypatingųjų statinių statybos techninės veiklos pagrindinių sričių vadovų pareigas turi teisę tik atestuoti statybos inžinieriai. Būtinai šie pagrindinių vadovų kvalifikacijos atestatai:

- ypatingojo statinio projekto vykdymo priežiūros vadovo;
- ypatingojo projekto dalies vykdymo priežiūros vadovo;
- ypatingojo statinio statybos vadovo;
- ypatingojo statinio specialiųjų statybos darbų vadovo;
- ypatingojo statinio statybos techninės priežiūros vadovo;
- ypatingojo statinio specialiųjų statybos darbų techninės priežiūros vadovo.

Kvalifikaciniai reikalavimai bendrųjų ir specialiųjų statybos darbų vadovams, subrangovams ir specialistams: privalomas kvalifikacijos dokumentas, suteikiantis teisę dirbti nekilnojamųjų kultūros paveldo teritorijoje.

4. Saugaus darbo, tinkamų darbo higienos sąlygų statybvietėje ir statomame statinyje užtikrinimo reikalavimai statybos metu

Visais darbo saugos klausimais būtina vadovautis „Minimalūs saugos ir sveikatos reikalavimai, organizuojant ir atliekant statybos darbus“ taisyklėmis statyboje bei kitais veikiančiais darbo saugos dokumentais. Ypatinga dėmesį būtina atkreipti į tai, kad:

- pašaliniai asmenys nepatektų į statybos aikštelę bei darbų vykdymo zoną;
- pavojingos zonos būtų pažymėtos įspėjamaisiais ir draudžiamaisiais ženklais, o darbo vietos būtų gerai apšviestos;
- keliamų gaminių prikabinimas bei perkėlimas būtų atliekamas patikrinta ir išbandyta įranga;
- kėlimo mechanizmai nebūtų perkrauti;
- gaminiai nebūtų perkeltami virš zonų už statybos aikštelės ribų (už tvoros), o taip pat virš zonų kur yra žmonės;
- nebūtų žmonių po keliamosiomis konstrukcijomis, medžiagomis ir zonose, kur jos gali nukristi;
- nebūtų paliktos pakabintos konstrukcijos darbo pertraukų metu;
- darbininkai būtų aprūpinti specialia apranga ir individualios apsaugos priemonėmis pagal SDTB-13

„Darbuotojų aprūpinimo asmeninėmis apsaugos priemonėmis nuostatai“;

- dirbantieji ant stogo darbininkai būtų aprūpinti apsauginiais diržais;
- tiršto rūko, lijdros ar perkūnijos metu, taip pat esant vėjui stipresniam kaip 15 m/s, darbai ant stogo būtų sustabdyti;
- objekte būtų vaistinė su vaistais, tvarsčių rinkinys ir kitos pirmos pagalbos priemonės;
- visi elektriniai mechanizmai ir įrankiai būtų įžeminti;
- esamos laiptinės ir praėjimai nebūtų užkrauti statybinėmis medžiagomis;
- iki statybos pradžios būtų parengtas rangovo darbų vykdymo (technologinis) projektas;
- būtų paskirtas darbuotojas, atsakingas už darbo saugos priemonių įvykdymą.
- Statybos aikštelėje prie buitinių patalpų ir atskiruose pastato aukštuose, kur vyksta statybos darbai, gerai prieinamuose vietose būtina įrengti priešgaisrinius postus (skydai su gesintuvais ir ir kitu priešgaisrinium inventoriumi).

Asmeninės apsaugos ir sveikatos priemonės.

Apsauginis šalmas. Darbuotojai dirbantys statybvietėje ar ją lankantis, turi būti aprūpinti statybiniais šalmais, atitinkančiais Lietuvos standarto LST EN 397 reikalavimus. Kiekvienas šalmas turi būti gamintojo paženklintas :nurodytas šalmo tipas, pagaminimo metai ir metų ketvirtis, Europos standarto žymuo, gamintojo pavadinimas arba identifikacinis ženklas, CE žyma

| DOKUMENTO ŽYMUO | LAPAS | LAPŲ | LAIDA |
|-----------------------|-------|------|-------|
| AZP-024-308-TDP-BD-TS | 3 | 11 | 0 |

ir šalmo dydis;

Pirštinės. Pirštinės turi atitikti Lietuvos standarto LST EN 388 reikalavimus. Kiekvienas darbuotojas privalo dėvėti jo plaštakos dydį atitinkančias pirštines;

Apsauginiai darbo drabužiai. Apsauginiai darbo drabužiai turi atitikti Lietuvos standarto LST EN 340 reikalavimus;

Profesinė avalynė. Profesinė avalynė turi atitikti Lietuvos standarto LST EN 346 reikalavimus;

Ispėjamieji saugos ir sveikatos ženklai

Statybvietė paženklinta saugos ir sveikatos ženklais, tam kad darbuotojai suvoktų saugos ir sveikatos darbo vietoje riziką ir galėtų jos išvengti. Ženklaai išdėlioti ten kur pavojingų vietų negalima pakankamai apriboti techninėmis ir kolektyvinėmis priemonėmis.

Pagrindiniai naudojami ženklai:

- Draudžiamieji;
- Ispėjamieji;
- Ipareigojamieji;
- Evakuaciniai;
- Gaisrinių saugos priemonių;
- Informaciniai.

Šie ženklai naudojami tam, kad darbuotojas suvoktų saugos ir sveikatos darbo vietoje riziką ir galėtų jos išvengti. Tam, kad darbuotojai nepatektų į pavojingas zonas naudojamos apsauginės tvorelės ir/arba „STOP“ juosta.

Mobiliais telefonais naudojami statybos vadovas, vykdytojai, meistrai, ir kt. Taip užtikrinamas efektyvesnis darbas. Atsitikus nelaimi, greičiau informuojami darbuotojai, vadovai, bei specialiosios tarnybos.

Statybvietėje dirbantieji atlieka kėlimo, laikymo, nešimo, stūmimo ir kt. darbus. Padidėjusi rizika

pasitempti, pargriūti ir susižaloti, nuolatos mažinama valant kelius, takus ir darbo vietas. Žiemos metu šios vietos barstomos, valomos nuo sniego ir ledo.

Tamsiu paros metu keliai, takai ir darbo vietos, kur nepakankamas natūralus apšvietimas,

apšviečiamos hlogeniniais šviestuvais.

Objekte naudojami draudžiamieji ženklai:

- Rūkyti draudžiama;
- Pašalinams įeiti draudžiama.

Objekte naudojami įspėjamieji ženklai:

- Ispėjamasis apie elektros srovės pavojų;
- Ispėjimas apie degiąją medžiagą;
- Ispėjimas apie bendro pobūdžio pavojų;
- Ispėjimas apie pakeltą krovinį;
- Ispėjimas apie pavojų nukristi.

Objekte naudojami ipareigojamieji ženklai:

- Būtina dėvėti batus;
- Būtina prisirišti apsauginį šalną;
- Būtina dėvėti apsauginius apsauginėmis priemonėmis.

Vietose esančiose 1,3 m ir aukščiau, įrengiami aptvarai. Aptvarai, apsaugantys nuo kritimo iš aukščio, turi būti ne žemesni kaip 1,1 m su porankiu viršuje, 0,15 m aukščio ištinine papėdės juosta apačioje ir 0,5 m aukštyje nuo pakloto paviršiaus – su viduriniu tašeliu.

Asmeninių saugos priemonių naudojimas

Visi dirbantieji aprūpinami plaštaka apsaugančiomis pirštinėmis ir batais su nepersmeigiamu padu ir apsaugine nosele. Žiemos metu papildomai išduodamos pirštinės, žieminė avalynė ir žieminės striukės.

Suvirintojai mūvi pirštines apsaugančias nuo terminių pavojų. Dėvi apsauginę odinę prijuostę ir kostiumą iš sunkiai degios medžiagos. Avi specialius botus. Naudojami specialiais

| DOKUMENTO ŽYMUO | LAPAS | LAPŲ | LAIDA |
|-----------------------|-------|------|-------|
| AZP-024-308-TDP-BD-TS | 4 | 11 | 0 |

apsauginiais skydeliais saugančiais veidą ir akis.

Krovinių kėlimo rankomis darbai paskirstomi atsižvelgiant į krovinio ir darbo vietos pobūdį, darbuotojų fizines galimybes, amžių ir kitus veiksnius.

Siekiant kėlimo metu išvengti rizikos, kroviniai turi būti tinkamai įpakuoti. Jie kraunami tik tam

parinktose ir įrengtose vietose.

Darbuotojams nuolat dirbantiems kėlimo darbus rankomis, daromos papildomos pertraukos. Jie aprūpinti apsaugine avalyne, dėvi pirštines. Darbuotojai instruktuojami kaip saugiai atlikti krovinių kėlimo

rankomis darbus, kad būtų visiškai išvengta grėsmės saugai bei sveikatai. Jie mokami, kaip taisyklingai atlikti kėlimo darbus ir naudoti pagalbines technines priemones.

5. Būtinai parengti (iki statybos darbų pradžios ir statybos metu) dokumentai

Iki statybos darbų pradžios turi būti parengta ir atitinkamai suderinta reikiamos apimties projektinė

dokumentacija bei gautas statybą leidžiantis dokumentas. Rangovinė organizacija turi įrengti stendą su privaloma informacija. Rangovinė organizacija parengtame darbų vykdymo technologiniame projekte gali koreguoti arba dalinai keisti statybos organizavimo projekte priimtus sprendimus, jeigu tai nepakenks darbų kokybei bei nepažeis darbo saugos reikalavimų.

Statytojas (užsakovas) arba statinio statybos valdytojas ne vėliau kaip prieš 10 kalendorinių dienų iki statybos darbų pradžios pateikia Valstybinės darbo inspekcijos teritoriniam skyriui išankstinį pranešimą apie statybos pradžią.

Išankstinis pranešimas apie statybos pradžią statybvietyje turi būti iškabintas (paskelbtas) matomoje vietoje (stende su informacija apie statomą statinį ir prireikus tikslinamas apie tai pranešant Valstybinės darbo inspekcijos teritoriniam skyriui.

Statytojas (užsakovas) arba statinio statybos valdytojas, kai statinį projektuojant ar statant dalyvauja daugiau negu vienas rangovas, paskiria vieną ar kelis saugos ir sveikatos koordinatorius, kurie turi užtikrinti, kad statinio projekte būtų numatyti darbuotojų saugos ir sveikatos reikalavimai ir statybos metu privalo koordinuoti ir kontroliuoti normatyviniuose teisės aktuose nustatytą darbuotojų saugos ir sveikatos reikalavimų įgyvendinimą bei vykdyti nurodytas pareigas.

6. Bendri reikalavimai įrenginiams ir bendroji jų priėmimo statybvietyje tvarka

Gaminių ir medžiagų kokybės reikalavimai

Visi gaminiai ir medžiagos turi atitikti specifikacijoje ir brėžiniuose nurodomus kokybės reikalavimus. Jų įpakavimai ar pristatymo dokumentai turi nurodyti jų kokybę arba tokia pati informacija turi būti nurodoma kokiu nors kitu būdu.

Specifikacijoje pateikiami bendrieji kokybės reikalavimai. Tokiu atveju, jei konkrečiai nebus nurodyta medžiaga, pvz. nenurodant medžiagos pavadinimo ar standarto, prieš ją perkant ji turės būti pateikiama inžinieriaus ir užsakovo patvirtinimui.

Gaminiai ir medžiagos, turintys nurodytą patvirtinimo tipą ir standartą, bei kokybės kontrolė

Jei reikalaujama, kad naudojami gaminiai ir medžiagos būtų nurodyto tipo ar standarto arba jie yra įtraukti į oficialią kokybės kontrolės procedūrą, jie turi turėti tipo patvirtinimo liudijimą, atitikimo standartui ar oficialų kokybės kontrolės patvirtinimą. Tipo patvirtinimo ir atitikimo standartui liudijimai negali būti atskiriami nuo produktų, o identifikacija turi būti visiškai aiški.

Gaminių ir medžiagų atitikties nuorodos jų montavimo metu

Galimi gaminių ir medžiagų atitikties nuorodoms montavimo stadijos metu neturi būti uždengiami arba, jei negalima palikti jų matomais, turi būti lengvai ir visiškai atidengiami.

Apšiltinimo ir apdailos medžiagos sandėliuojamos laikinai įrengtose sandėliavimo vietose.

Į objekto teritoriją atvežti gaminiai, iškraunami į įrengtas krovinių sandėliavimo aikšteles. Gaminiai sandėliuojami pagal gaminių sandėliavimo schemas.

Norint sandėliuoti statybines medžiagas kitiems savininkams priklausančioje žemėje rangovinė

| DOKUMENTO ŽYMUO | LAPAS | LAPŲ | LAIDA |
|-----------------------|-------|------|-------|
| AZP-024-308-TDP-BD-TS | 5 | 11 | 0 |

organizacija privalo gauti raštišką sutikimą.

Medžiagos, dirbiniai, gaminiai bei įrenginiai turi atitikti Lietuvos Respublikoje galiojančių normatyvinių dokumentų reikalavimus, turėti atitikties sertifikatus arba atitikties deklaracijas ir atitikti techninėse specifikacijose nurodytiems reikalavimams.

Nenaudotinos degios ir degimą palaikančios medžiagos. Visos į statybietę pateikiamos medžiagos turi būti gamintojo įpakavime su etiketėmis ir dokumentais, patvirtinančiais tapatybę.

Sandėlių ir statybinių sandėliavimo aikštelių išdėstymas turi užtikrinti mažiausią statybinių mašinų, mechanizmų ir darbininkų judėjimą statybos aikštelėje, mažiausią pakrovimo ir iškrovimo operacijų skaičių, patogų privažiavimą, saugias darbo sąlygas.

Išdėstant sandėlius laikomasi tokių reikalavimų:

Uždari ir atviri sandėliai pageidaujama, kad būtų kuo arčiau darbo vietų;

Ruloninės ir apšiltinimo medžiagos turi būti laikomos kiek galima arčiau kranų pastatymo vietų;

Medžiagas sandėliuoti pagal medžiagų gamintojų rekomendacijas.

Vykdam darbus, draudžiama medžiagas ir konstrukcijas laikinai arba pastoviai sandėliuoti laiptinėse, koridoriuose ir praėjimuose.

Sandėliuoti gruntą ir medžiagas virš esamų veikiančių inžinerinių tinklų draudžiama.

Prie esamų inžinerinių tinklų žemės darbai vykdomi rankiniu būdu.

Gervės tvirtinimo būdai, o taip pat laikino metalinio tinklo tvirtinimo būdas konkretizuojamas rangovo technologiniame projekte.

7. Nurodymai dėl įrenginių privalomos atitikties techninėse specifikacijose nurodytiems reikalavimams

Visi gaminiai, įranga, medžiagos ir priedai turi atitikti nurodytus dokumentacijoje ir turi būti nauji.

Bet kurį specifikacijoje nurodytą importinį produktą galima pakeisti analogišku vietiniu. Vietos produktams turi būti suteikiama aiški pirmenybė, tačiau, jei vietiniai produktai yra blogesnės kokybės, vietinio produkto reikia atsisakyti. Visiems nukrypimams nuo specifikacijos turi būti gautas užsakovo sutikimas.

Visos medžiagos ir gaminiai turi būti pateikti su:

- gamintojo rekvizitais, firmos atpažinimo ženklu;
- specifikacija;
- nuoroda kam skiriama;
- spalvos nuoroda;
- pagaminimo data;

Inžinierius turi teisę atmesti medžiagą ar įrangą, be jokių papildomų išlaidų užsakovui, jei ji neatitinka specifikacijos reikalavimų. Tokiu atveju, rangovas turi pateikti kitas medžiagas ir įrengimus, kurie atitinka specifikaciją ir kurių pageidauja užsakovas.

Rangovas turi pateikti visos šioje specifikacijoje apibūdintos technologinės, mechaninės dalies ir elektros įrangos katalogus ir standartų dokumentus užsakovo ir inžinieriaus peržiūrai.

Rangovas neturi užsakyti pagrindinės įrangos, kol negavo užsakovo ir inžinieriaus patvirtinimo.

Sąnaudų žiniaraščiuose nurodytiems konkretiems gaminiams ir medžiagoms galimi alternatyvūs pasiūlymai, jei jie atpigins darbus, bet nepablogins techninių ir eksploatacinių savybių.

Rinkdamas komponentus medžiagas, rangovas turi atsižvelgti į poreikį nepanašius kontaktuojančius metalus apsaugoti nuo korozijos.

Rangovas užtikrina, kad visa jo pateikta įranga be struktūrinių pakeitimų gali būti sumontuota projekto dokumentuose nurodytoje padėtyje. Nebus atsižvelgiama į jokių reikalavimus apmokėti papildomas išlaidas, atsiradusias dėl parūpintos netinkamo dydžio įrangos modifikavimo.

8. Nenaudotinos medžiagos (su asbestu ar cheminiais priedais ir kt.)

| DOKUMENTO ŽYMUO | LAPAS | LAPŲ | LAIDA |
|-----------------------|-------|------|-------|
| AZP-024-308-TDP-BD-TS | 6 | 11 | 0 |

Draudžiama naudoti medžiagas, kurių sudėtyje yra asbesto, kancerogenų, polifluorangeliavandenilių, švino, švino druskų, kadmio druskų, chromo druskų, gyvsidabrio druskų ir nikelio druskų.

Nerekomenduojama naudoti akrilnitrilo polimerų, chlorpreno kaučiuko, poliacetatų, poliuretanų, polivinchloridų, polivinildenechlorido, polivinilfluorido, aromatinių poliamidų, halogenidinių angliavandenilių, poliamidų.

Nerekomenduojamos medžiagos negali būti kitų medžiagų sudėtyje (gumoje, klijuose, laminuotoje medienoje).

9. Įrenginių kokybę įrodantys privalomieji dokumentai (atitikties deklaracijos)

Visos medžiagos ir gaminiai turi būti pateikti su:

- eksploatacinių savybių deklaracija;
- gaminio rekvizitais, firmos atpažinimo ženklu;
- specifikacija;
- nuoroda ar skirta interjerui ar eksperjerui;
- spalvos nuoroda;
- gaminio pagaminimo data.

Rangovas privalo pristatyti visiems pagrindiniams produktams užsakymo kodus ir kilmės vietą bei pavadinimą priežiūros, valymo bei pakeitimo tikslu. Visi gaminiai ir medžiagos turi atitikti specifikacijoje ir brėžiniuose nurodomus kokybės reikalavimus. Jų įpakavimai ar pristatymo dokumentai turi nurodyti jų kokybę arba tokia pati informacija turi būti nurodoma koku nors kitu būdu.

10. Statybos produktų (gaminų ir medžiagų) gabenimo, saugojimo sąlygos

Įpakavimas, transportavimas, tarpinis saugojimas Transportavimo ir tarpinio saugojimo metu visi gaminiai ir medžiagos turi būti deramai uždengti ir supakuoti. Ant kiekvieno paketo turi būti nurodytas jo turinys. Jei pristatomos prekės yra birios ir nepakuotos, numeris, rūšis ir kokybė turi būti nurodyti pristatymo pranešime.

Gaminų ir medžiagų pristatymas

Gaminų ir medžiagų pristatymą reikia koordinuoti pagal statybos darbų grafiką. Reikia vengti nereikalingo saugojimo statybos aikštelėje. Visi tiekiami gaminiai ir medžiagos turi būti su tinkamais dokumentais.

Pristatymo patikrinimas

Atvežtų prekių išvaizdą, galimus defektus ir žalą reikia patikrinti vizualiai. Prekių užsakovas yra atsakingas už pranešimų dėl galimos žalos ir defektų pateikimą. Visos pretenzijos turi būti pateikiamos prekių tiekėjui.

Saugojimas aikštelėje

Gaminiai ir statybinės medžiagos turi būti saugomi taip, kad nepablogėtų jų kokybė. Reikia laikytis kiekvienos medžiagos, gaminio nurodytų saugojimo reikalavimų ir gamintojo pateiktų galiojančių nuorodų.

Statybos aikštelėje prekės turi būti laikomos tinkamose ir jei būtina, izoliuotose, sausose, šildomose ir tinkamai vėdinamose patalpose taip, kad kiekviena medžiaga būtų padėta teisingai ir lengvai patikrinama.

Medžiagos ir prekės, pažeistos ar kitaip sugadintos dėl veiklos statybos aikštelėje, turi būti pakeistos naujomis rangovo sąskaita.

Už medžiagų ir gaminų nuostolius arba apgadinius visiškai atsako rangovas.

11. Bandymai ir pavyzdžiai

Rangovas turi atlikti savo sąskaita tiek ir tokių bandymų, kokių gali pareikalauti inžinierius. Sėkmingam patikrinimui svarbu, kad prieš pradėdant bandymus būtų atsižvelgta į tokius

| | | | |
|-----------------------|-------|------|-------|
| DOKUMENTO ŽYMUO | LAPAS | LAPŲ | LAIDA |
| AZP-024-308-TDP-BD-TS | 7 | 11 | 0 |

dalykus: -šalių

susitartas bandymo laikas, vieta ir būdas,

-turi būti užtikrinamas priėjimas prie visų bandomų vietų,

-bandymams turi būti prieinami visi reikalingi dokumentai, įrankiai ir įrengimai. Bandymų ir pavyzdžių

aprobavimo būdai turi būti suderinti su inžinieriumi.

-bandymai turi būti atlikti visi sąlygose, normose ir Lietuvos Respublikos standartuose numatyti tyrimai. Bandymus atlikti tik dalyvaujant inžinieriaus atstovui.

Rezultatai turi būti laikomi aikštelėje ir vėliau pristatomi suinteresuotoms šalims susipažinimui.

Tokiu atveju, jei bandymo rezultatai yra blogesni, negu nurodyta reikalavimuose, rangovas nedelsdamas privalo informuoti visas suinteresuotas šalis. Jei rezultatai nepatenkinami konstrukcijų ar kurio nors kito materialaus turto saugumo faktorių atžvilgiu, kurie turi esminę svarbą darbo rezultatams, rangovas privalo nedelsdamas apie tai informuoti suinteresuotas šalis ir organizuoti susitikimą sprendimų priėmimui dėl būsimų darbų organizavimo. Jei būtina, reikia imtis saugumo priemonių, siekiant išvengti bet kokios žalos ir pavojaus.

Bet kokie bandymo rezultatų slėpimas yra sunkinanti aplinkybė.

Baigus instaliuoti mechanines ir elektrines sistemas, rangovas turi dalyvaujant užsakovui ar jo atstovui bei inžinieriui testuoti instaliacijas, kaip reikalauja užsakovas bei vietinės susijusios žinybos.

Visos aukščiau minimam testavimui ir apžiūrai reikalingos priemonės, instrumentai ir darbas turi būti suteikiami rangovo.

Gaminių ir medžiagų pavyzdžiai

Konkrečiai specifikacijoje nurodytų gaminių ir medžiagų pavyzdžiai turi būti pateikti užsakovui ir inžinieriui iki darbų pradžios patvirtinimui gauti.

Nuolatiniam sulyginimui su galutiniais produktais naudojami pavyzdžiai turi būti laikomi iki pat darbų užbaigimo.

Atliktini ar pateiktini pavyzdžiai yra nurodyti specifikacijoje. PASLĖPTI DARBAI

Rangovas privalo informuoti užsakovo atstovus aikštelėje ir inžinierių kada galima tikrinti medžiagų ir

įvairių stadijų darbų kokybę, prieš įrengiant kitas konstrukcijas, ar darbus.

APSAUGA

Nebaigtos ir užbaigtos statinių dalys turi būti saugomos nuo apgadinimų tolimesnių darbų metu. Turi būti saugoma nuo mechaninio poveikio, nuo purvo, korozijos, lietaus, drėgmės, sniego, ledo, užšalimo, per didelės kaitros ir per greito džiuvimo.

12. Žymėjimai, gaminių ir sistemų identifikacija

Įranga, inžinerinių sistemų dalys, vamzdynai, ortakiai, kabeliai ir t.t., kurie būtini tolimesnėje pastato eksploatacijoje, turi būti pažymėti identifikaciniais ženklais.

Įranga, atskiros vamzdynų sistemos turi būti pažymėti pagal atitinkamą brėžinį nustatytu spalviniu žymėjimu pagal Lietuvoje galiojančius normatyvus. Dėl spalvinio žymėjimo turi būti papildomai susitarta su inžinieriumi.

Visa įranga matomoje vietoje turi turėti etiketes su lengvai skaitomu tekstu. Joje turi būti pažymėtos pagrindinės charakteristikos bei įrangos pavadinimas.

Jei įranga yra izoliuota, išorėje turi likti aiškiai matoma etiketė, kad būtų galima lengvai perskaityti tekstą.

Identifikacinės etiketės

Visa įranga, įskaitant valdymo spintas, termostatus, daviklius, pagrindinius atskiriamuosius vožtuvus, valdymo vožtuvus ir pagrindinės atšakos vamzdžio sklendės turi turėti identifikacines etiketes. Kiekvienoje etiketėje turi būti nurodytas numeris, sistemos pavadinimas ir paskirtis.

Valdymo įrenginiai turi turėti etiketes, schemas, kuriose būtų nurodyta, kokią įrangą jie valdo.

Etiketės turi būti stačiakampio formos, apytiksliai 100x100 mm arba 100x50 mm iš daugiasluoksnio spalvotas/juodas/spalvotas laminuoto plastiko su išgraviruotu tekstu.

| | | | |
|-----------------------|-------|------|-------|
| DOKUMENTO ŽYMUO | LAPAS | LAPŲ | LAIDA |
| AZP-024-308-TDP-BD-TS | 8 | 11 | 0 |

Visų etikečių spalva turi atitikti valdomai sistemai taikytiną spalvos kodą. Spalvos kodas visais atžvilgiais turi atitikti Lietuvoje naudojamoms normoms vamzdynų identifikavimui, jei atitinkamose specifikacijose ar brėžiniuose nėra nurodyta kitaip.

Rangovas turi parengti brėžinius, kuriuose būtų nurodytas kiekvienos etiketės dydis, skaičiai ir tekstas, ir pateikti užsakovo patvirtinimui. Užsakovui turi būti pateikti ir kiekvienos etikečių rūšies pavyzdžiai.

Prie gaisrinių hidrantų, čiaupų bei kitų įrenginių turi būti nurodyti ženklai, kaip to reikalauja Lietuvos standartas, ar kaip nurodyta eksploataavimo dokumentuose. Už tų ženklų pateikimą ir pritvirtinimą atsako Rangovas.

Vamzdžių identifikacija

Vamzdžiai turi būti lengvai identifikuojami pagal dažymą arba apklijavimą.

Naudokite identifikacijos spalvas ir kodus, kuriuose būtų pilnas pavadinimas ir nurodyta srauto kryptis. Identifikacijos taikymo pavyzdžiai ir gamintojo nurodytos jų naudojimo instrukcijos turi būti pateikti užsakovo patvirtinimui.

13. Tikrinimai ir statybos užbaigimas

Tikrinimai

Prieš uždengiant konstrukciją ar baigtą darbą, juos reikia pateikti inžinieriui patvirtinimui. Jei tai nepadaro, inžinierius turi teisę reikalauti, kad dengiančios medžiagos ar dalys būtų nuimamos. Procedūrų nesilaikymo išlaidos teks rangovui net ir tokiu atveju, jei uždengtas darbas pasirodo besąs tinkamas.

Rangovo pateikiama dokumentacija

Priduodant darbus rangovas privalo pateikti visų panaudotų medžiagų, konstrukcijų ir įrangos sertifikatų, techninių pasų ir kitos informacijos rinkinius, dengtų darbų ir laikančių konstrukcijų pridavimo aktus, lauko inžinerinių tinklų ir gerbūvio išpildomuosius brėžinius, pastatų išpildomuosius brėžinius ir kitą dokumentaciją, kurią pareikalaus valstybinės institucijos remdamosi Lietuvos respublikos įstatymais ir norminiais aktais. Rangovas taip pat pateikia pastatų inventorizavimo dokumentaciją, reikalingą priduodant pastatą naudoti. Statybos metu rangovas turi pasirūpinti ir pastoviai vesti Lietuvoje nustatytos formos statybos darbų žurnalą, kuris būtų prieinamas užsakovo ir inžinieriaus peržiūrai ir pastaboms.

Rangovui pavedama paruošti visą dokumentaciją reikalingą priduoti objektui ir organizuoti objekto pridavimą Valstybinei priėmimo komisijai.

Statybos užbaigimo dokumentacija

Pastato ir išorinių įrenginių tolimesniam naudojimui, rangovas turi pateikti tris tokių dokumentų rinkinius:

-Veikimo principą ir sistemos aprašymą

-Visus sertifikatus, tame tarpe Lietuvos sertifikatus, bandymo protokolus, medžiagų saugos ir atitikties dokumentus, tikrinimo ataskaitas

-Gamintojo priežiūros instrukciją įrangai, įrenginiams, sistemoms ir medžiagoms

-Tiekėjų ir subrangovų sąrašus su adresais, telefonais, fakais, e-mail.

Aukščiau išvardinti reikalavimai yra privalomi visiems subrangovams ir jų medžiagoms bei įrengimams. Dokumentacija turi būti sukomplektuota byloje ir sutvarkyta pagal turinį, laikantis šioje specifikacijoje pateikiamos kodavimo sistemos.

Visos naudojimosi instrukcijos ir brėžiniai turi būti lietuvių kalba.

Užbaigimas

Užbaigus statinio statybą, Aplinkos nustatyta tvarka surašomas statybos užbaigimo aktas (Lietuvos

Respublikos statybos įstatymas, 2010 m. spalio 1 d.).

14. Garantija

Garantija atitinka bendrą sutarties nuostatų reikalavimus.

Rangovui tenka Lietuvos Respublikos įstatymų nustatyta administracinė, civilinė ir

| DOKUMENTO ŽYMUO | LAPAS | LAPŲ | LAIDA |
|-----------------------|-------|------|-------|
| AZP-024-308-TDP-BD-TS | 9 | 11 | 0 |

baudžiamoji atsakomybė už blogai atliktų statybos darbų padarinius statybos metu ir per rangos sutartyje nustatytą statinio

garantinį laiką (kurio pradžia skaičiuojama nuo statinio atidavimo naudoti dienos), bet ne trumpesnę kaip:

- 1) visiems darbams – 5 metai,
- 2) paslėptiems darbams -10 metų.
- 3) specialiai paslėptiems – 20 metų

Rangovas įsipareigoja garantiniu laikotarpiu savo sąskaita skubiai ištaisyti trūkumus, kilusius dėl nepakankamos darbo kokybės, blogos konstrukcijos ir nestandartinių medžiagų. Garantija apima ir reikalingą techninį veikimą.

Garantinio laiko trukmė turi būti koreguojama pagal statinių priėmimo metu galiojančią Lietuvos

Respublikos statybos įstatymą.

15. Garantinis aptarnavimas

Aptarnavimas apima visas transporto ir krovimo išlaidas susijusias su aptarnavimo išvykomis pasiūlyme nurodytame laikotarpyje.

Kiekvienas atliktas darbas turi būti apiformintas dokumentais.

16. Techninė dokumentacija

Techninė dokumentacija

Rangovai ir subrangovai atlieka šiuos brėžinius: išpildomuosius statyboje atliktų darbų brėžinius. Anksčiau minėti brėžiniai turi būti ruošiami kompiuteriu. Visi užrašai turi būti lietuvių kalba.

Įrengimų techninė dokumentacija

Rangovai ar subrangovai objekto pridavimui turi pateikti Užsakovui šią įrangos arba įrengimų techninę

dokumentaciją:

- Saugumo eksploatacijos aprašymas.
- Įrenginių techninis pasas.
- Atsarginių dalių sąrašas.
- Techninio aptarnavimo aprašymas.
- Įrengimo stipruminiai skaičiavimai.
- Sertifikatai ir atitinkami leidimai naudoti Lietuvoje.

Minėta dokumentacija turi būti pateikta pridudant Užsakovui popieriniame (1 egz.) variante ir kompiuteriniame diskelyje. Įvežtos dokumentacijos užrašai turi būti išversti į lietuvių kalbą.

17. Statybos užbaigimas

Statytojas, atlikęs gyvenamojo namo atnaujinimo (modernizavimo) darbus, Padaliniui, esančiam apskrities, kurioje yra statinys, teritorijoje, pateikia prašymą išduoti Aktą (toliau – Prašymas).

Statybos užbaigimo komisijai pateikiami šie dokumentai:

1. Statinio projektas su žyma „Taip pastatyta“ kiekviename jo lape, pasirašyta statinio statybos vadovo ir statinio statybos techninio prižiūrėtojo (popierinis variantas).
2. Statybą leidžiantis dokumentas (popierinis variantas).
3. Statinio (-ių) kadastro duomenų byla (-os).
4. Statinio (-ių) bendrieji rodikliai .
5. Rangovo užbaigtų statybos darbų perdavimo statytojui aktas.
6. Nustatyta tvarka užpildytas statybos darbų žurnalas su paslėptų darbų aktais ir statinio laikančių

| DOKUMENTO ŽYMUO | LAPAS | LAPŲ | LAIDA |
|-----------------------|-------|------|-------|
| AZP-024-308-TDP-BD-TS | 10 | 11 | 0 |

konstrukcijų išbandymų apkrovomis, statinio inžinerinių sistemų bei inžinerinių tinklų apžiūrėjimo ir išbandymo aktais.

7. Sklypo, požeminių inžinerinių tinklų ir statinio laikančių konstrukcijų geodezinės nuotraukos (schemos).
8. Statybos produktų, darančių įtaką statinio atitiktčiai esminiams reikalavimams, atitikties dokumentai.
9. Geriamojo vandens kokybės tyrimo, atlikto atestuotose ar akredituotose laboratorijose, dokumentai.
10. Statinio projekte numatytų pastato konstrukcijų šilumos laidumo, vibracijos bei patalpų apšvietimo matavimų dokumentai. Projekte numatytų pastato konstrukcijų šilumos laidumo, triukšmo, infragarso ir žemo dažnio garsų, vibracijos, apšvietos, mikroklimato ir kitų veiksnių matavimų, atliktų atestuotose ar akredituotose laboratorijose, dokumentai.
11. Statinio techninis pasas (kai jis privalomas).
12. Pastato techninis-energetinis pasas (kai jis privalomas) .
13. Pastato energinio naudingumo sertifikatas (kai jis privalomas) .
14. Pažyma apie statybinių atliekų perdavimą jas tvarkančiai įmonei arba jų sutvarkymą kitu teisės aktais nustatytu būdu.
15. Pažymos apie energetikos įrenginių techninį būklės patikrinimą užbaigus jų montavimo, paleidimo ir derinimo darbus.

Gavęs visus privalomus pateikti dokumentus, Komisijos pirmininkas IS „Infostatyba“ arba Inspekcijos dokumentų valdymo informacinėje sistemoje (tais atvejais, kai registruoti Prašymo IS „Infostatyba“ nėra galimybės) užregistruoja Prašymą, paskelbia jį kartu su pridėtais dokumentais ir ne vėliau kaip per 5 darbo dienas nuo Prašymo užregistravimo dienos oficialiu el. paštu informuoja Reglamento 1 priede nurodytus subjektus, kurių atstovai įtraukti į Komisijos sudėtį, nurodydamas datą ir laiką, kada Komisija vykdys Procedūras.

Komisijos nariai pagal kompetenciją vizualiai patikrina statinio atitiktį statinio projektui, išnagrinėja visus Komisijai pateiktus dokumentus (jų apimtį, sudėtį, juridinio įforminimo reikalavimus), pagal tai nustato, ar įvykdyti visi statinio projekto sprendiniai, kurie lemia statinio atitiktį esminiams reikalavimams. Komisija gali atrankos būdu patikrinti statinio dalių, konstrukcijų, elementų, inžinerinių sistemų ir kt. atitiktį pateiktiems dokumentams, taip pat pareikalauti iš Statytojo atlikti reikalingus bandymus, matavimus, ardymo darbus ir kt.

Komisijai reikalingus paaiškinimus teikia Statytojas (jo įgaliotas asmuo), taip pat Statytojo pakviesti statinio projekto vadovas, statinio projekto ekspertizės vadovas, statinio projekto vykdymo priežiūros vadovas, statinio statybos techninis prižiūrėtojas, statinio statybos vadovas, statinio statybos specialiųjų darbų vadovai.

Jeigu statinio projekte numatyta atskirų statinių statybą užbaigti ne vienu metu, gali būti išduodami atskiri užbaigtų statyti statinių Aktai, jei šie statiniai gali būti naudojami pagal statinio projekte numatytą paskirtį nepriklausomai nuo kitų statinio projekte numatytų statyti, rekonstruoti ar atnaujinti (modernizuoti) statinių statybos užbaigimo.

Aktas ir Komisijai pateikta dokumentacija perduodama Prašymo pateikėjui, po vieną akto egzempliorių – rangovui ir Padaliniui.

Statybos užbaigimo data laikoma Akto pasirašymo data.

Aktas yra pagrindas įregistruoti statinį Nekilnojamojo turto registre.

| Pareigos | V. Pavardė | Atestato Nr. | Parašas | Data |
|----------|------------|--------------|---------|------|
| PV | | | | 2024 |

| DOKUMENTO ŽYMUO | LAPAS | LAPŲ | LAIDA |
|-----------------------|-------|------|-------|
| AZP-024-308-TDP-BD-TS | 11 | 11 | 0 |



Gaisrų gesinimo ir gelbėjimo automobilių privažiavimas

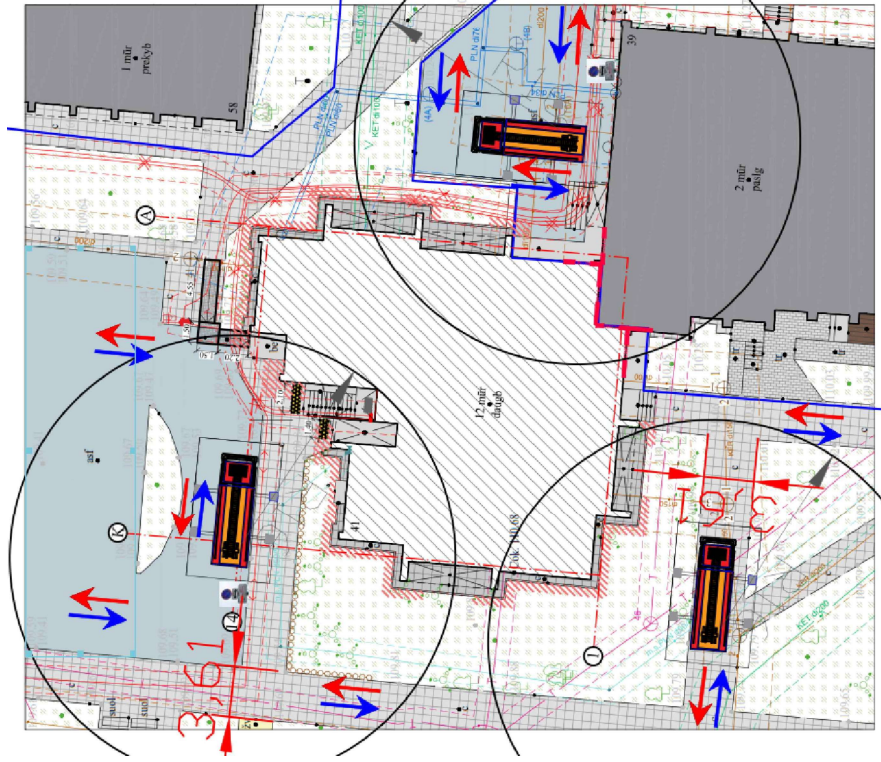

010100330013

SUTARTINIS ŽYMEJIMAS:

- gaisrų gesinimo ir gelbėjimo automobilių judėjimo keliai
- vandens paimimo iš esamo gaisrinio hidranto vieta
- gaisrinė žarna vandens tiekimo linija - iki 200 m
- gaisrų gesinimo ir gelbėjimo automobilis AC
- ženklai "skubi pagalba - jūsų saugumui"
- gaisrinis keltuvas

ugnistienė REI 180

M 1:10000

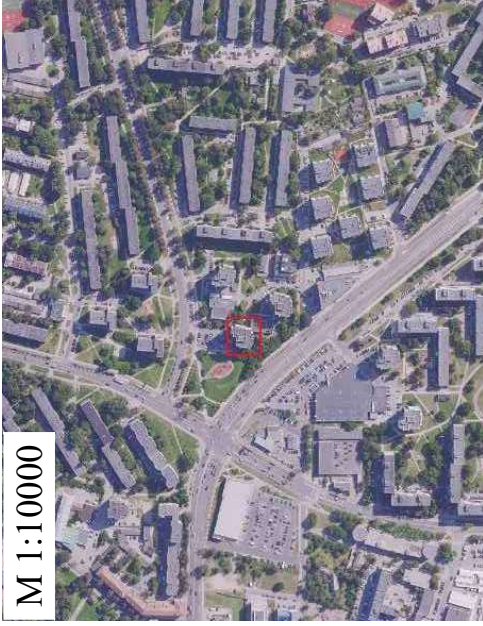

M 1:20000

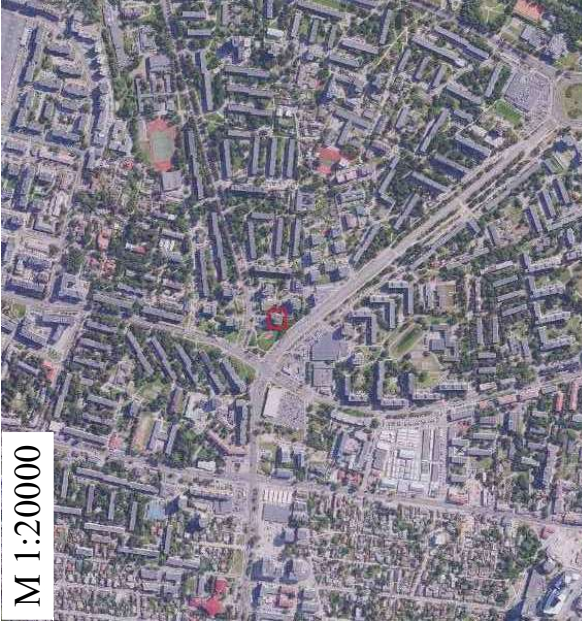

| | | | |
|---|--|---|--|
| 0 | 2024 | Statybos leidimui gauti | |
| Laida | Išleidimo data | Laidos statusas ir išleidimo priežastis (jei taikoma) | |
| Atestato Nr. | Statinio projekto pavadinimas: A-Z PROJEKTAI PASTATŲ REHABILITACIJA | | |
| Daugiabučio gyvenamojo namo (daugabučių paskirties grupės) Tuskulėnų g. 41, Vilniuje, atnaujinimo (modernizavimo) projektas | | | |
| Dokumentų pavadinimas: Situacijos ir gaisrų gesinimo automobilių privažiavimo schema | | | |
| LT | Statytojas: | UAB "ADMEO" | Dokumento žymė: AZP-024-308-TDP-BD-B-01 |
| | | Laida | Lapų |
| | | 0 | 1 |
| | | 1 | 1 |

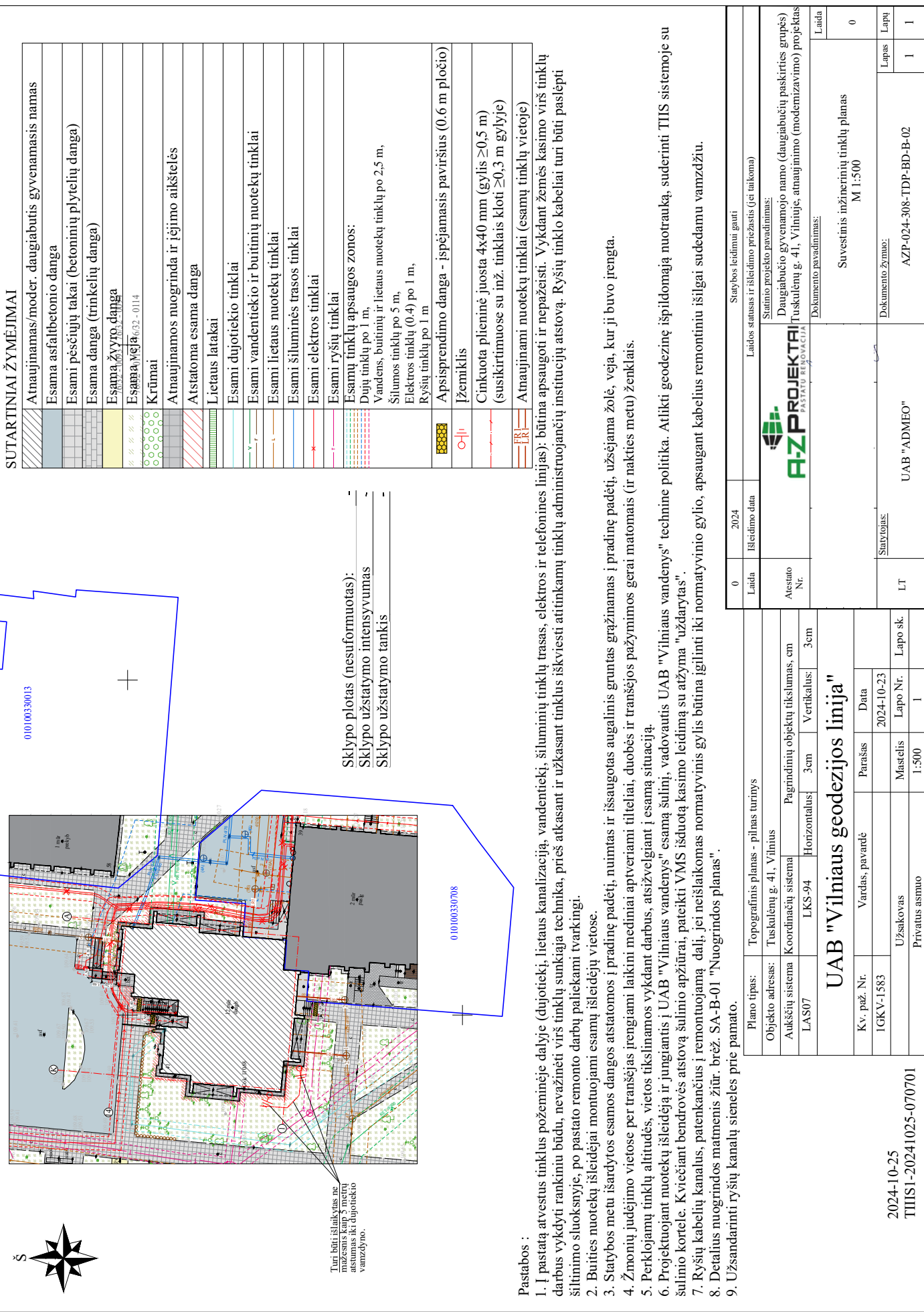

SUTARTINIAI ŽYMEJIMAI

| | |
|--|--|
| | Atmaujinamas/moder. daugiabutis gyvenamasis namas |
| | Esama asfaltbetonio danga |
| | Esami pėsčiųjų takai (betoninių plytelių danga) |
| | Esama danga (trinkelė danga) |
| | Esama žvyro danga |
| | Esama veja 632-0114 |
| | Krūmai |
| | Atmaujinamos nuogrinda ir įėjimo aikštelės |
| | Atstatoma esama danga |
| | Lietaus latakai |
| | Esami dujotiekio tinklai |
| | Esami vandentiekio ir buitinių nuotekų tinklai |
| | Esami lietaus nuotekų tinklai |
| | Esami šiluminės trasos tinklai |
| | Esami elektros tinklai |
| | Esami ryšių tinklai |
| | Esamų tinklų apsaugos zonos: Dujų tinklų po 1 m, Vandens, buitinių ir lietaus nuotekų tinklų po 2,5 m, Šilumos tinklų po 5 m, Elektros tinklų (0.4) po 1 m, Ryšių tinklų po 1 m |
| | Apsisprendimo danga - įspėjamasis paviršius (0.6 m pločio) |
| | Įžemiktis |
| | Cinkuota plieninė juosta 4x40 mm (gylis ≥0,5 m) (susikirtimuose su inž. tinklais kloti ≥0,3 m gylyje) |
| | Atmaujinami nuotekų tinklai (esamų tinklų vietoje) |

Sklypo plotas (nesuformuotas):
Sklypo užstatymo intensyvumas
Sklypo užstatymo tankis

Pastabos :

- Į pastatą atvestus tinklus požeminėje dalyje (dujotiekį, lietaus kanalizaciją, vandentiekį, šiluminių tinklų trasas, elektros ir telefonines linijas) būtina apsaugoti ir nepažeisti. Vykdyt žemės kasimo virš tinklų darbus vykdyti rankiniu būdu, nevažinėti virš tinklų sunkiąja technika, prieš atkasant ir užkasant tinklus iškviesti atitinkamų tinklų administruojančių institucijų atstovą. Ryšių tinklo kabeliai turi būti paslėpti šiluminio sluoksnioje, po pastato remonto darbų paliekami tvarkingi.
- Buities nuotekų išleidėjai montuojami esamų išleidėjų vietose.
- Statybos metu išardytos esamos dangos atstatomos į pradinę padėtį, nuimtas ir išsaugotas augalinis gruntas grąžinamas į pradinę padėtį, užsėjama žolė, veja, kur ji buvo įrengta.
- Žmonių judėjimo vietose per tranšėjas įrengiami laikini mediniai aptveriami tilteliai, duobės ir tranšėjos pažymimos gerai matomais (ir nakties metu) ženklais.
- Perklojamų tinklų altitudės, vietos tikslinamos vykdyt darbus, atsižvelgiant į esamą situaciją.
- Projektuojant nuotekų išleidėją ir jungiantis į UAB "Vilniaus vandenys" esamą šulinį, vadovautis UAB "Vilniaus vandenys" technine politika. Atlikti geodezinę išpildomąją nuotrauką, suderinti TIIS sistemoje su šulinio kortele. Kviečiant bendrovės atstovą šulinio apžiūrai, pateikti VMS išduotą kasimo leidimą su aužyma "uždarytas".
- Ryšių kabelių kanalus, patenkančius į remonuojamą dalį, jei neišlaikomas normatyvinis gylis būtina įgilinti iki normatyvinio gylio, apsaugant kabelius remontiniu išilgai sudedamu vamzdžiu.
- Detalius nuogrindos matmenis žitūr. brėž. SA-B-01 "Nuogrindos planas".
- Užsandarinti ryšių kanalų sienelės prie pamato.

| | | | | | |
|----------------------------------|----------------|---|----------------|--|----------------|
| 0 | 2024 | 0 | 2024 | 0 | 2024 |
| Laida | Išleidimo data | Laida | Išleidimo data | Laida | Išleidimo data |
| Atestato Nr. | | Laidos statusas ir išleidimo priežastis (jei taikoma) | | Statinio projekto pavadinimas: Daugiabučio gyvenamojo namo (daugiabučių pasiskirties grupės) Tuskulėnų g. 41, Vilniuje, atmaujinimo (modernizavimo) projektas | |
| LT | | UAB "ADMEO" | | Dokumentu pavadinimas: Laida | |
| UAB "Vilniaus geodezijos linija" | | Suvestinis inžinerinių tinklų planas M 1:500 | | Laidos 0 | |
| K.v. paž. Nr. 1GKV-1583 | | Vardas, pavardė | | Lapas 1 | |
| Užsakovas Privatus asmuo | | Parašas | | Lapų 1 | |
| 1:500 | | Mastelis | | Dokumento žymė: AZP-024-308-TDP-BD-B-02 | |
| 2024-10-25 | | Data | | Laidos 0 | |
| TIIS1-20241025-070701 | | Lapo Nr. | | Laidos 0 | |

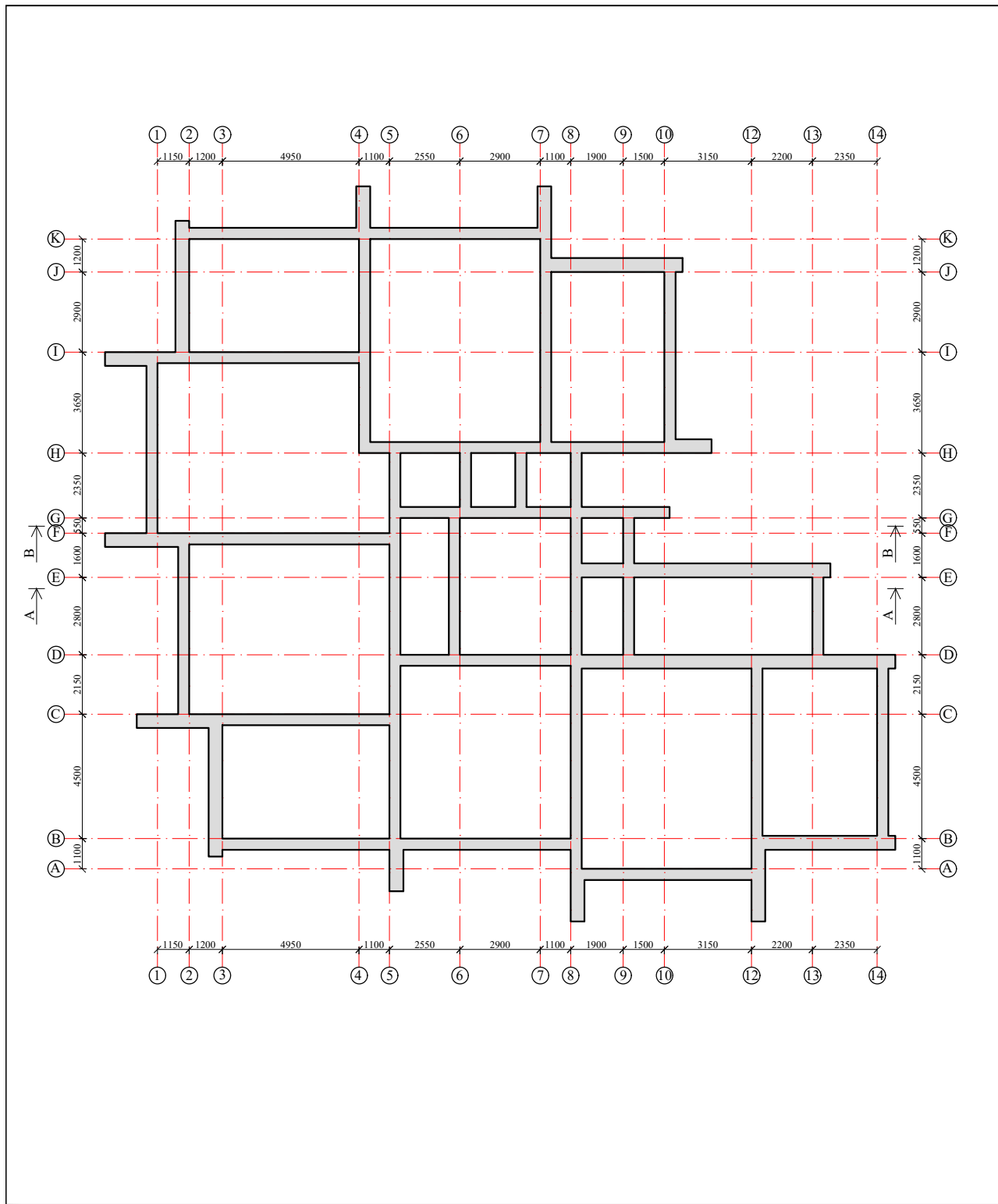

| | | | | | | | |
|--------------|---|--|--|-------|------|---|---|
| | | | | | | | |
| 0 | 2024 | Statybos leidimui gauti | | | | | |
| Laida | Išleidimo data | Laidos statusas ir išleidimo priežastis (jei taikoma) | | | | | |
| Atestato Nr. |  | | Statinio projekto pavadinimas Daugiabučio gyvenamojo namo (daugiabučių paskirties grupės) Tuskulėnų g. 41, Vilniuje, atnaujinimo (modernizavimo) projektas | | | | |
| | | Dokumento pavadinimas Statinio konstrukcinė schema M 1:200 | Laida 0 | | | | |
| LT | Statytojas: UAB "ADMEO" | Dokumento žymuo: AZP-024-308-TDP-BD-B-03 | <table border="1"> <tr> <td>Lapas</td> <td>Lapų</td> </tr> <tr> <td>1</td> <td>1</td> </tr> </table> | Lapas | Lapų | 1 | 1 |
| Lapas | Lapų | | | | | | |
| 1 | 1 | | | | | | |

PROJEKTUOJAMA RADIATORIŲ PAJUNGIMO PRIE STOVŲ PRINCIPINĖ SCHEMA

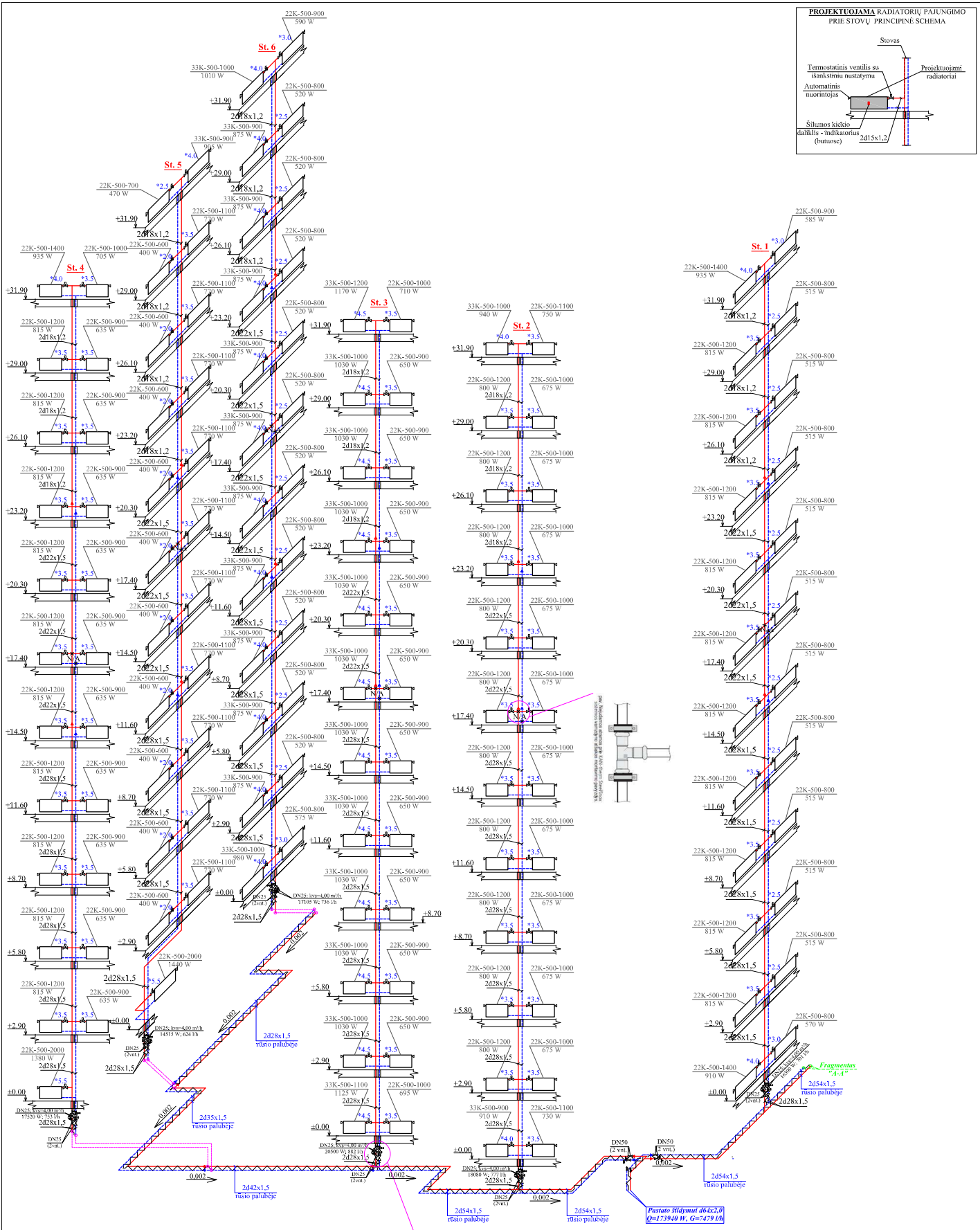
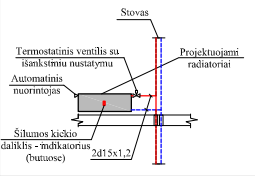

SUTARTINIAI ŽYMĖJIMAI:

- - projektuojami tiekiamo šilumos vamzdžiai
- - projektuojami grąžimo šilumos vamzdžiai
- ruliainis ventilis
- termostatinė galva ir termostatinis ventilis
- automatinis balansinis ventilis su impulsiniu vamzdeliu, montuojamas ant grąžimo šilumos vamzdžio
- balansinis/nuorėtuojas ventilis, montuojamas ant tiekiamo šilumos vamzdžio
- šaltųjų medžiagų patalpose palaikoma temperatūra
- patalpų šilumos nuostabi
- Ruliainis ventilis su akle (vadovėlis)
- nuorėtuojas su stovu
- automatinis nuorėtuojas

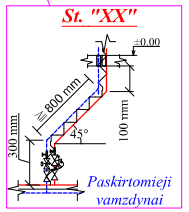

| | | | |
|--------------|----------------|---|-------------------------|
| 0 | 2024 | Statybos leidimui gauti | |
| Laida | Išleidimo data | Laidos statusas ir išleidimo priežastis (jei taikoma) | |
| Atestato Nr. | | Statybos projekto pavadinimas | |
| | | Daugiabučio gyvenamojo namo (daugiabučių paskirties grupės) Tuskulėnų g. 41, Vilniuje atnaujinimo (modernizavimo) projektas | |
| LT | Statytojas | Dokumentu pavadinimas | |
| | | Šildymo sistemos schema I (Fragmentas "A-A") | |
| | UAB "ADMEO" | Dokumentu žymuo: | AZP-024-038-TDP-BD-B-04 |
| | | Laida | 0 |
| | | Lapas | Lapų |
| | | 1 | 1 |

PROJEKTUOJAMA RADIATORIŲ PAJUNGIMO PRIE STOVŲ PRINCIPINĖ SCHEMA

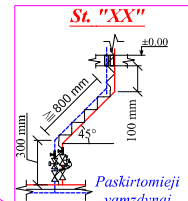
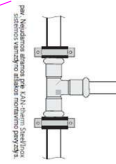
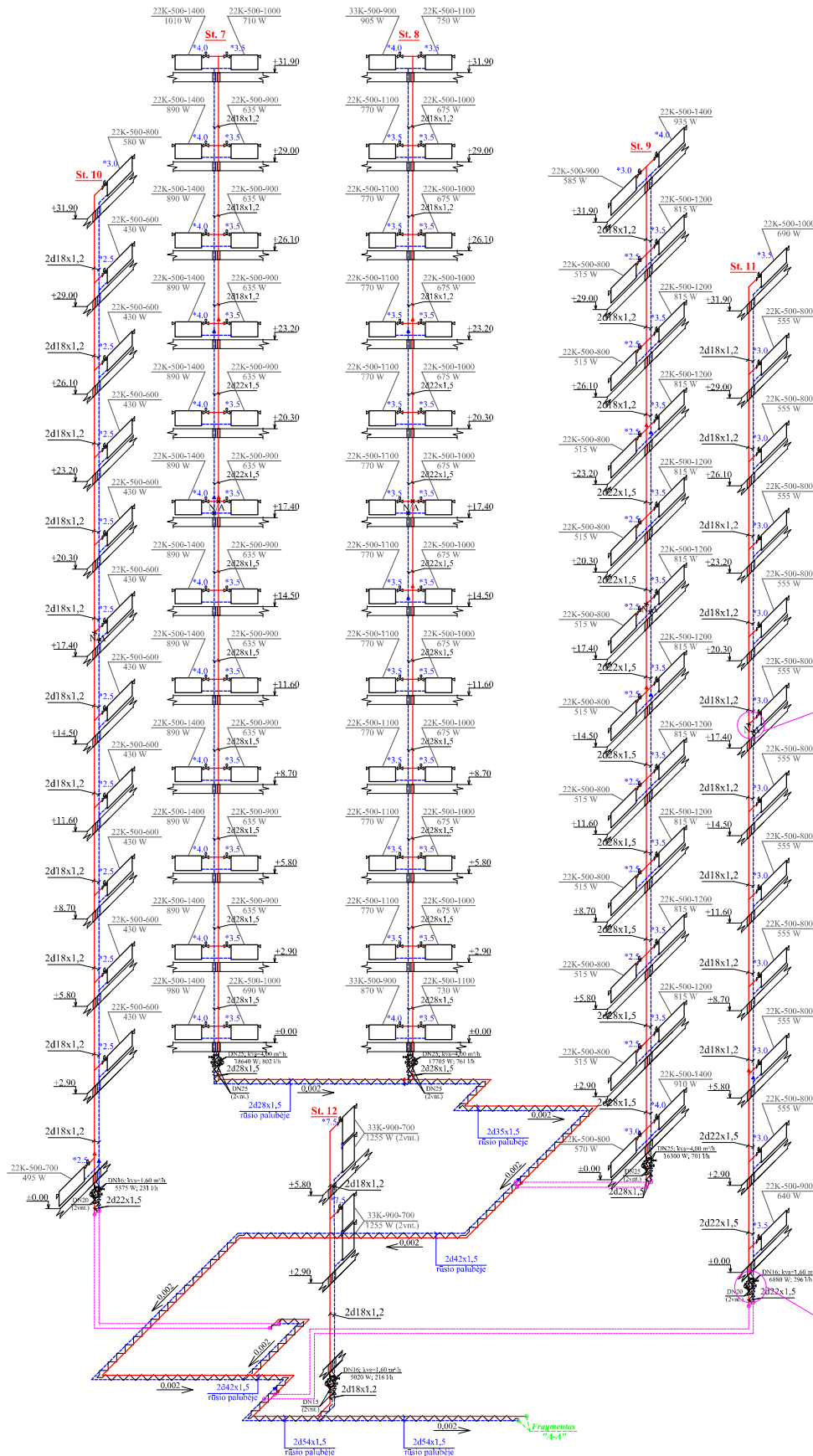
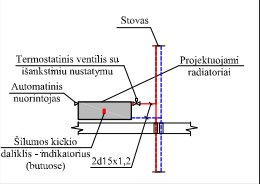

SUTARTINAI ŽYMĖJIMAI:

- - projektuojami tiekiamo šilumos vamzdžiai
- - projektuojami grįžtamo šilumos vamzdžiai
- rutulinis ventilis
- termostatinė galva ir termostatinis ventilis
- automatinis balansinis ventilis su impulsišku vamzdeliu, montuojamas ant grįžtamo šilumos vamzdžio
- balansavimo uždaromo ventilis, montuojamas ant tiekiamo šilumos vamzdžio
- šaltuonių telių laikotarpia patalpoje palaikoma temperatūra
- patalpų šilumos nuostoliai
- šilumos nuostolys
- automatinis nuortmėjas

| | | | |
|---------------|----------------|---|--------|
| 0 | 2024 | Statybos leidimų gauti | |
| Laida | Išleidimo data | Laidos statusas ir išleidimo priežastis (jei atkoma) | |
| Atsistato Nr. | | Statybos projekto pavadinimas | |
| | | Daugiabučio gyvenamojo namo (daugiabučių paskirties grupės) Tuskulėnų g. 41, Vilniuje atnaujinimo (modernizavimo) projektas | |
| LT | Statytojas | Dokumentavimo pavadinimas | |
| | | Šildymo sistemos schema II (Fragments "A-A") | |
| | UAB "ADMEMO" | Dokumentuotumo lygis | Laida |
| | | Dokumentuotumo lygis | Lapsas |
| | | AZP-024-308-TDP-BD-B-05 | Lapų |
| | | | 1 1 |

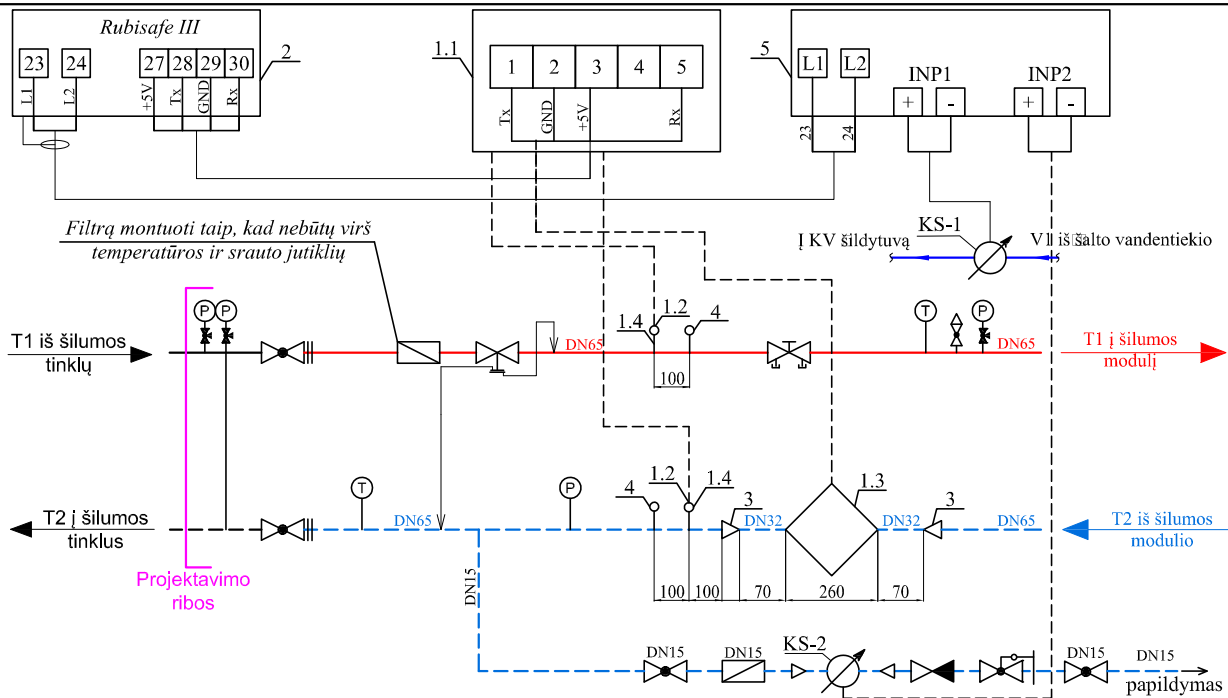

| ŠILUMOS APKROVOS | | | | | | | |
|----------------------|---------|--------------------|---------|------------------------|---------|-------|---------|
| Šildymui 115/60°C | | Vėdinimui -/-°C | | KV ruošimui 60/25°C | | VISO | |
| Q, MW | G, m³/h | Q, MW | G, m³/h | Q, MW | G, m³/h | Q, kW | G, m³/h |
| 0,174 | 2,720 | - | - | 0,250 | 6,143 | 424,0 | 8,863 |

PASTABOS:

- Šilumos skaitiklį montuoti laikantis jo pase nurodytų reikalavimų.
- Montuojant temperatūros jutiklius užtikrinti, kad jutiklio jautrus elementas būtų panardintas iki vamzdžio vidurio arba giliau.
- Montuojant skaitiklį užtikrinti patogų skaitiklio aptarnavimą ir tvarkingą laidų montажą.
- Montuojant skaičiuotuvą prie išorinės pastato sienos, numatyti atstumą tarp sienos ir skaičiuotuvo 50 mm.
- Numatyti atramas prieš ir po srauto jutiklio.
- Skaitiklio pertekliniai laidai turi būti paslėpti montажinėje dėžutėje.

| Nr. | PAVADINIMAS | KIEKIS | PASTABA |
|------|---|----------|---|
| 1 | Šilumos skaitiklis | 1 kompl. | Ant grįžtamo vamzdžio (esamas) |
| 1.1 | Skaičiuotuvas | 1 vnt. | (esamas) |
| 1.2 | Temperatūros jutiklis Pt 500 | 2 vnt. | (esamas) |
| 1.3 | Ultragarsinis srauto jutiklis DN32; G _{nom} =6,0 m³/h; G _{max} =9,0 m³/h; G _{min} =0,06 m³/h | 1 vnt. | Su įvirinamu montажiniu komplektu (esamas) |
| 1.4 | Lizdas temperatūros jutikliui su įvore, tiesus 14/90 | 2 vnt. | |
| 2 | Šilumos punkto elektros valdymo skydas | 1 vnt. | |
| 3 | Plieninis perėjimas DN65/DN32 | 2 vnt. | |
| 4 | Lizdas kontroliniam termometru su įvore, tiesus 14/90 | 2 vnt. | |
| KS-2 | Papildymo skaitiklis (karšto vandens) DN15; Q ₃ =2,50 m³/h | 1 vnt. | Mechaninis su distanciniu duomenų nuskaitymu (esamas) |
| KS-1 | Šalto vandens skaitiklis prieš KV šilumokaitį, DN25; Q ₃ =6,30 m³/h | 1 vnt. | |
| 5 | Impulsu kaupimo adapteris | 1 vnt. | (esamas) |

| | | | |
|--------------|----------------------------|---|---|
| 0 | 2024 | Statybos leidimui gauti | |
| Laida | Išleidimo data | Laidos statusas ir išleidimo priežastis (jei taikoma) | |
| Atestato Nr. | | | Statinio projekto pavadinimas Daugiabučio gyvenamojo namo (daugiabučių paskirties grupės) Tuskulėnų g. 41, Vilniuje atnaujinimo (modernizavimo) projektas |
| | | Dokumento pavadinimas | Laida |
| | | Šilumos skaitiklio įrengimo schema | 0 |
| LT | Statytojas: UAB "ADMEO" | Dokumento žymuo: AZP-024-308-TDP-BD-B-07 | Lapas Lapų 1 1 |

GAS TINKLŲ PRINCIPINĖ SCHEMA

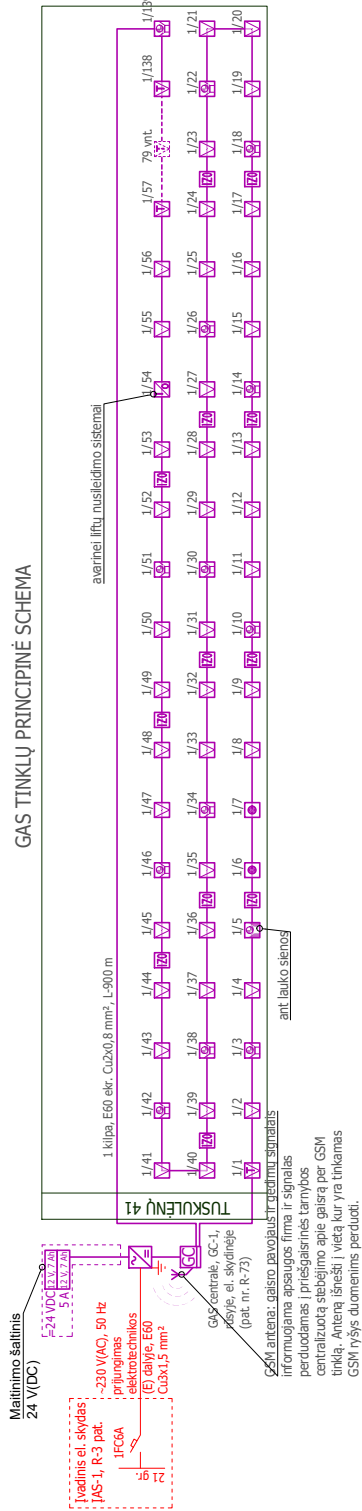

SUTARTINAI ŽYMĖJIMAI

- GAS kabelis E60 ekv. Cu2x0,8 mm²
- GAS centras
- Optinis dūminis detektorius
- Įėjimų/išėjimų modulis
- Rankinis gašro pavojaus mygtukas
- Vėdinė siena su blykste
- Lauko siena su blykste
- Klipos izoliatorius
- Temperatūrinis detektorius

PASTABOS

1. Numatoma adresinė (A-tipo) gašro aptikimo ir signalizavimo sistema.
2. Priešgaisrinis signalinis kabelis ekv. Cu2x0,8 mm². Kabeliai tarp aukštų montuojami stovuose, apsauginiuose Ø40 mm vamzdiuose. Pavieniai perėjimai per sienas apsauginame vamzdyje Ø20 mm. Iškrastos skylės stovams tarp aukštų ir perėjimams per sienas užtaisomos pagal galiojančias normas.
3. Detektorius vietos tikslinti vietoje atsižvelgiant į šviestuvų, orankių, sijų, difuzorių ir kt. vietas, jie turi būti tvirtinami lygiaagrečiai saugomos pat. grindims.
4. Rankinius pavojaus signalizatorius montuoti ant sienų ar konstrukcijų 1,5 m aukštyje nuo grindų.
5. Gaisrinės sienos naudoti ne mažesnio nei 65 dB garso stiprumo.
6. Klojant gaisrinės signalizacijos tinklą laikytis elektromagnetinio suderinamumo reikalavimų. Atstumas tarp elektros ir ryšių kabelių turi būti ne mažesnis kaip 0,3 m. Kai sankirtoje su elektros kabeliais šis atstumas gali būti neįlaikytas, bet varnis ryšių kabelis turi būti įrauktas į apsauginį vamzėlį.
7. Atliekant statybos darbus nepažeisti tranzitinių kabelių.

| Techninis aukštas | |
|-------------------|----------------------|
| Pataipos nr | Pataipos Pavadinimas |
| 60-1 | Kondoris |
| 60-2 | Kondoris |
| 60-3 | Kondoris |
| 60-4 | Kondoris |

| | | |
|---|----------------|---|
| 0 | 2024 | Statybos leidimui gauti |
| Laida | Įšleidimo data | Laidos statusas. Keitimo priežastis (jei taikoma) |
| KVAL. PMV. DOK. NR. | PROJEKTUOTOJAS | STATYMO PROJEKTO PAVADINIMAS |
| A-Z PROJEKTAI PASTATŲ RENOVACIJA | | |
| STATYMO NR. IR PAVADINIMAS, DOKUMENTO PAVADINIMAS Daugabučių gyvenamojo namo (daugabučių paskirties grupės) Tuskulėnų g. 41, Viliuje atnaujinimo (modernizavimo) projektas | | |
| LADA | | STATYMO NR. IR PAVADINIMAS, DOKUMENTO PAVADINIMAS |
| O | | Techninio aukšto planas su GAS tinklo principine schema |
| M 1:200 | | LAPAS |
| I | | LAPŲ |
| I | | DOKUMENTO ŽYMO |
| UAB "Admeo" | | AZP-024-308-TDP-BD-B-10 |

Programuojamo reguliatoriaus išvardai:

- AI - analoginis įvadas
- AO - analoginis išvadas
- DI - skaitmeninis įvadas
- DO - skaitmeninis išvadas

| | |
|---------------------|---|
| proj. VAS-SP | 4 |
| AI | 2 |
| AO | 1 |
| DI | 3 |
| DO | 3 |
| Duomenų nuskaitymas | |



Pagrindinis duomenų kaupiklis

SUTARTINIAI ŽYMĖJIMAI

- rūbinis ventilis
- filtras
- dviejų eilu vožtuvai su pavara
- balansinis ventilis
- sifono perkirčio reguliatorius
- sifono rėlis
- cirkuliacinis siurblys
- atbulinis vožtuvas
- pagalbinių linijų vožtuvas
- pletimos linijos
- nuotirimo ventilis
- vandens išsiskyrimo ventiliai
- šilto vandens skaitiklis
- pagilijimo vandens skaitiklis
- apsauginis vožtuvas
- manometrai
- termometrai
- šilumokalis
- šilumos skaitiklio debitorai
- jutiklis
- Trekiemo termofiatos šilumėsio vamzdžiai
- Grįžtamo termofiatos šilumėsio šilumėsio vamzdžiai
- Karšto vandentekio cirkuliacijos linija
- Cirkuliacijos sistema
- Šilto vandentekio sistema

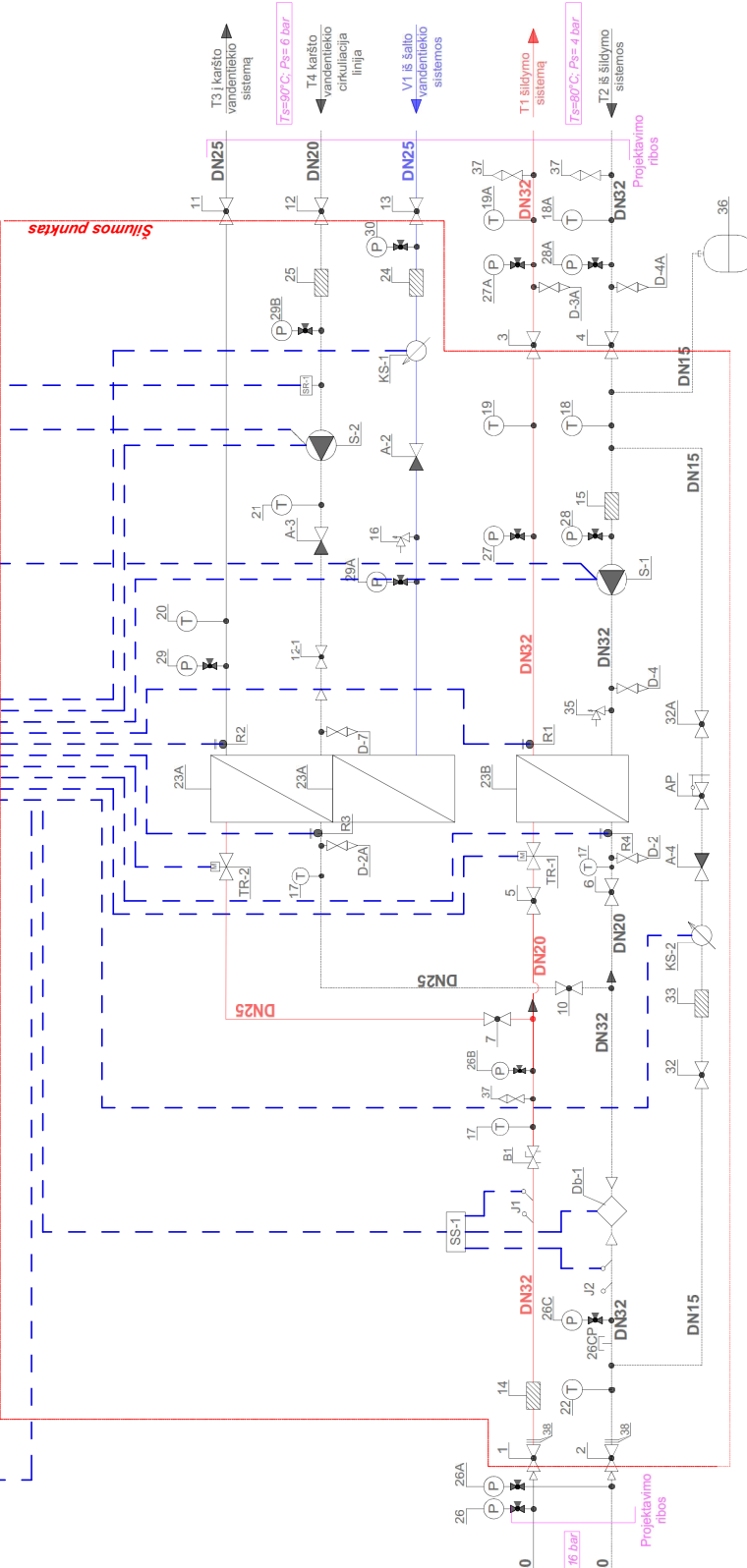

| | | |
|----------------------|----------------|---|
| 0 | 2024 | Statybos leidimui gauti |
| Laida | Įšleidimo data | Laidos statusas. Keitimo priežastis (jei taikoma) |
| KVAL. PRTV. DOK. NR. | PROJEKTUOTOJAS | STATIMO PROJEKTO PAVADINIMAS |
| | | Daugiabučio gyvenamojo namo (daugabučių paskirties grupės) Tuskulėnų g. 41, Viliuje atnaujinimo (modernizavimo) projektas |
| | | STATIMO NR. IR PAVADINIMAS, DOKUMENTO PAVADINIMAS |
| | | VAS-SP automatizavimo funkcinė schema |
| | | LAIDA |
| | | O |
| | | M. 1:100 |
| | | LAPAS |
| | | 1 |
| | | 1 |
| | | DOKUMENTO ŽYMO |
| | | AZP-024-308-TDP-BD-B-11 |
| | | STATYTOJAS IR (ARBA) UŽSAKYMAS |
| | | UAB "Admeo" |
| | | KALBOS TRUMP. |
| | | LT |

| ŠILUMOS PUNKTAS | PROJEKTUOJAMAS ŠILUMOS APKROVOS, MW | | TERMOFIKACINIO VANDENS DEBITAS, m³/h | |
|---------------------------|-------------------------------------|-------|--------------------------------------|--|
| | ŠILDYMUUI VĖDINIMUI KV RUŠIMUI | VISO | ŠILDYMUUI VĖDINIMUI KV RUŠIMUI | VISO |
| ŠP-1 | 0,174 | - | 0,250 | 0,424 |
| | | | 2,720 | 6,143 |
| | | | | 8,863 |
| TEMPERATŪRŲ SKIRTUMAS, °C | | | | |
| Tšub. | Tvib. | Tkv. | Prab. | Perži. |
| 115/60 | -/- | 60/25 | 6,0...10,2 | 3,5...8,3 |
| ŠILUMOS SKAITIKLIS | | | | |
| | | | | G _{sum.} , m³/h |
| | | | | 6,0 |
| | | | | MARKĖ: |
| | | | | Šilumos skaitiklis su ultragarsiniu srauto jutikliu, DN32 (esamas) |



PASTATO FASADAI 1-14 IR K-A

M 1:200

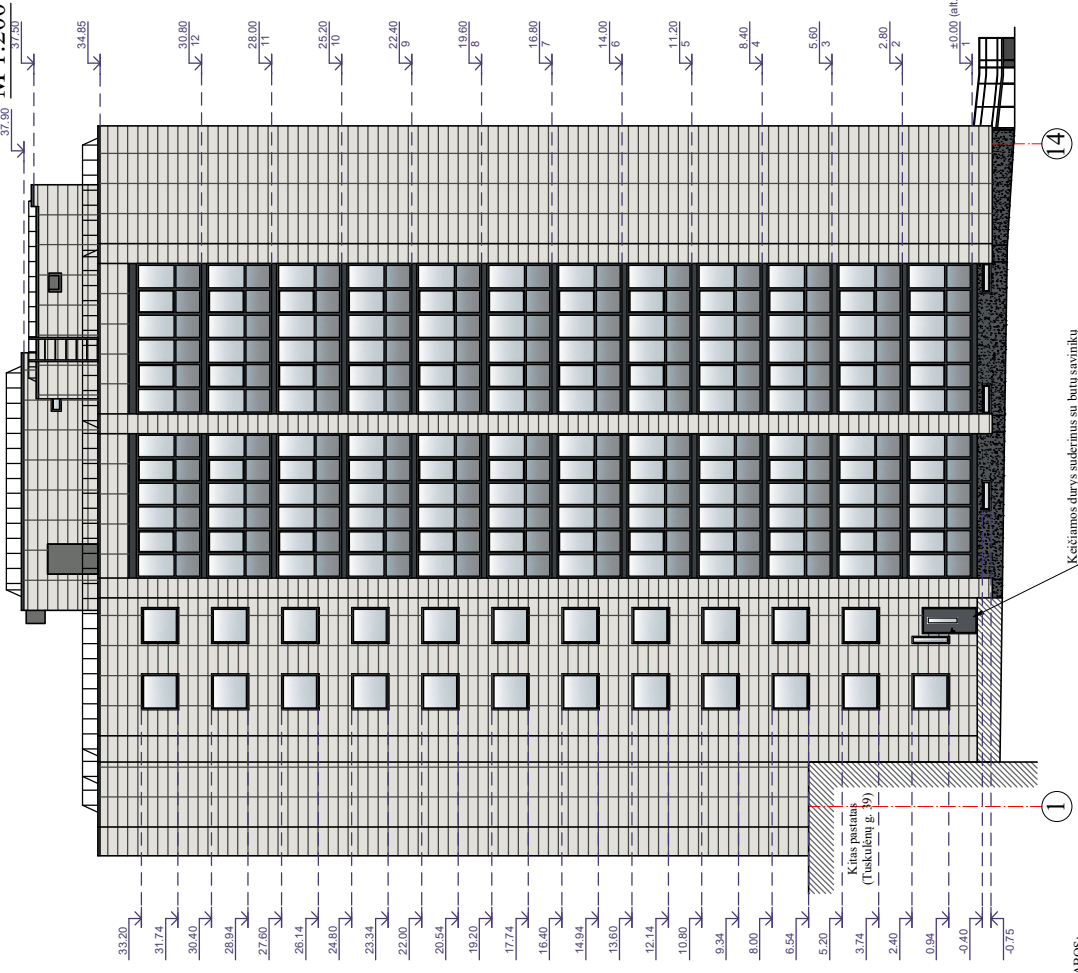

PASTABOS:
 Plokštuma plytelėmis medžiagai montuoti nuo kėšto.
 Plytelių sudalinimas tikslinamas rangos metu.

Sutartiniai žymėjimai:

- Fasadų išorinės sienos matinės plytelės (spalva pilka balta, pagal RAL 9002) arba analogas.
- Plytelių matmenys 1200 x 400 mm.
- Cokolio sienų apdaila granitinis mozaikinis tinkas (spalva tamsiai pilka, pagal RAL 7015) arba analogas.
- Išorinių palangių ir angorkaščių spalva pilka balta (pagal RAL 9002) arba analogas.
- Langų rėmai PVC (spalva balta, pagal RAL 9010) arba analogas.
- Lauko durų (keičiamų) spalva RAL 7015 arba analogas.

- Būvų balkonų tarpukaktinės plokštės ir paaupteto apšardavimo spalva pilka (pagal RAL 7016) arba analogas.
- Balkonų metaliniai atitvarai, turekliai (spalva pilka, pagal RAL 7016) arba analogas.
- Balkonų stiklinimo rėmų PVC spalva - tamsiai pilka, pagal RAL 7016 arba analogas. Stiklinimo apaclia - tonuotas matinis stiklas.
- Lietvamzdžių ir lietuvių skardos spalva pilka (pagal RAL 7016) arba analogas.
- Balkonų vidinės sienos tinkuojamos (spalva šviesiai pilka, pagal RAL 9010) arba analogas.
- Atvirųjų balkonų vidinės sienos tinkuojamos (spalva pilka, pagal RAL 7037) arba analogas.

I

14

K

A

I variantas

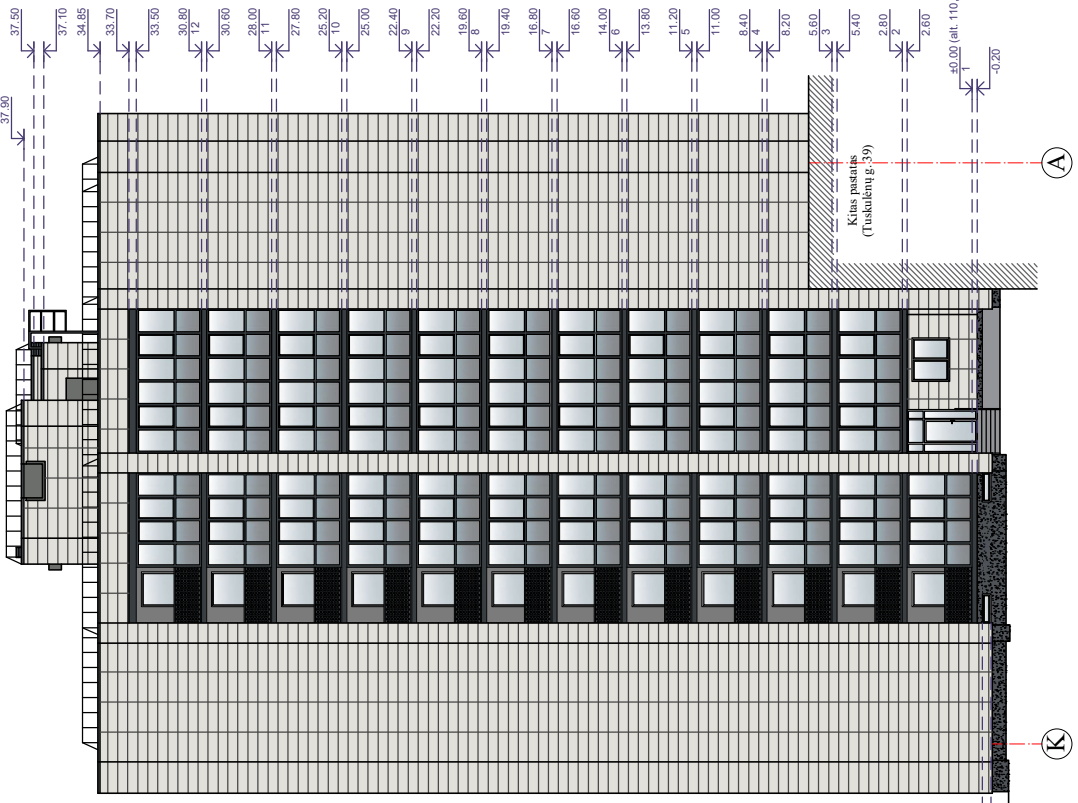

PASTABOS:
 Plokštuma plytelėmis medžiagai montuoti nuo kėšto.
 Plytelių sudalinimas tikslinamas rangos metu.

Sutartiniai žymėjimai:

- Fasadų išorinės sienos matinės plytelės (spalva pilka balta, pagal RAL 9002) arba analogas.
- Plytelių matmenys 1200 x 400 mm.
- Cokolio sienų apdaila granitinis mozaikinis tinkas (spalva tamsiai pilka, pagal RAL 7015) arba analogas.
- Išorinių palangių ir angorkaščių spalva pilka balta (pagal RAL 9002) arba analogas.
- Langų rėmai PVC (spalva balta, pagal RAL 9010) arba analogas.
- Lauko durų (keičiamų) spalva RAL 7015 arba analogas.

- Būvų balkonų tarpukaktinės plokštės ir paaupteto apšardavimo spalva pilka (pagal RAL 7016) arba analogas.
- Balkonų metaliniai atitvarai, turekliai (spalva pilka, pagal RAL 7016) arba analogas.
- Balkonų stiklinimo rėmų PVC spalva - tamsiai pilka, pagal RAL 7016 arba analogas. Stiklinimo apaclia - tonuotas matinis stiklas.
- Lietvamzdžių ir lietuvių skardos spalva pilka (pagal RAL 7016) arba analogas.
- Balkonų vidinės sienos tinkuojamos (spalva šviesiai pilka, pagal RAL 9010) arba analogas.
- Atvirųjų balkonų vidinės sienos tinkuojamos (spalva pilka, pagal RAL 7037) arba analogas.

I

14

K

A

| | | |
|--------------|--|---|
| 0 | 2024 | Sutvorbos leidimui gauti |
| Laiška | Išleidimo data | Laiškas sanaušai ir išleidimo medžiagai (jei taikoma) |
| Atestato Nr. | Sveikatos apsaugos pavaldumas | |
| | | |
| | Daugiabučio gyvenamojo namo (daugiabučių pastatų grupės) Tuskulėnų g. 41, Vilniuje; atnaujinimo (modernizavimo) projektas Įkainavimo pavaldumas | |
| | Laiška | Pastato fasadai 1-14 ir K-A |
| | Nr. | M 1:200 |
| | Sutvorbos: | |
| LT | UAB "ADMEO" | AZP-024-308-TDP-BD-B-12 |
| | Lapais: | I |
| | Lapų: | I |

PASTATO FASADAI 14-1 IR A-K

M 1:200

I variantas

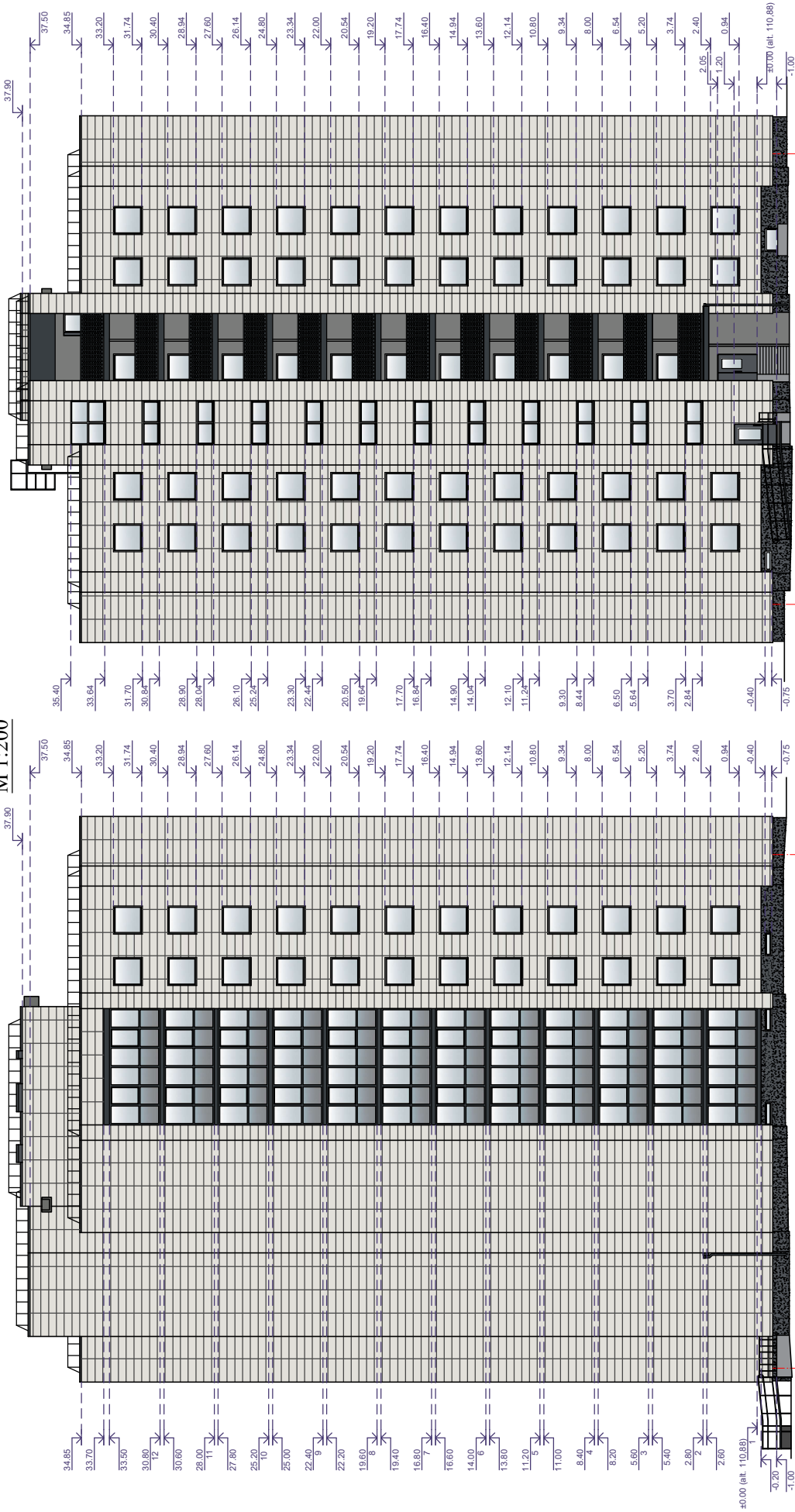

| | | |
|--------------|----------------|---|
| 0 | 2024 | Statybos leidimui gauti |
| Laikla | Išleidimo data | Laikdas sanasas ir išleidimo priedasas (jei taikoma) |
| Atestato Nr. | | Statybos projekto pavadinimas Daugiabučio gyvenamojo namo (daugiabučio pastatų grupės) Tūkščiūnų g. 41, Vilnius; atnaujinimo (modernizavimo) projektas |
| LT | UAB "ADMEO" | Statybos: Pastato fasadai 14-1 ir A-K M 1:200 Dokumentų žymės: AZP-4024-308-TDP-BD-B-13 |

14 PASTABOS:
 Plokštuma plytelėmis medėti, montuoti nuo kėšto.
 Plytelių sudalinimas tikslinamas rangos metu.

Sutartiniai žymėjimai:

- Fasadų išorinės sienos matinės plytelės (spalva pilka balta, pagal RAL 9002) arba analogas.
- Plytelių matmenys 1200 x 400 mm.
- Cokolio sienų apdaila granitinis mozaikinis tinkas (spalva tamsiai pilka, pagal RAL 7015) arba analogas.
- Išorinių palangių ir angokraščių spalva pilka balta (pagal RAL 9002) arba analogas.
- Langų rėmai PVC (spalva balta, pagal RAL 9010) arba analogas.
- Lauko durų (kėčiūnai) spalva RAL 7015 arba analogas.
- Baujų balkonų tarpukštinės plokštės ir paapeto apšardavimo spalva pilka (pagal RAL 7016) arba analogas.
- Balkonų metaliniai atitvarai, turekliai (spalva pilka, pagal RAL 7016) arba analogas.
- Balkonų stiklinimo rėmų PVC spalva - tamsiai pilka, pagal RAL 7016 arba analogas. Stiklinimo apaclia - tonuotas matinis stiklas.
- Lietvamzdžių ir lietuvių skardos spalva pilka (pagal RAL 7016) arba analogas.
- Balkonų vidinės sienos tinkuojamos (spalva šviesiai pilka, pagal RAL 9010) arba analogas.
- Atvirų balkonų vidinės sienos tinkuojamos (spalva pilka, pagal RAL 7037) arba analogas.



Statybos projekto pavadinimas
 Daugiabučio gyvenamojo namo (daugiabučio pastatų grupės) Tūkščiūnų g. 41, Vilnius; atnaujinimo (modernizavimo) projektas
 Dokumentų pavadinimas
 Pastato fasadai 14-1 ir A-K
 M 1:200
 Dokumentų žymės
 AZP-4024-308-TDP-BD-B-13

Ištrauka iš Vilniaus miesto savivaldybės teritorijos bendrojo plano

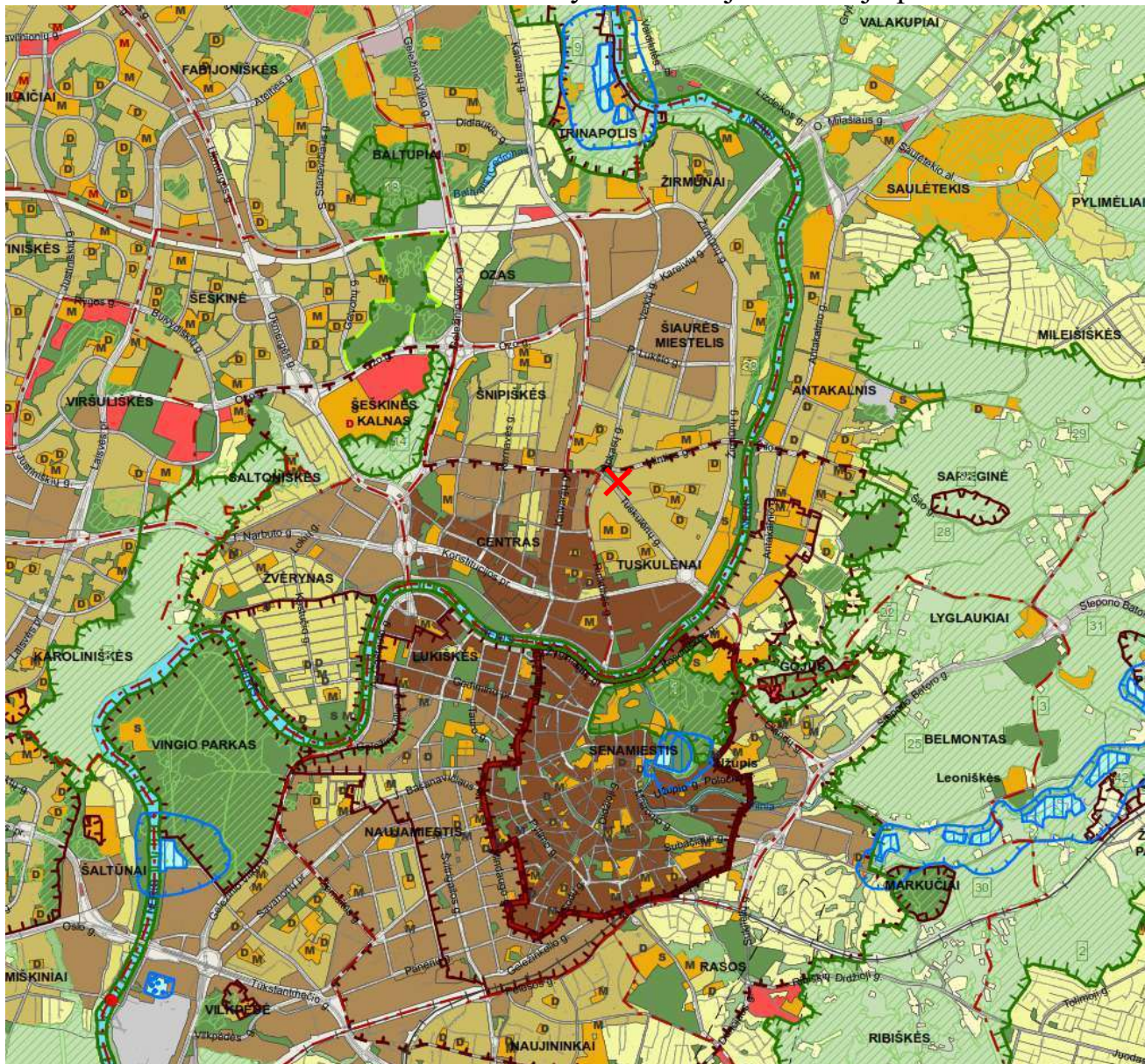

SUTARTINIAI ŽENKLAI

| | | | |
|--|--|--|--|
| | Vilniaus m. savivaldybės ribos | | Neurbanizuojamos teritorijos funkcinės zonos: |
| | Vilniaus m. seniūnijos ribos | | Mišky ir miškingų teritorijų zona |
| | Saugomos gamtinės teritorijos | | Žemės ūkio teritorijų zona |
| | Siūlomos draustinio ribos | | Vandenių zona |
| | Saugomos gamtinės teritorijos numeris | | Konservacinės teritorijos zona |
| | Vilniaus senamiesčio ribos | | Urbanizuotos ir urbanizuojamos teritorijos funkcinės zonos: |
| | Vilniaus senamiesčio vizualinės apsaugos pozonis | | Gyvenamoji zona: |
| | Nekilnojamosios kultūros vertybės teritorija (didesnė už 1 ha ir nepatenkanti į Vilniaus senamiesčio vizualinės apsaugos zoną) | | Ekstensyvaus užstatymo gyvenamoji zona |
| | Valtstybinės reikšmės miškas | | Mažo užstatymo intensyvumo gyvenamoji zona |
| | Vandenvietės 1-oji girtažo režimo apsaugos juosta | | Vidutinio užstatymo intensyvumo gyvenamoji zona |
| | Vandenvietės 2-oji apsaugos juosta | | Intensyvaus užstatymo gyvenamoji zona |
| | Naudingųjų iškasenų telkinys (detaaliai išvalgytas) | | Centrų zona: |
| | Naudingųjų iškasenų telkinys (parengtinai išvalgytas) | | Pagrindinio centro zona |
| | Naudingųjų iškasenų telkinys (prognozinis) | | Miesto dalies centro zona |
| | Nebeeksploatuojamo Fabijoniškių sąvartyno ribos | | Specializuotų kompleksų zona |
| | Nebeeksploatuojamo Fabijoniškių sąvartyno sanitarinė apsaugos zona | | Paslaugų zona |
| | Magistralinio dujotiekio pirmos vietovės klases teritorijos riba (po 200 m abipus dujotiekio vamzdžio ašies) | | Sodininkų bendrijų zona |
| | Esamos gatvės ir keliai | | Pramonės ir sandėlavimo zona |
| | Alternatyvios gatvių trasos | | Inžinerinės infrastruktūros zona |
| | Celžinkeliai | | Inžinerinės infrastruktūros koridorių zona |
| | Vilniaus oro uosto esamo lėktuvų kilimo ir lūpimo lanko perspektyvinė ribinė (55 dBA) triukšmo zonos riba | | Vandenviečių zona |
| | Perspektyvinė triukšmo zona rezervuotam kitos krypties lėktuvų kilimo ir lūpimo lankui | | Bendro naudojimo erdvių, atskirųjų želdynų zona: |
| | | | Intensyviai naudojamų želdynų zona |
| | | | Ekstensyviai naudojamų želdynų zona |
| | | | Nacionalinės ar bendramiestinės reikšmės stadionas |
| | | | Esama bendrojo lavinimo mokykla |
| | | | Esamas vaikų darželis |
| | | | Planuojama bendrojo lavinimo mokyklos vieta |
| | | | Planuojama vaikų darželio vieta |
| | | | Planuojamo tilto vieta |

Uždaroji akcinė bendrovė „A-Z projektai“
Smolensko 10D-42, Vilnius; Įmonės kodas 300615480; Tel. (8-5) 246 09 55, Mob. 8673 86101, info@azprojektai.lt;
Duomenys kaupiami ir saugomi Juridinių asmenų registre

DAUGIABUČIO GYVENAMOJO NAMO TUSKULĖNŲ G. 41, VILNIUJE, LAIKANČIŲ IR KITŲ KONSTRUKCIJŲ VIZUALINĖS APŽIŪROS AKTAS

2024-10-01

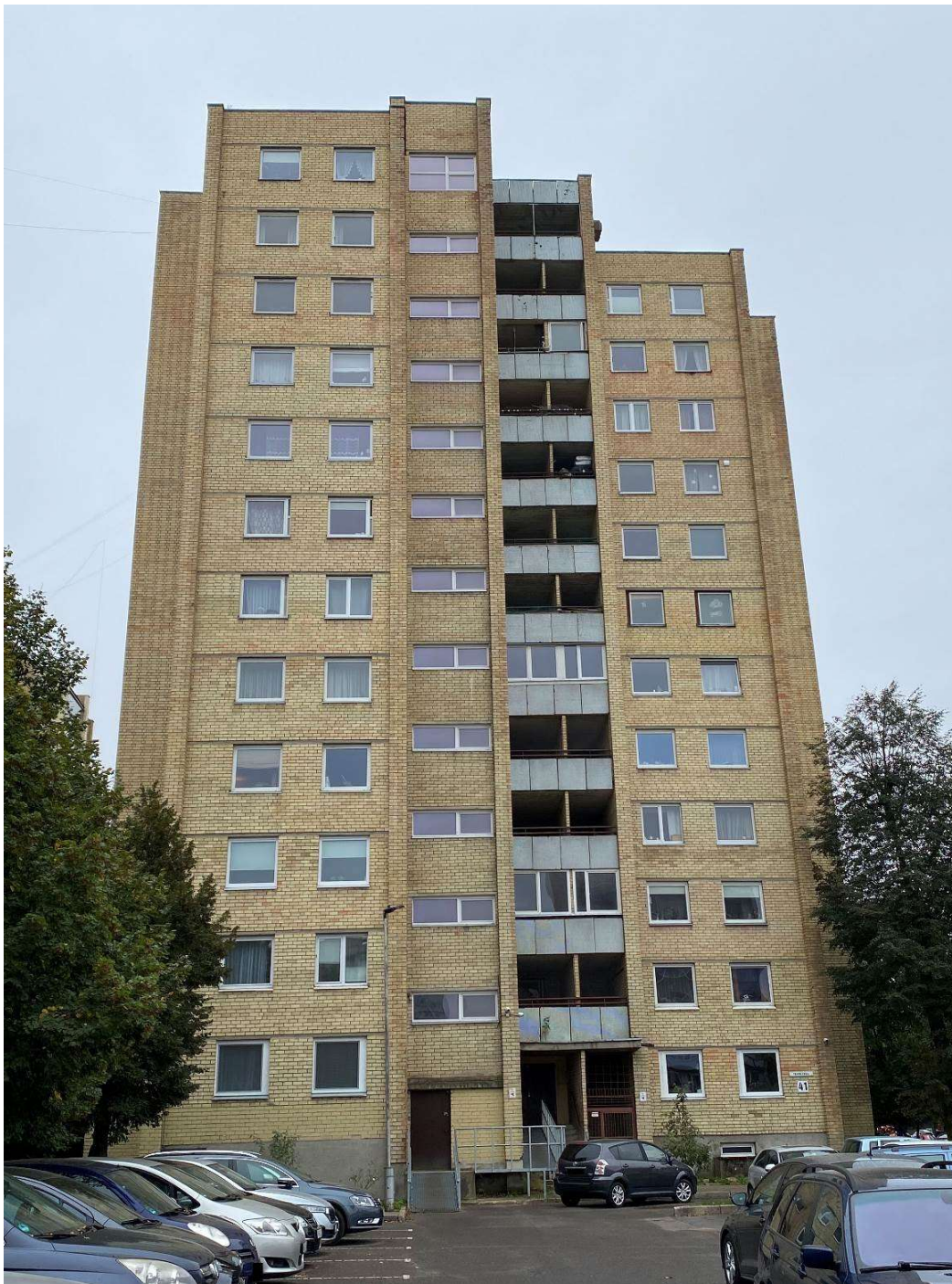

Daugiabučio gyvenamojo namo, esančio, Tuskulėnu g. 41, Vilniuje esamos situacijos aprašymas

1 Esamos būklės (technologijos, statinių, konstrukcijų, įrenginių, inžinerinių tinklų, statinio inžinerinių sistemų techninės būklės) įvertinimas; esamo statinio (-ių) ir statybos sklypo statybinių tyrimų [5.24]) **aprašymas:** daugiabutis gyvenamasis namas, pastatytas 1979 metais.

Pastato bendrasis plotas – 4517,05 m².

Pastato naudingasis plotas – 4099,70 m².

Gyvenamasis plotas – 2168,48 m².

Pastato tūris – 17 481 m³.

Aukštų skaičius – 12.

Laiptinių skaičius – 1.

Liftai – 2.

Butų skaičius – 59.

Negyvenamosios paskirties patalpų skaičius – 1.

Po namu yra rūsys.

Statinio atsparumo ugniai laipsnis – I.

Pastato energinio naudingumo klasė – F.

1.1 Pastato pamatai yra juostiniai, iš surenkamų pamatinių gelžbetonio blokų. Pamatų būklė patenkinama, ženklesnių deformacijų didesnių ar gilesnių nei 5 mm apžiūros metu nepastebėta.

Kai kur ties nuogrinda aptrupėjęs tinkas. Pamatų šiluminė varža netenkina STR 2.01.02:2016 „Pastatų energinio naudingumo projektavimas ir sertifikavimas“ keliamų reikalavimų.

1.2 Nuogrinda – betoninė, vietomis suskilusi, nuolydis vietomis ne į išorę, o link pastato – drėksta cokolis.

1.3 Pastato išorinės sienos – Sienų konstrukcija – plytų mūro, tinkuotos iš vidaus. Vietomis (pastato kampuose) keraminės plytos nuskytusios, įtrūkusios. Pastato sienų konstrukcijos fizinė būklė patenkinama, esamų sienų šilumos perdavimo koeficientas netenkina STR 2.01.02:2016 „Pastatų energinio naudingumo projektavimas ir sertifikavimas“ keliamų reikalavimų.

1.4 Tarpaukštinės perdangos G/B, be matomų deformacijų, rūšio perdanga – neapšiltinta.

1.5 Stogas – sutapdintas, dengtas rulonine danga, danga sandari, dangos būklė patenkinama, parapeto cinkuota skarda pažeista korozijos. Šilumos laidumas neatitinka reikalavimų. Esama stogo šiluminė varža netenkina STR 2.01.02:2016 „Pastatų energinio naudingumo projektavimas ir sertifikavimas“ keliamų reikalavimų.

1.6 Lietaus vandens nuvedimo sistema – vidinė, laiptinėse vamzdiniai seni nuo pastato statybos metų, įlajos be lapų gaudyklių.

1.7 Didžioji dalis langų ir balkonų durų yra pakeisti į langus su stiklo paketais ir PVC profiliu. Senų medinių langų šilumos laidumas ir mechaninis atsparumas neatitinka

reikalavimų. Vertinama, kad pakeisti langai atitinka STR 2.01.02:2016 „Pastatų energinio naudingumo projektavimas ir sertifikavimas“ reikalavimus. Balkonų rėmai fiziškai susidėvėję, konstrukcija nesandari, šilumos laidumas netenkina STR 2.01.02:2016 „Pastatų energinio naudingumo projektavimas ir sertifikavimas“ keliamų reikalavimų.

1.8 Balkonų ir lodžių laikančiosios konstrukcijos: gelžbetoninės balkonų plokščių konstrukcinė būklė yra patenkinama, vietomis plokštės pažeistos drėgmės, vietomis tvirtinimo elementai paveikti rūdžių. Didžioji dalis balkonų įstiklinti.

1.9 Langai ir lauko durys laiptinėse ir kitose bendrojo naudojimo patalpose: rūšio ir laiptinės langai pakeisti į langus su stiklo paketais ir PVC profilių. Bendro naudojimo balkonuose langai seni, mediniai. Įėjimo ir konteinerinės durys – senos, metalinės, patenkinamos būklės. Rūšio ir užlipimo ant stogo durys plastikinės, geros būklės. Tambūro durys – senos, medinės, susidėvėjusios. Senų langų ir durų energetinės savybės neatitinka STR 2.01.02:2016 „Pastatų energinio naudingumo projektavimas ir sertifikavimas“ keliamų reikalavimų.

1.10 Įėjimo aikštelė ir laiptai į pastatą yra iš betono, būkle patenkinama.

1.11 Šilumos inžinerinės sistemos: šildymo sistema centralizuota, vienvamzdė, šilumos punktas automatizuotas. Šilumos mazgas neatitinka šilumos taupymui keliamų reikalavimų (automatika susidėvėjusi, nepritaikytas naujai mažesnių temperatūrų dvivamzdei šildymo sistemai). Šildymo sistema išbalansuota, patalpos šildomos netolygiai, nėra galimybės reguliuoti patalpos temperatūrą.

1.12 Karšto vandens inžinerinės sistemos. Karštas vanduo ruošiamas šilumos punkte atskiru šilumokaičiu. Karšto vandens sistemos būklė prasta. Magistralinių vamzdynų izoliacija susidėvėjusi, armatūra rūsyje nesandari.

1.13 Vandentiekio inžinerinės sistemos. Šalto vandentiekio sistema prijungta prie miesto tinklų. Šalto vandentiekio sistemos magistraliniai vamzdynai seni, susidėvėję, pažeisti korozijos. Stovai seni, likę nuo pastato statybos metų, paveikti korozijos, izoliacijos būklė bloga. Šalto vandentiekio sistema neatitinka STR 2.07.01:2003 „Vandentiekis ir nuotekų šalintuvas. Pastato inžinerinės sistemos. Lauko inžineriniai tinklai“ bei higienos normų. Vandens apskaitos mazgas įrengtas rūsyje. Vamzdynų izoliacija neatitinka šiuo metu galiojančių reikalavimų.

1.14 Nuotekų šalinimo inžinerinės sistemos. Nuotekų šalinimo sistemos būklė patenkinama, magistraliniai vamzdynai nusidėvėję.

1.15 Vėdinimo inžinerinės sistemos. Natūrali kanalinė. Oro pritekėjimas vyksta pro langus, orlaides ir duris. Oro ištraukimas pro vertikalius vėdinimo kanalus (šachtas), kurie, tikėtina, yra susiaurėję ar užsikimšę. Būtinai ventiliacijos kanalų išvalymas ir dezinfekavimas.

1.16 Elektros bendrosios inžinerinės sistemos. Elektros bendrosios inžinerinės sistemos būklė patenkinama. Elektros skydinė: įrengta rūsyje. Esamas elektros tiekimas iš AB “Energijos skirstymo operatorius“ skirstomųjų tinklų.

1.17 Dujotiekio tinklai. Esamas įvadas. Prieš pradėdant statybos darbus reikia atitraukti esamus dujų tinklus nuo pastato išorinių sienų.

1.18 Statinio prieinamumas (pritaikymas neįgaliųjų poreikiams). Daugiabutis gyvenamasis namas pritaikytas neįgaliųjų specialiesiems poreikiams: pastate yra liftai, patekimui į pastatą įrengtas pandusas. Esamo panduso matmenys ir nuolydžiai neatitinka reikalavimų.

FOTOFIKSACIJA

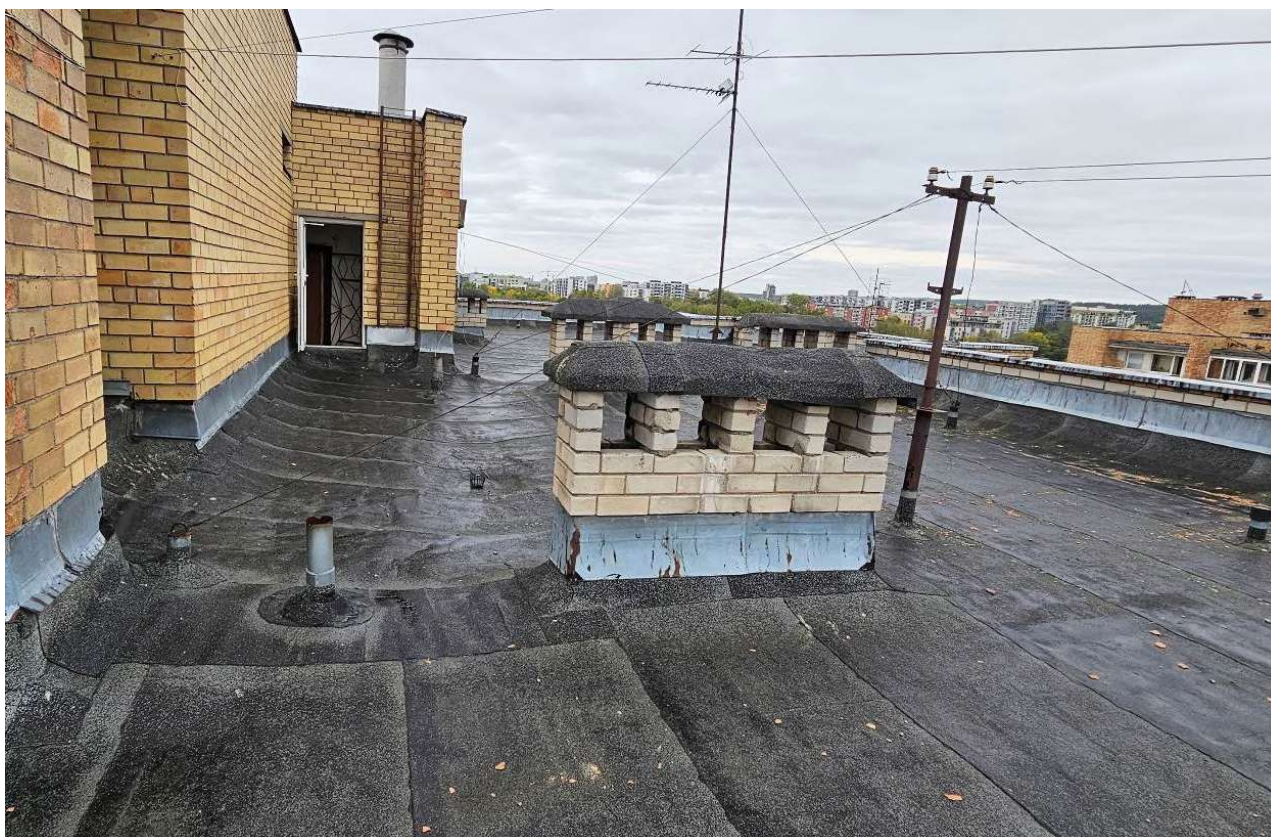



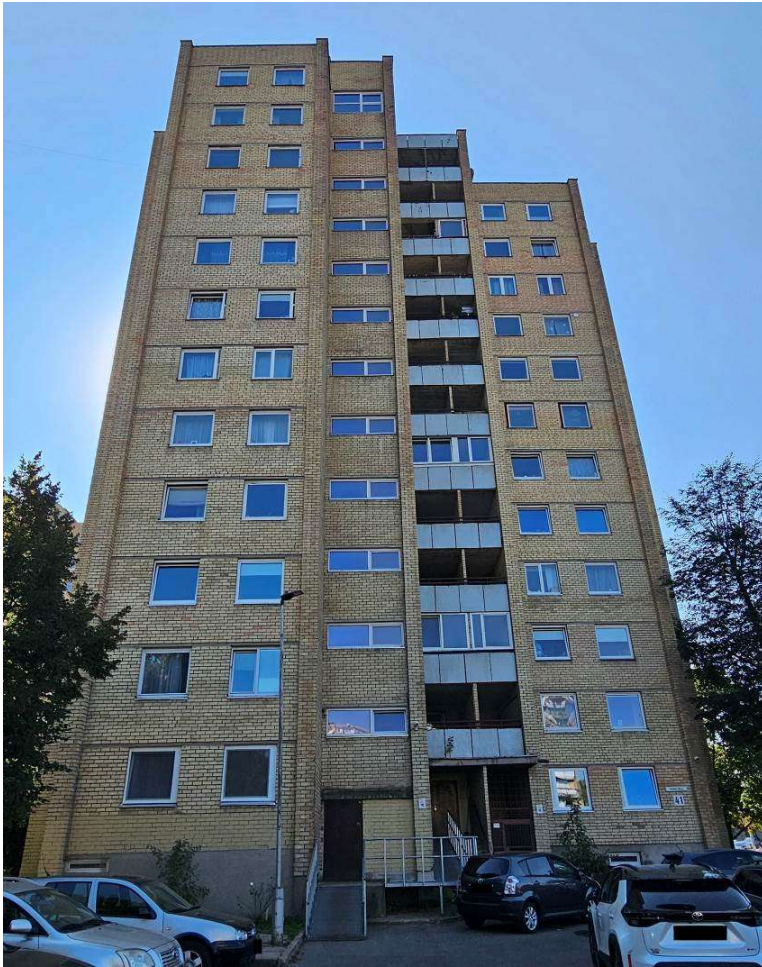





IŠVADA:

Apžiūros metu nustatyta, kad namo laikančių konstrukcijų nukrypimai nėra didesni nei nurodyti STR 1.03.01:2016 „Statybiniai tyrimai. Statinio avarija“ 1 priedo „Galimos avarinės būklės požymiai“ lentelėje, todėl papildomų tyrimų, esamos būklės ekspertizės atlikti nereikia, namo esama būklė atitinka STR 2.01.0.1(1):2005 „Esminis statinio reikalavimas „Mechaninis atsparumas ir pastovumas“ reikalavimus.

Projekto tikslas yra sumažinti pastato energijos sunaudojimą šildymui, pagerinti komforto sąlygas, pastato estetinį vaizdą bei prailginti pastato naudingo eksploataavimo trukmę. Projektas rengiamas pagal gyventojų pritarimą atnaujinimo (modernizavimo) investicinį planą ir su Užsakovu suderintą projektavimo užduotį.

| Pareigos | V. Pavardė | Atestato Nr. | Parašas | Data |
|----------|------------|--------------|---|------------|
| PV | | |  | 2024 10 01 |
| PDV SK | | | | 2024 10 01 |

**PROJEKTUI PARENGTI NAUDOTOS LICENCIJUOTOS PROJEKTAVIMO
PROGRAMINĖS ĮRANGOS SĄRAŠAS**

| Pavadinimas | Licencija |
|---|-------------------------|
| „AutoCAD LT 2019“ programinė įranga | 399-08655660 |
| Microsoft Office home and business 2019 | 00404-47594-31113-AA190 |

Projekto vadovas _____

(vardas, pavardė, atestato Nr., parašas)

| DOKUMENTO ŽYMUO | LAPAS | LAPŲ | LAIDA |
|------------------------|-------|------|-------|
| AZP-024-308-TDP-BD-PĮS | 1 | 1 | 0 |

PRIJUNGIMO SĄLYGOS NR. GAM24-B3281

Parengta: 2024-12-16,
Galioja iki: 2025-03-16

Klientas: Admeo, UAB

Kliento kontaktiniai duomenys:

Objekto pavadinimas: LIFTAS

Objekto adresas: Tuskulėnų g. 41, Vilnius, Vilniaus m. sav.

Investicinio projekto Nr.: E1D14B3281

| Kliento prijungimo objekto duomenys: | | | | | | |
|--------------------------------------|--------------------------------------|-----------------------------------|---|---|---|--|
| | Mato vnt. | Leistinoji naudoti galia | | Atvado tipas (trifazis/vienfazis) | | |
| Esama leistinoji naudoti galia | kW | 12 | | Trifazis | | |
| Nauja leistinoji naudoti galia | kW | - | | Trifazis | | |
| Visa leistinoji naudoti galia | kW | 12 | | Trifazis | | |
| Komerčinės apskaitos spintos spalva: | | | | | | |
| Prioritetinė grupė | Esama: | | Nauja: Kiti juridiniai GV | | | |
| Gamybos tikslas | Gaminantis vartotojas | | | | | |
| Parkas | Ne | | | | | |
| Objekto duomenys | Įrengta suminė generatorių galia, kW | Leistina generuoti galia, kW | Suminė keitiklių vardinė aktyvioji galia (Pmax), kW | Suminė sinchroninių generatorių galia (Pmax), kW | Objekto įtampa (kV) | Hibridas |
| Esami | 0 | 0 | 0 | 0 | 0,4 | - |
| Nauji | 8 | 8 | 8 | 0 | 0,4 | Ne |
| Iš viso | 8 | 8 | 8 | 0 | - | - |
| Generacija pagal šaltinį | | | | | | |
| Generacijos šaltinis | Esama įrengta generuoti galia, kW | Nauja įrengta generuoti galia, kW | Suminė įrengta generuoti galia, kW | Esama keitiklio(-ių) vardinė aktyvioji galia (Pmax), kW | Nauja keitiklio(-ių) vardinė aktyvioji galia (Pmax), kW | Suminė keitiklio(-ių) vardinė aktyvioji galia (Pmax), kW |
| Saulė | 0 | 8 | 8 | 0 | 8 | 8 |

Klientų aptarnavimas

Informacija klientams Tel. +370 660 01852*
*Numeris apmokestinamas pagal kliento ryšio operatoriaus plano įkainius.
Tel. (8 5) 277 7524
Faks. (8 5) 277 7514
El. p.: info@eso.lt

Įmonės rekvizitai

AB „Energijos skirstymo operatorius“
Laisvės pr. 10, LT-04215 Vilnius, Lietuva
El. p. info@eso.lt
Juridinio asmens kodas 304151376
PVM kodas: LT100009860612
Registro tvarkytojas VĮ Registrų centras
E. pristatymas 304151376

1. Šios prijungimo sąlygos išduodamos elektrinės prijungimui parenkant optimalų tašką, atsižvelgiant į techninius ir ekonominius rodiklius.

2. Nuosavybės ir turto eksploatavimo riba nustatoma Elektros tinklų nuosavybės riba nustatyta: ant pakloto (nutiesto) iš kabelių spintos (KS) atvado prijungimo gnybtų.

3. Kliento veiksmai įgyvendinant Objekto (elektrinės) prijungimą:

3.1. Bendroji dalis:

3.1.1. Prijungimo sąlygos Jums rezervuoja galią operatoriaus skirstomajame tinkle 90 kalendorinių dienų arba iki gaminančio kliento elektros įrenginių (iki 100 kW) prijungimo prie operatoriaus elektros tinklų paslaugos sutarties (toliau - Prijungimo sutartis) pasirašymo.

3.1.2. Pasirašius Prijungimo sutartį, prijungimo sąlygų galiojimo terminas pasikeičia į Prijungimo sutarties 1. 3 punkte nurodytą terminą.

3.1.3. Pasirašykite Prijungimo Sutartį įsivertinę, kad per Prijungimo sutartyje nurodytą terminą spėsite įsirengti elektrinę ir pateikti operatoriui rangovo deklaraciją, kaip numatyta prijungimo sąlygų 3.1.5 punkte. Sutartį pasirašyti galite prisijungę ESO savitarnoje www.eso.lt/savitarna, skiltyje „Paraiškos“.

3.1.4. Vadovaujantis Elektros įrenginių įrengimo bendrųjų taisyklių reikalavimais Jūsų pasirinktas rangovas turės įrengti elektrinę ir prijungti prie Jūsų Objekto vidaus elektros tinklo, kaip nurodyta šių Prijungimo sąlygų 3.2. punkte. Dėl elektrinės įrengimo galite kreiptis į reikiamą kvalifikaciją turinčias įmones.

3.1.5. Jūsų pasirinkta elektrinės montavimo įmonė operatoriui turi pateikti gaminančio vartotojo elektrinę įrengusio rangovo (teisės aktų nustatyta tvarka atestuoto eksploatuoti ir (ar) įrengti elektros įrenginius) deklaraciją, kurioje deklaruoja elektros įrenginio instaliuotą ir leistiną generuoti galią ir garantuoja, kad rangos darbai atlikti kokybiškai, laikantis teisės aktų reikalavimų, bei elektrinės nustatymai atitinka www.eso.lt puslapyje Pradinis>Partneriams>Partneriams-rangovams>Elektros darbų rangovams ir tiekėjams>Techniniai reikalavimai>Elektrinių projektavimo reikalavimai ir rekomendacijos> Prie ESO tinklo prijungiamų saulės elektrinių skelbiamus nustatymų reikalavimus. Deklaraciją reikalinga pateikti Internetinėje svetainėje <https://www.eso.lt/web/rangovu-dokumentu-pateikimas/29>. **Jūsų deklaracijoje nurodyta įrengta ir leistina generuoti galia laikoma galutinė ir nekeičiama. Po deklaracijos priėmimo siekiant pakeisti leistiną generuoti galią, Jūs turėsite pateikti naują paraišką prisijungę Bendrovės savitarnoje www.eso.lt/savitarna. Bendrovė gavusi naują paraišką parengs naują prijungimo paslaugos sutartį.**

3.1.6. Elektrinė gali pradėti generuoti elektros energiją į operatoriaus elektros skirstomąjį tinklą tik po to, kai bus pakeistas komercinės elektros energijos apskaitos skaitiklis pagal šių sąlygų 4 dalyje pateiktą informaciją.

3.1.7. Gaminančių vartotojų į elektros tinklus pateiktos elektros energijos ir iš elektros tinklų suvartotos elektros energijos kiekių apskaitos tvarkymo principai:

3.1.7.1. Gaminančiam vartotojui apskaita yra vykdoma nuo elektros apskaitos prietaiso įrengimo ar perparametrizavimo datos. Klientas privalo užtikrinti, kad Elektrinė pradėtų generuoti elektros energiją į operatoriaus skirstomąjį tinklą tik po to, kai bus pakeistas ar perparametrizuotas komercinės elektros energijos apskaitos skaitiklis pagal šių sąlygų 4 dalyje pateiktą informaciją. Iki apskaitos prietaiso įrengimo ar perparametrizavimo vykdoma tik elektros energijos vartojimo apskaita (sugeneruotas į elektros tinklus kiekis prilyginamas ir už jį Klientas apmoka kaip už suvartotą elektros energiją).

3.1.7.2. Esamam elektros vartotojui tapus gaminančiu vartotoju apskaita už trūkstamą (suvartotą, bet

Klientų aptarnavimas

Informacija klientams Tel. +370 660 01852*
*Numeris apmokestinamas pagal kliento ryšio operatoriaus plano įkainius.
Tel. (8 5) 277 7524
Faks. (8 5) 277 7514
El. p.: info@eso.lt

Įmonės rekvizitai

AB „Energijos skirstymo operatorius“
Laisvės pr. 10, LT-04215 Vilnius, Lietuva
El. p. info@eso.lt
Juridinio asmens kodas 304151376
PVM kodas: LT100009860612
Registro tvarkytojas VĮ Registrų centras
E. pristatymas 304151376

nepatiktą į tinklus) EE yra vykdoma pagal esamą tarifų planą, kuris gali būti keičiamas tapus gaminančiu vartotoju.

3.1.8. Kviečiame su elektros energiją Gaminančio vartotojo tipinėmis sąlygomis susipažinti interneto svetainėje www.eso.lt pasirinkę skiltį „Sutartys ir kiti dokumentai“, kurios įsigalios kartu su parengtu elektros tinklų nuosavybės ribų aktu.

3.1.9. Elektrinės projekto sprendiniai neturi pažeisti trečiųjų šalių interesų. Tuo atveju, jei projekto sprendiniai turi įtakos trečiųjų asmenų interesams, elektrinės savininkas turi gauti visus būtinus suinteresuotų asmenų sutikimus tokiems sprendiniams įgyvendinti.

3.1.10. Informuojame, kad juridiniams (verslo) gaminantiems vartotojams (išskyrus ne pelno siekiančius juridinius asmenis ir centralizuotai valdomo valstybės turto valdytoją), kurių prijungimo prie elektros tinklų sąlygos gautos po 2024-01-01, įsigaliojus Lietuvos Respublikos atsinaujinančių išteklių energetikos įstatymo (toliau - AIEI) pakeitimui, privalomai yra taikomas grynojo atsiskaitymo apskaitos būdas. Plačiau skaitykite: <https://www.eso.lt/web/duk/grynasis-atsiskaitymas-202>. Rekomenduojame įsivertinti po 2024-01-01 AIEI pakeitimo galiojančius atsiskaitymo būdų pasirinkimus.

3.2. Techniniai sprendimai Kliento elektros tinklo daliai:

3.2.1. Įrengti įrangą, kuri atskirtų Kliento Objekto vidaus elektros tinklą nuo Bendrovės skirstomųjų elektros tinklų esant avariniam režimui Kliento arba Bendrovės elektros tinklo dalyje. Atskirtame Kliento Objekto vidaus elektros tinkle už elektros energijos kokybę atsako Klientas.

3.2.2. Elektrinę prie Gaminančio vartotojo vidaus elektros tinklo jungti **trifaze** jungtimi.

3.2.3. Elektrinės keitiklyje įvesti Q(U) autonominį įtampos valdymo algoritmą padedantį išlaikyti tinklo parametrus, kurie pateikti www.eso.lt rangovo deklaracijos pavyzdinėse formose.

3.2.4. Gaminančio vartotojo elektrinėje generuojamos elektros energijos kokybės rodikliai turi tenkinti standartų reikalavimus.

3.2.5. Sumontavus ne didesnės kaip 10 kW įrengtosios galios elektrinę, keitiklyje nustatykite atsijungimo nuo operatoriaus skirstomojo tinklo dažnį **50,3** Hz tinklo dažniui.

3.2.6. Prie operatoriaus elektros tinklo prijungiama elektrinė turi atitikti Europos komisijos 2016 m. balandžio 14 d. reglamento (ES) 2016/631 (patvirtintas Valstybinės energetikos reguliavimo tarybos 2023 m. gegužės 26 d. Nr. O3E-684) bei kitų galiojančių teisės aktų reikalavimus.

3.2.7. Objektams, kurių leistina generuoti galia į tinklą didesnė, kaip 3,6 kW būtina numatyti visų objekte esančių elektros gamybos įrenginių prijungimą prie operatoriaus elektros tinklo **trifaze** jungtimi. Trifaziai elektros gamybos įrenginiai prie operatoriaus tinklo prijungiami naudojant tik trifazius elektros energijos įtampos keitiklius (trijų vienfazių keitiklių kombinacija nepriimtina).

4. AB „Energijos skirstymo operatorius“ veiksmai įgyvendinant Objekto prijungimą:

4.1. Bendroji dalis:

4.1.1. Esamą(-us) EAP pakeisti į išmanųj(-ius) abiejų krypčių EAP. Esant išmaniam EAP perparametruoti EAP parametrus.

Klientų aptarnavimas

Informacija klientams Tel. +370 660 01852*
*Numeris apmokestinamas pagal kliento ryšio operatoriaus plano įkainius.
Tel. (8 5) 277 7524
Faks. (8 5) 277 7514
El. p.: info@eso.lt

Įmonės rekvizitai

AB „Energijos skirstymo operatorius“
Laisvės pr. 10, LT-04215 Vilnius, Lietuva
El. p. info@eso.lt
Juridinio asmens kodas 304151376
PVM kodas: LT100009860612
Registro tvarkytojas VĮ Registrų centras
E. pristatymas 304151376

5. Kita informacija

5.1. Elektros energijos prijungimo procesą galite stebėti AB „Energijos skirstymo operatorius“ savitarnos svetainėje, kurią rasite www.eso.lt, skiltyje.

Daugiau aktualios informacijos dėl elektros įrenginių prijungimo tolimesnių žingsnių bei kitų AB „Energijos skirstymo operatorius“ teikiamų paslaugų galite rasti www.eso.lt arba kilus papildomiems klausimams

Jums gali padėti Jūsų asmeninis vadybininkas, kurio kontaktus rasite prisijungę prie savo paskyros savitarnos svetainėje, kurią rasite www.eso.lt.

Skambučiai apmokestinami pagal Jūsų pasirinkto ryšio operatoriaus taikomą tarifą ar mokėjimo planą.

Klientų aptarnavimas

Informacija klientams Tel. +370 660 01852*

*Numeris apmokestinamas pagal kliento ryšio operatoriaus plano įkainius.

Tel. (8 5) 277 7524

Faks. (8 5) 277 7514

El. p.: info@eso.lt

Įmonės rekvizitai

AB „Energijos skirstymo operatorius“

Laisvės pr. 10, LT-04215 Vilnius, Lietuva

El. p. info@eso.lt

Juridinio asmens kodas 304151376

PVM kodas: LT100009860612

Registro tvarkytojas VĮ Registrų centras

E. pristatymas 304151376

PRISIJUNGIMO SĄLYGOS NR. 24-04129D

Parengta: 2024-12-11,
Galioja iki: 2026-12-11

Klientas: Admeo, UAB

Kliento kontaktiniai duomenys:

Objekto pavadinimas: Daugiabutis gyvenamasis namas

Objekto adresas: Tuskulėnų g. 41, Vilnius, Vilniaus m. sav.

Investicinio projekto Nr.: D2A1404129

Kliento dujų sistemos prisijungimo taško parametrai

| | |
|--|-----------|
| Dujotiekio tipas | Plieninis |
| Dujotiekio skersmuo, mm | |
| Maksimalus dujų slėgis, bar | 0,022 |
| Minimalus dujų slėgis, bar | 0,018 |
| Maksimali dujų transportavimo galia, m ³ /val | 0 |

1. Šios projektavimo sąlygos išduodamos Kliento objekto, esančio Tuskulėnų g. 41, Vilnius, Vilniaus m. sav., vartotojo dujų sistemos pertvarkymo/rekonstravimo projektui rengti.

2. Vartotojo dujų sistemos prisijungimo vieta:

Esamas mažo slėgio PL dujotiekis

3. Kliento veiksmai įgyvendinant Objekto prijungimą:

3.1. Informuojame, kad modernizavimo projekte turi būti įtrauktos sekančios pastabos:

3.1.1. Techninio pastato atnaujinimo (modernizavimo) projekte turi būti atskirtos dujotiekio atsakomybės ribos - pastato / vartotojo dujų sistema ir Operatoriaus dujotiekio sistema, bei numatytos lėšos požeminio dujotiekio įvado (Operatoriaus dujų sistema) ir antžeminio dujotiekio (pastato/vartotojo dujų sistema) rekonstravimui:

3.1.1.1. Dujotiekis ir jo įrenginiai nuo pastatų sienų turi būti atitraukti prieš pastato apšiltinimo darbus;

3.1.1.2. Po dujotiekio atitraukimo darbų dujotiekį nudažyti namo fasado spalva;

3.1.1.3. Antžeminis ir požeminis dujotiekis nuo statinių konstrukcijų ir žemės paviršiaus turi būti nutiestas tokiais atstumais ir aukštyje, kad jis būtų apsaugotas nuo mechaninių pažeidimų bei metalų korozijos poveikio tiesioginės grėsmės, jį būtų patogu prižiūrėti, remontuoti. Atstumas tarp dujotiekio ir sienos, ant kurios jis nutiestas, ar kitų statybinių konstrukcijų turi būti ne mažesnis kaip 50 % vamzdžio skersmens dydžio.

3.1.2. Dėl antžeminio dujotiekio atitraukimo nuo pastato (pastato/vartotojo dujų sistema), kreiptis į Bendrovę internetu - www.eso.lt skiltyje > susisiekiame internetu > bendro pobūdžio klausimai (spausiti [čia](#)) arba į įmones, turinčias leidimą eksploatuoti bei montuoti dujų sistemas.

3.2 Dokumentus (pastato/vartotojo dujų sistemos projektą) pateikti galima internetinėje svetainėje www.eso.lt skiltyje Partneriams > Dujų darbų tiekėjams ir rangovams > Dokumentų pateikimas įrengus kliento dujų sistemą.

Klientų aptarnavimas

Klientų aptarnavimo tel. +370 660 01852*
Nemokama dujų sutrikimo linija 1804
Svetainė www.eso.lt

*Ilgasis numeris apmokestinamas pagal kliento ryšio operatoriaus plano įkainius

Įmonės rekvizitai

AB „Energijos skirstymo operatorius“
Laisvės pr. 10, LT-04215 Vilnius, Lietuva
El. p. info@eso.lt
Juridinio asmens kodas 304151376
PVM kodas: LT100009860612
Registro tvarkytojas VĮ Registrų centras
E. pristatymas 304151376

Bendrovė tvarko Jūsų asmens duomenis tik teisės aktuose apibrėžtais teisėtais pagrindais. detalesnė informacija apie Jūsų asmens duomenų tvarkymo sąlygas ir susijusias teises viešai skelbiama Bendrovės interneto svetainėje www.eso.lt

4. ESO veiksmai įgyvendinant Objekto prijungimą:

4.1. Požeminės dujotiekio dalies iki uždarymo įtaiso ant dujotiekio įvedimo į pastatą pertvarkymo darbus atliks Bendrovė. Dėl dujotiekio atitraukimo nuo pastato kreiptis į Bendrovę internetu - www.eso.lt <<http://www.eso.lt>> skiltyje > susisiekiute internetu > bendro pobūdžio klausimai (spausti [čia](#)).

5. Kita informacija

5.1 AB „Energijos skirstymo operatorius“ išduodama prisijungimo sąlygas neprisiima įsipareigojimų ir neatsako už valstybinių institucijų sprendimus dėl statytojo (užsakovo) pastato šildymo būdo;

5.2 Projekto sprendiniai neturi pažeisti trečiųjų šalių interesų. Tuo atveju, jei projekto sprendiniai gali įtakoti ar įtakoja trečiųjų asmenų interesus, gauti visus būtinus suinteresuotų asmenų sutikimus tokiems sprendimams įgyvendinti;

5.3 Daugiau aktualios informacijos dėl vartotojo dujų sistemos prijungimo tolimesnių žingsnių bei kitų AB „Energijos skirstymo operatorius“ teikiamų paslaugų galite rasti www.eso.lt arba sužinoti klientų aptarnavimo telefonu +370 660 01852 (skambinant iš užsienio apmokestinama pagal ryšio operatoriaus įkainius).

Klientų aptarnavimas

Klientų aptarnavimo tel. +370 660 01852*
Nemokama dujų sutrikimo linija 1804
Svetainė www.eso.lt

*Ilgasis numeris apmokestinamas pagal kliento ryšio operatoriaus plano įkainius

Įmonės rekvizitai

AB „Energijos skirstymo operatorius“
Laisvės pr. 10, LT-04215 Vilnius, Lietuva
El. p. info@eso.lt
Juridinio asmens kodas 304151376
PVM kodas: LT100009860612
Registro tvarkytojas VĮ Registrų centras
E. pristatymas 304151376

Bendrovė tvarko Jūsų asmens duomenis tik teisės aktuose apibrėžtais teisėtais pagrindais. detalesnė informacija apie Jūsų asmens duomenų tvarkymo sąlygas ir susijusias teises viešai skelbiama Bendrovės interneto svetainėje www.eso.lt

PRISIJUNGIMO SĄLYGOS

Vandens tiekimui ir nuotekų šalinimui Vilniaus mieste

Objekto pavadinimas: Daugiabučio gyvenamojo namo (daugiabučių paskirties grupės) Tuskulėnų g. 41, Vilniuje, atnaujinimo (modernizavimo) projektas.

Objekto adresas: Tuskulėnų g. 41.

Pareiškėjas: UAB „Admeo“.

Naikinamos prisijungimo sąlygos: -.

I. REIKALAVIMAI GERIAMOJO VANDENS TIEKIMUI:

Poreikis: 56,7 m³/d.; 7,061 m³/h_{max}.

Vandens slėgis prijungimo vietoje: abs. alt. ±0,00 - 145 m (minimalus garantuojamas) ir 165 m (didžiausias galimas).

Užsakovas privalo:

- Panaudoti esamą vandentiekio įvadą. Poreikiui esant, įvadą rekonstruoti, užtikrinant nepertraukiamą vandens tiekimą esamiems vartotojams.
- Vandens apskaitos mazgas turi būti suprojektuotas ir įrengtas, vadovaujantis STR 2.07.01:2003 XI skirsniu ir patvirtinta įmonės Technine politika, kurią galima rasti <http://www.vv.lt/lt/partneriams/>.
- Poreikiui esant, vandens apskaitos mazgą rekonstruoti vadovaujantis STR 2.07.01:2003 XI skirsniu ir patvirtinta įmonės Technine politika, kurią galima rasti <http://www.vv.lt/lt/partneriams/>.
- Poreikiui esant, vidaus tinklus rekonstruoti.
- Poreikiui esant, suprojektuoti ir pastatyti slėgio pakėlimo stotelę. Projektuojant slėgio pakėlimo stotelę, vadovautis UAB „Vilniaus vandenys“ patvirtinta Technine politika, kurią galima rasti <http://www.vv.lt/lt/partneriams/>.

II. REIKALAVIMAI GAISRŲ GESINIMUI:

Poreikis: lauko 15 l/s; vidaus 2,7 l/s.

Tiekiamas iš tinklo: lauko 15 l/s; vidaus 2,7 l/s.

Užsakovas privalo:

- Lauko gaisrų gesinimą numatyti nuo esamų gaisrinių hidrantų Trimitų g., (x=6063663, y=583048); Tuskulėnų g., (x=6063670, y=583105), Piromonto g., (x=6063657, y=583202), Minties g., (x=6063775, y=583247), įvertinat atstumus iki jų.
- Panaudoti esamą vidaus gaisrų gesinimo sistemą. Poreikiui esant, ją rekonstruoti.
- Techninis projektas bus derinamas tik pateikus gaisrinės dalies projektavimo užduotį.

III. REIKALAVIMAI BUITINIŲ NUOTEKŲ ŠALINIMUI:

Poreikis: 56,7 m³/d.; 7,061 m³/h_{max}; užterštumas BDS, 350 mg/l.

Užsakovas privalo:

- Panaudoti esamus privačius nuotekų išvadus. Poreikiui esant, išvadus rekonstruoti, užtikrinant nepertraukiamą nuotekų šalinimą esamiems vartotojams.
- Poreikiui esant, vidaus tinklus rekonstruoti.
- Išleidžiamų į miesto nuotekų tinklus teršalų koncentracijos neturi viršyti Nuotekų tvarkymo reglamente nustatytų leidžiamų koncentracijų. Planuojant išleidinėti didesnio užterštumo nuotekas, suprojektuoti ir įrengti riebalų gaudyklę su integruota mėginių paėmimo vieta. Tuo atveju kai nėra integruotos mėginių paėmimo vietos, turi būti suprojektuotas atskiras šulinys mėginių paėmimui.
- Išleidžiamų į miesto nuotekų tinklus teršalų koncentracijos neturi viršyti Nuotekų tvarkymo reglamente nustatytų leidžiamų koncentracijų. Planuojant išleidinėti didesnio užterštumo nuotekas, suprojektuoti ir įrengti purvo (smėlio) ir/ar naftos gaudyklę (-es) su integruota mėginių paėmimo vieta. Tuo atveju kai nėra integruotos mėginių paėmimo vietos, turi būti suprojektuotas atskiras šulinys mėginių paėmimui.
- Poreikiui esant, suprojektuoti ir įrengti nuotekų siurblinę. Projektuojant nuotekų siurblinę, įskaitant jos automatizavimą, dispečerizavimą ir kita, vadovautis UAB „Vilniaus vandenys“ patvirtinta Technine politika.

IV. BENDRIEJI REIKALAVIMAI:

- **Draudžiama lietaus nuotekas nuleisti į buitinių nuotekų tinklus. Lietaus nuotekų nuleidimą ir drenažo**

vandens nuleidimą spręsti sklypo viduje arba kreiptis į UAB „Grinda“.

- Poreikiui esant, projekte turi būti numatyta vieta vandens paėmimui statybos reikmėms. Nenumačius vandens paėmimo vietas, vanduo statybos reikmėms nebus tiekiamas.
- Techninis projektas bus derinamas tik pateikus V dalyje nurodytas pasirašytas sutartis.
- Jeigu žemės sklypuose projektuojami bendro naudojimo tinklai ir/ar siurblinės, taip pat žemės sklypuose esantiems bendro naudojimo tinklams ir/ar siurblinėms, numatyti ir išskirti tinklų ir/ar siurblinių apsaugos zonas pagal Lietuvos Respublikos specialiųjų žemės naudojimo sąlygų įstatymą ir apsaugos zonos dydžio servitutus, suteikiančius teisę prieiti ir privažiuoti prie tinklų ir/ar siurblinių, šiuos objektus aptarnauti ir remontuoti, tiesti požemines komunikacijas, prijungti naujus vartotojus prie šių statinių.
- Siekiant vykdyti statybos darbus tinklų apsaugos zonoje, projekte turi būti atlikti apkrovų skaičiavimai ir, poreikiui esant, numatytos apsaugos priemonės tinklų išsaugojimui.
- Tinklų, įskaitant ir siurblinių statybos projektai turi būti išskirti į atskirus etapus.
- Informuojame, kad UAB „Vilniaus vandenys“ eksploatuoja tik nuosavybės ar kitu teisėtu pagrindu valdomus ir / ar naudojamus tinklus. Bendrovė per privačius vandentiekio ir nuotekų tinklus negarantuoja nepertraukiamo vandens tiekimo, gaisrų gesinimo ir nuotekų šalinimo.
- Paruoštą projektą su visais pažymėtais inžineriniais (naujai projektuojamais (išskiriant bendro naudojimo tinklus ir įvadus / išvadus kaip atskirus statybos objektus), rekonstruojamais, naikinamais bei esamais) tinklais bei bendro naudojimo tinklų apsaugos zonoje numatomomis įrengti susisiekimo komunikacijomis ir dangomis pateikti derinimui teisės aktų nustatyta tvarka.
- Tinklus ir jų ženklimą projektuoti ir montuoti iš vamzdžių, armatūros ir fasoninių dalių pagal UAB „Vilniaus vandenys“ patvirtintą Techninę politiką ir technines specifikacijas (aktuali redakcija), kurias galima rasti <http://www.vv.lt/lt/partneriams/>, patvirtintą projektą, prisijungimo sąlygas, pasirašytas sutartis ir galiojančių teisės aktų nuostatas.

V. REIKALAVIMAI STATYTOJUI:

- Jeigu projektuojami bendro naudojimo tinklai, pasirašyti Miesto (rajono) savivaldybės infrastruktūros plėtros sutartį arba Geriamojo vandens tiekimo ir nuotekų tvarkymo infrastruktūros objektų statybos sutartį, patvirtintą Vilniaus miesto savivaldybės Nr. 1-486; 2020-04-17 d. sprendimu, kuria Bendro naudojimo tinklai (magistraliniai, skirstomieji, daugiabučių gyv. namų įvadai bei nuotekų išvadai nuo pirmo nuotekų šulinio iki tinklo), turi būti perduoti tinklų Valdytojui.
- Jeigu vykdomi statybos darbai tinklų apsaugos zonose, pasirašyti Susitarimą dėl darbų vykdymo infrastruktūros apsaugos zonoje.
- Daugiau informacijos apie sutarčių pasirašymą galite rasti: <http://www.vv.lt/lt/partneriams/>.
- Jeigu nustatomi servitutai, pasirašyti Servituto sutartį.
- Jeigu vykdomi tinklų rekonstrukcijos darbai, pasirašyti Geriamojo vandens tiekimo ir nuotekų tvarkymo infrastruktūros objektų rekonstrukcijos sutartį ir Panaudos sutartį.
- Dėl sutarčių pasirašymo kreiptis elektroniniu paštu: info@vv.lt.
- Su sutarčių projektais ir būtina pateikti informacija sutartims pasirašyti, galima susipažinti adresu: <http://www.vv.lt/lt/partneriams/>.
- Jeigu Statytojas perleidžia objektą naujam statytojui iki visų pagal prisijungimo sąlygas ir projektą numatytų darbų atlikimo, tokiu atveju Statytojas privalo perleisti visas teises ir pareigas naujam statytojui pagal šias prisijungimo sąlygas ir V dalyje išvardintas sutartis, apie tai informuodamas UAB „Vilniaus vandenys“ elektroniniu paštu: info@vv.lt nuroydamas naująjį statytoją.
- Statytojas už suteiktas geriamojo vandens ir nuotekų paslaugas atsiskaito pagal apskaitos prietaiso esančio šulinyje parodymus iki bendro naudojimo tinklai bus perduoti tinklų Valdytojui.
- Tiesioginės sutartys su vartotojais bus sudaromos ir tiesioginis vartotojų atsiskaitymas už paslaugas bus galimas, kai bendro naudojimo tinklai bus perduoti tinklų Valdytojui.

VI. REIKALAVIMAI DARBAMS:

- Gatvių važiuojamojoje dalyje, asfaltbetonio dangoje ant inžinerinių komunikacijų šulinių pastatyti plaukiojančio tipo šulinių liukus su dangčiais pagal Bendrovės patvirtintą techninę specifikaciją, kurią galima rasti <http://www.vv.lt/lt/partneriams/>.
- Jeigu suderintame projekte, nebuvo numatyta tinklų apsaugos zonose įrengti viršutinių dangų (asfalto, trinkelų ir kita), tokiu atveju po galutinės tinklų apžiūros iki pažymos išdavimo tinklų liukai, kapos ir pan. turi būti užpilti 30 cm storio žvyro danga, siurblinių įvažiavimai turi būti užbaigti įrengiant sutankintą žvyro dangą ir pateikti grunto tankinimo laboratoriniai duomenys. Įrengiant viršutines dangas (asfaltą, trinkeles ir kita) tinklų apsaugos zonose, šulinių liukų, kapų ir/ar hidrantų aukštis turi būti sureguliuotas Statytojo sąskaita pagal Miesto (raj.) savivaldybės žemės darbų vykdymo ir gatvių dangų apsaugos

taisykles ir STR reikalavimus.

- **Atlikus statybos darbus, Statytojas privalo gauti UAB „Vilniaus vandenys“ pažymą, kad tinklai yra prijungti prie centralizuotų vandentiekio ir nuotekų tinklų pagal prisijungimo sąlygas, projektą bei galiojančias teisės aktų nuostatas.**
- Prieš vykdant tinklų perklojimo ir pertvarkymo darbus pagal rekonstrukcijos sutartį, Statytojas privalo suderinti konkrečią datą, laiką ir gauti rašytinį sutikimą iš UAB „Vilniaus vandenys“ dėl eksploatuojamų vandentiekio ir nuotekų tinklų atjungimo ir esamų vartotojų perjungimo darbų (dėl suderinimo Statytojas turi kreiptis el. paštu: info@vv.lt arba tel.: [19118](tel:19118)). Jeigu Statytojas nesilaiko šios tinklų atjungimo tvarkos, tokiu atveju Statytojas įsipareigoja atlyginti visus UAB „Vilniaus vandenys“ patirtus nuostolius.

VII. GALIOJIMAS:

- Prisijungimo sąlygos galioja tol, kol galioja statybą leidžiantis dokumentas. Jei per 5 metus nuo sąlygų išdavimo datos nebus gautas statybą leidžiantis dokumentas, būtina gauti naujas prisijungimo sąlygas arba pratęsti šių sąlygų galiojimo laiką.
- Daugiau aktualios informacijos dėl prisijungimo tolimesnių žingsnių bei kitų UAB „Vilniaus vandenys“ teikiamų paslaugų galite rasti http://www.vv.lt/lt/namams/kaip_tapti_klientu/ arba http://www.vv.lt/lt/imonems/tapti_klientu/.

VIII. ASMENS DUOMENŲ TVARKYMAS:

- Pažymima, kad asmenys, teikiantys skelbti duomenis (dokumentus) Lietuvos Respublikos statybos leidimų ir statybos valstybinės priežiūros informacinėje sistemoje „Infostatyba“ yra atsakingi už fizinių asmenų duomenų nuasmeninimo užtikrinimą (Statybos įstatymas 27 str. 151 d.).
- UAB „Vilniaus vandenys“, įgyvendindama Bendrojo duomenų apsaugos reglamento reikalavimus, informuoja Jus, kaip geriamojo vandens tiekimo ir / arba nuotekų tinklų statytoją, kad Jūsų asmens duomenys (vardas ir pavardė) gali būti pateikti kitiems asmenims, kurių prisijungimo sąlygose bus nurodyta jungtis prie Jūsų projektuojamų / statomų / pastatytų tinklų. Jeigu nesutinkate su nurodytu Jūsų asmens duomenų pateikimu, prašome kreiptis laisvos formos prašymu į bendrovę dėl nesutikimo. Plačiau apie bendrovės vykdomą asmens duomenų tvarkymą galite sužinoti bendrovės interneto svetainės www.vv.lt skiltyje „Privatumas“.

Sąlygas ruošė: _____

(V. Pavardė)



Vilniaus šilumos tinklai

TVIRTINU:
Tinklo planavimo ir plėtros
komandos vadovas

2025 m. sausio 15 d.

PROJEKTAVIMO SĄLYGOS Nr.

25010

Galioja iki 2030 m. sausio 15 d.

1. Objekto pavadinimas, adresas:

DAUGIABUČIO GYVENAMOJO VILNIAUS M. NAMO TUSKULĖNŲ G. 41,
ATNAUJINIMO (MODERNIZAVIMO) PROJEKTAS.

2. Užsakovas, statytojas:

UAB "Admeo" įm. k. 302746208 Perkūnkiemio g. 47-106, LT-12101 Vilnius.

3. Prijungimo taškas:

Esama pastato Tuskulėnų g. 41 šilumos punkto patalpa. Esamas įvadas.

4. Slėgis prijungimo taške:

| | | Šildymo sezono metu | Ne šildymo sezono metu | Dimensija |
|------|--|---------------------|------------------------|-----------|
| 4.1. | Slėgis paduodamoje linijoje prijungimo taške | 0,60-0,85 | 0,72-1,02 | MPa |
| 4.2. | Slėgis grįžtamoje linijoje prijungimo taške | 0,35-0,54 | 0,53-0,83 | MPa |
| 4.3. | Slėgių skirtumas | 0,25-0,25 | 0,19-0,19 | MPa |

5. Skaičiuotinas šilumos tinklų temperatūrinis grafikas prijungimo taške:

| | | | |
|------|----------------------------------|-----|-----|
| 5.1. | Tiekiamo šilumnešio temperatūra | 115 | °C; |
| 5.2. | Grąžinamo šilumnešio temperatūra | 60 | °C; |

6. Projektuojamo objekto šilumos poreikiai:

| | | Esami šilumos poreikiai | Nauji šilumos poreikiai | |
|------|----------------------------|-------------------------|-------------------------|-----|
| 6.1. | Bendras šilumos poreikis | 0,550 | 0,424 | MW; |
| 6.2. | Poreikis šildymui | 0,300 | 0,174 | MW; |
| 6.3. | Poreikis karštam vandeniui | 0,250 | 0,250 | MW; |
| 6.4. | Poreikis vėdinimui | - | - | MW; |
| 6.5. | Poreikis technologijai | - | - | MW; |

7. Užsakovas (statytojas) privalo suprojektuoti:

- 7.1. Šilumos punkto rekonstrukciją pagal nepriklausomą schemą pastato vidaus šildymui ir karšto vandens ruošimui (pastato vidaus šildymo sistemos turi būti pritaikytos dirbti prie 115/60 ir 65/45 (ateities perspektyvoje) temperatūrinių grafikų).
- 7.2. Atlikti Tuskulėnų g. 41 šilumos punkto esamos įvadinės apskaitos patikrinamuosius skaičiavimus ir esant reikalui, numatyti šilumos energijos apskaitos pakeitimą.
- 7.3. Karšto vandens apskaitas butams su nuotoliniu duomenų nuskaitymu.
- 7.4. Karšto vandens apskaitas komercinėms patalpoms (jeigu bus įrengiamos) su nuotoliniu duomenų nuskaitymu.
- 7.5. Komercinėms ir gyvenamosioms patalpoms rekomenduojame įsirengti papildomus buitinius šilumos apskaitos prietaisus, kuriuos turės prižiūrėti tų patalpų savininkas, ant atšakų į komercines ir gyvenamąsias patalpas šilumos išdalijimo proporcijoms nustatyti.

8. Užsakovas (statytojas) privalo pastatyti:

- 8.1. Šilumos punkto rekonstrukciją pagal nepriklausomą schemą pastato vidaus šildymui ir karšto vandens ruošimui (pastato vidaus šildymo sistemos turi būti pritaikytos dirbti prie 115/60 ir 65/45 (ateities perspektyvoje) temperatūrinių grafikų).
- 8.2. Šilumos tiekėjo sumontuotos įvadinės šilumos energijos apskaitos ir šildymo sistemos papildymo skaitiklio (su nuotolinio duomenų nuskaitymo galimybe) prijungimą prie esamos šilumos tiekėjo duomenų perdavimo - nuskaitymo sistemos.
- 8.3. Šalto vandens apskaitą prieš karšto vandens ruošimo šilumokaitį su nuotoliniu duomenų nuskaitymu ir prijungti prie esamos šilumos tiekėjo duomenų perdavimo - nuskaitymo sistemos.
- 8.4. Karšto vandens apskaitas butams su nuotoliniu duomenų nuskaitymu.
- 8.5. Karšto vandens apskaitas komercinėms patalpoms (jeigu bus įrengiamos) su nuotoliniu duomenų nuskaitymu.
- 8.6. Šilumos energijos buitinius apskaitos prietaisus (jeigu bus įrengiami) su nuotoliniu duomenų nuskaitymu.

9. Reikalavimai projektavimui, statybai ir medžiagoms:

9.1. Reikalavimai šilumos punktui:

- 9.1.1. Įrengti termofikacinio vandens kiekio ribotuva.
- 9.1.2. Projektinės termofikacinio vandens temperatūros reikalavimai šilumos punktui:
 - 9.1.2.1. Gražinamo į CŠT iš karšto vandens šildytuvo, esant dviem pakopoms, naudojimo metu - ne aukštesnė kaip 25 °C;
 - 9.1.2.2. Gražinamo į CŠT iš karšto vandens šildytuvo, esant vienai pakopai, naudojimo metu - ne aukštesnė kaip 30 °C be recirkuliacijos kontūro, ir ne aukštesnė kaip 45 °C esant recirkuliacijai;
 - 9.1.2.3. Gražinamo į CŠT iš karšto vandens šildytuvo, esant vienai ar dviem pakopoms su recirkuliacija, budėjimo režime ne aukštesnė kaip 45 °C;
 - 9.1.2.4. Gražinamo į CŠT iš šildymo sistemos šildytuvo - ne daugiau kaip 5 °C aukštesnė už šilumnešio, grįžtančio iš šildymo sistemos.
- 9.1.3. Šilumos punktas turi būti suprojektuotas ir įrengtas taip, kad ne šildymo sezono metu karšto vandens gamyba vartotojo pusėje būtų užtikrinama pagal teisės aktų reikalavimus, kai šilumos tiekėjo pusėje termofikacinio vandens T1 temperatūra nuo 60 °C iki 70 °C.
- 9.1.4. Šilumos punkto karšto vandens šilumokaičiai turi būti parenkami pagal vandenvietės, iš kurios bus tiekiamas geriamas vanduo į šilumos punktą karšto vandens ruošimui, kokybės parametrus.
- 9.1.5. Šilumos punkto elektroninis valdiklis turi būti suprojektuotas ir sumontuotas kartu su visa būtina duomenų nuskaitymo ir perdavimo į AB Vilniaus šilumos tinklų IT sistemą technine ir programine įranga. AB Vilniaus šilumos tinklams turi būti pateikta visa duomenų nuskaitymui į IT platformą būtina informacija (nuskaitymo protokolai, nuskaitymo registrų adresai, užklauso kodai ir kt.). Valdiklis turi būti suprojektuotas ir įrengtas su atviru duomenų nuskaitymu bent vienu iš šių komunikacinių protokolų: Modbus RTU, Modbus TCP, MQTT, OPC UA. Duomenų nuskaitymo kanalą, duomenų nuskaitymo būdą, įrangos tipus derinti su AB Vilniaus šilumos tinklais.

9.2. Reikalavimai šilumos ir karšto vandens apskaitai:

9.2.1. Apskaitos prietaisai privalo tenkinti LR norminių dokumentų reikalavimus ir turi būti metrologiškai patikrinti.

10. Kiti reikalavimai:

10.1. Pateikti AB Vilniaus šilumos tinklams iki prašymo pateikimo statybą leidžiančiam dokumentui gauti:

10.2. Pastato šilumos punkto bei šildymo ir karšto vandens ruošimo sistemų projektus *.pdf formatu (failus siųsti el. paštu info@chc.lt).

10.3. Projektas turi būti suderintas su trečiosiomis šalimis.

10.4. Pateikti AB Vilniaus šilumos tinklams užbaigus statybos darbus:

10.4.1. Prašymą dėl šilumos punkto patikrinimo, šilumos pirkimo – pardavimo sutarties sudarymo ir apskaitos įrengimo (kreiptis vienu prašymu), tuo pačiu iškviečiant AB Vilniaus šilumos tinklų atstovą išduotų prisijungimo sąlygų įvykdymo patikrinimui. Prie prašymo turi būti pateikti Valstybinės energetikos reguliavimo tarybos šilumos įrenginių techninės būklės patikrinimo pažymos, statybos užbaigimo akto, šilumos punkto(ų) parengties akto(ų) bei atsakingo asmens paskyrimo kopijos.

10.5. Prisijungimą prie veikiančių šilumos tinklų vykdyti ne šildymo sezono metu.

10.6. Vykdamas pastato pamatų apšiltinimo ar kitus darbus šilumos tinklų apsaugos zonoje, turi būti gautas AB Vilniaus šilumos tinklų raštiškas sutikimas bei numatytos priemonės šilumos tinklų apsaugojimui.

10.7. Per du metus nuo šių techninių (projektavimo) sąlygų išdavimo datos negavus statybą leidžiančio dokumento, būtina kreiptis į šilumos tiekėją dėl techninių (projektavimo) sąlygų patikslinimo.

Rengė: Tinklo planavimo ir plėtros komandos inžinierė

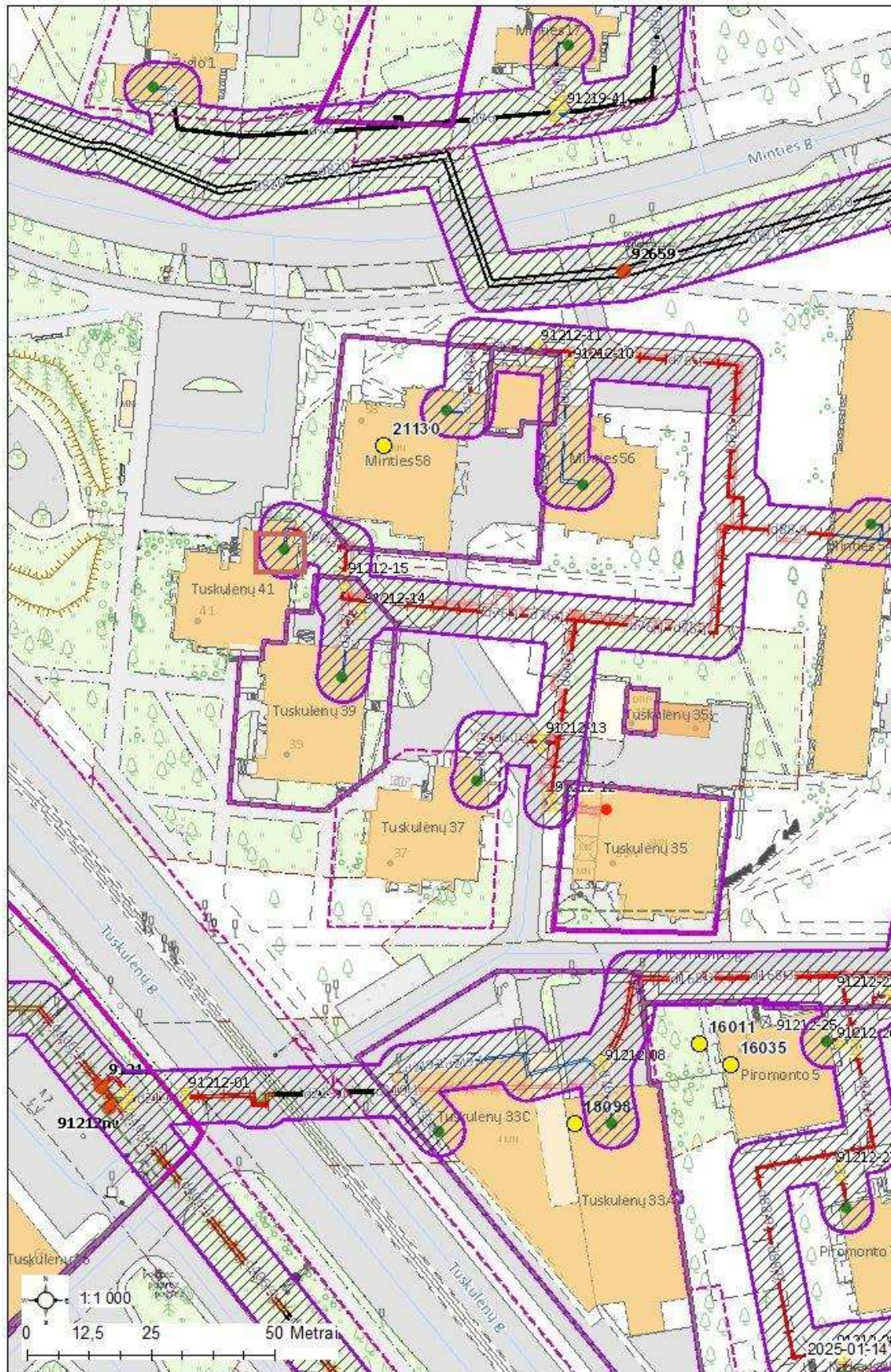

Atmintinė objektų vystytojams ir projektų rengėjams dėl šilumos punktų pastatuose su žemų temperatūrų šildymo sistemomis

AB Vilniaus šilumos tinklai Vadovų taryba patvirtino strateginį sprendimą naujose miesto plėtros teritorijose vystyti žemų temperatūrų šilumos tiekimo tinklus (kaip pvz. Pilaitė, Bajorai, Pavilnionys ir pan.), o veikiančio tinklo zonoje vystytojams rekomenduoti naujuose pastatuose įrengti žemų temperatūrų šildymo sistemas. Vadovaujantis šia strategine nuostata, naujose miesto plėtros teritorijose būtų vystomi šilumos tiekimo tinklai pritaikyti veikti temperatūrų grafiku 65/45 °C. Tokiu atveju, pastatų vidaus šildymo sistemos turėtų būti projektuojamos ne aukštesniam nei 60/40 °C temperatūrų grafikui. Kiekvienas naujas statybos objektas vertinamas individualiai ir informacija pateikiama jam išduodamosė prisijungimo (projektavimo) sąlygose.

Žemų temperatūrų šilumos tiekimo tinklai būtų pritaikyti tiekiamo vandens temperatūros padidimui iki 75 °C dėl temperatūrinio šoko sukėlimo karšto vandens sistemos dezinfekcijos metu. Toks temperatūros pakėlimas yra reikalingas dėl Higienos normų reikalavimų tenkinimo.

Naujose miesto plėtros teritorijose statomų pastatų šilumos punktas yra skaičiuojamas 65/45 °C šilumos tiekimo tinklų darbo režimui ir įvertinama galimybė veikti terminio šoko (75 °C) sąlygomis.

Jau veikiančių šilumos tiekimo tinklų zonoje naujai statomų pastatų šilumos punktų įranga yra skaičiuojama 115/60 °C temperatūrų šilumos tiekimo tinklų darbo grafikui. Šiuo atveju turėtų būti įvertinta ir šilumos punkto darbo galimybė tiekiamo vandens temperatūrai pažemėjus 5 °C. Pastatų vidaus šildymo sistemos turėtų būti projektuojamos ne aukštesniam nei 60/40 °C temperatūrų grafikui.

Toks temperatūrinių grafikų pasirinkimas sudarys sąlygas ateityje palaiapsniui visų šilumos tiekimo tinklų apimtyje pereiti prie žemų (4 ir aukštesnės kartos) temperatūrų darbo režimo. Pastato arba jo šildymo sistemos nusidėvėjimo laikotarpis siekia 50 ar dar daugiau metų, todėl labai svarbu įrengti žemų šilumos nešiklio temperatūrų šildymo sistemas. Šilumos punktų nusidėvėjimo laikotarpis yra 15 metų, todėl šilumos punktui susidėvėjęs jis galėtų būti keičiamas šilumos punktu pritaikytu šilumą pastatui tiekti iš žemų temperatūrų tinklo.

Tokia, trumpesnį nusidėvėjimo laiką turinčių šilumos tiekimo sistemos elementų pakeitimo taktika, leistų padidinti šilumos tiekimo sistemos transformacijos lankstumą ir didinti šilumos tiekimo efektyvumą, mažinti šiltnamio efektą sukeliančių dujų išskyrimą į aplinką ir mažinti šilumos kainą vartotojams.

AB Vilniaus šilumos tinklai

III priedas objektų vystytojams ir projektų rengėjams dėl karšto vandens ir buitinių šilumos apskaitų įrengimo

Pagal Lietuvos Respublikos šilumos ūkio įstatymo (galiojanti suvestinė redakcija) 15 str. 1 p., vartotojams pagal Civilinio kodekso 4.85 straipsnyje nustatyta tvarka pasirinkus I apsirūpinimo karštu vandeniu būdą¹ (kai centralizuotai paruoštas karštas vanduo, kaip kompleksinis produktas perkamas iš karšto vandens tiekėjo, t. y. šilumos tiekėjo), karšto vandens tiekėju pasirinkus AB Vilniaus šilumos tinklai ir sudarius su juo karšto vandens pirkimo–pardavimo sutartį, pasirinktas karšto vandens tiekėjas įrengia vartotojo suvartojamo karšto vandens atsiskaitomuosius apskaitos prietaisus.

Karšto vandens apskaitos prietaisų ir buitinių šilumos apskaitos prietaisų įrengimo vietos turi būti suprojektuotos pagal patvirtintą tipinę schemą ir teisės aktų reikalavimus.

Atskaitomųjų - karšto vandens apskaitos prietaisų įrengimas objektų, kuriems statybos leidimas išduotas nuo 2023-09-01 butuose ir komercinėse patalpose (jeigu bus įrengiamos) vykdomas taip:

1. Objekto statytojui/vystytojui pateikus prašymą, statybos projektą ir statybos leidimo kopiją, karšto vandens tiekėjas statytojui išduoda reikiamą objektui kiekį karšto vandens apskaitos prietaisų su nuotoliniu duomenų nuskaitymu;
2. Objekto statytojas/vystytojas sumontuoja karšto vandens tiekėjo išduotus karšto vandens apskaitos prietaisus su nuotoliniu duomenų nuskaitymu objekte;
3. Objekto statytojas/vystytojas karšto vandens tiekėjui priduoja sumontuotas karšto vandens apskaitas (nurodydamas jų sumontavimo vietas).

¹*Vartotojams pagal Civilinio kodekso 4.85 straipsnyje nustatyta tvarka pasirinkus II (kai atskirai atsiskaitoma su šilumos tiekėju už karšto vandens paruošimą, o su geriamojo vandens tiekėju – už patiektą geriamąjį vandenį karštam vandeniui paruošti) arba III (kai karštas vanduo ruošiamas individualiai bute, naudojant kitus energijos šaltinius (dujas, elektrą, kietąjį kurą) – šiuo atveju mokama už patiektą geriamąjį vandenį ir jo paruošimą pagal kitos rūšies energijos suvartojimą) apsirūpinimo karštu vandeniu būdą, buitinius karšto vandens apskaitos prietaisus įrengia, prižiūri ir metrologinę patikrą organizuoja daugiabučio namo vartotojams teisėtai atstovaujantis asmuo (valdytojas ar kt.).*

Pagal Lietuvos Respublikos šilumos ūkio įstatymo (galiojanti suvestinė redakcija) 11 str. 4 d., šilumos tiekėju pasirinkus AB Vilniaus šilumos tinklai ir sudarius su juo šilumos pirkimo–pardavimo sutartį, pasirinktas šilumos tiekėjas:

- vartotojo bute ar kitose patalpose įrengia buitinius šilumos apskaitos prietaisus, tai yra šilumos skaitiklius arba daliklius, jeigu yra techninės galimybės ir vartotojai pageidauja;
- šilumos skaitiklius, jeigu prie šilumos perdavimo tinklo prijungiamas naujas statomas pastatas.

Buitinių šilumos apskaitos prietaisų įrengimas objektų, kuriems statybos leidimas išduotas nuo 2024-05-01 butuose ar kitose patalpose ir komercinėse patalpose (jeigu bus įrengiamos) vykdomas taip:

1. Objekto statytojui/vystytojui pateikus prašymą, statybos projektą ir statybos leidimo kopiją, šilumos tiekėjas statytojui išduoda reikiamą objektui kiekį buitinių šilumos apskaitos prietaisų su nuotoliniu duomenų nuskaitymu;
2. Objekto statytojas/vystytojas sumontuoja šilumos tiekėjo išduotus buitinius šilumos apskaitos prietaisus su nuotoliniu duomenų nuskaitymu objekte;
3. Objekto statytojas/vystytojas šilumos tiekėjui priduoja sumontuotas buitines šilumos apskaitas (nurodydamas jų sumontavimo vietas).

| DETALŪS METADUOMENYS | |
|--|---|
| Dokumento sudarytojas (-ai) | Vilniaus šilumos tinklai, AB |
| Dokumento pavadinimas (antraštė) | TS25010 |
| Dokumento registracijos data ir numeris | 2025-01-15 Nr. SD-146 |
| Dokumento gavimo data ir dokumento gavimo registracijos numeris | - |
| Dokumento adresatas (-ai) | Admeo UAB |
| Dokumento specifikacijos identifikavimo žymuo | ADOC-V1.0 |
| Parašo paskirtis | Pasirašymas |
| Parašą sukūrusio asmens vardas, pavardė ir pareigos | Tinklo planavimo ir plėtros komandos vadovas |
| Parašo sukūrimo data ir laikas | 2025-01-15 08:21 |
| Parašo formatas | Einamojo galiojimo (XAdES-EPES) |
| Laiko žymoje nurodytas laikas | |
| Informacija apie sertifikavimo paslaugų teikėją | EID-SK 2016 |
| Sertifikato galiojimo laikas | 2023-05-24 06:44 - 2026-05-24 06:44 |
| Parašo paskirtis | Registravimas |
| Parašą sukūrusio asmens vardas, pavardė ir pareigos | |
| Parašo sukūrimo data ir laikas | 2025-01-15 08:49 |
| Parašo formatas | Trumpalaikio galiojimo (XAdES-T) |
| Laiko žymoje nurodytas laikas | 2025-01-15 08:49 |
| Informacija apie sertifikavimo paslaugų teikėją | VST-IssuingCA |
| Sertifikato galiojimo laikas | 2024-10-07 12:13 - 2025-10-07 12:13 |
| Informacija apie būdus, naudotus metaduomenų vientisumui užtikrinti | - |
| Pagrindinio dokumento priedų skaičius | 2 |
| Pagrindinio dokumento pridedamų dokumentų skaičius | 0 |
| Priedamo dokumento sudarytojas (-ai) | - |
| Priedamo dokumento pavadinimas (antraštė) | Atmintinė dėl žemų parametrų tinklų.pdf |
| Priedamo dokumento registracijos data ir numeris | - |
| Priedamo dokumento sudarytojas (-ai) | - |
| Priedamo dokumento pavadinimas (antraštė) | 3 Priedas.pdf |
| Priedamo dokumento registracijos data ir numeris | - |
| Programinės įrangos, kuria naudojantis sudarytas elektroninis dokumentas, pavadinimas | Elpako v.20250106.4 |
| Informacija apie elektroninio dokumento ir elektroninio (-ių) parašo (-ų) tikrinimą (tikrinimo data) | Tikrinant dokumentą nenustatyta jokių klaidų (2025-01-15) |
| Elektroninio dokumento nuorašo atspausdinimo data ir ją atspausdinęs darbuotojas | 2025-01-15 nuorašą suformavo |
| Paieškos nuoroda | - |
| Papildomi metaduomenys | - |



TVIRTINU:

Objekto pavadinimas: Daugiabučio gyvenamojo namo (daugiabučių paskirties grupės) Tuskulėnų g. 41, Vilniuje, atnaujinimo (modernizavimo) projektas

Paviršinių nuotekų tvarkymo grupės vadovas

Objekto adresas: Tuskulėnų g. 41, Vilnius

(Parašas)

Užsakovas / Statytojas: UAB „Admeo“

2025-04-17

TECHNINĖS SĄLYGOS Nr. 25/260

LIETAUS VANDENS, STATYBINIO DRENAŽO NUVEDIMUI (PRIJUNGIMUI) VILNIAUS MIESTE

Lietaus vandens, statybinio drenažo nuvedimui (prijungimui) užsakovas / statytojas privalo:

Projektuojant paviršinių nuotekų tvarkymo sistemą būtina vadovautis Lietuvos Respublikos aplinkos ministro 2007.04.02 įsakymu Nr. 1D-193 patvirtintu „Paviršinių nuotekų tvarkymo reglamento“ (toliau - Reglamentas) ir statybos techninio reglamento STR 2.07.01:2003 „Vandentiekis ir nuotekų šalintuvai. Pastato inžinerinės sistemos. Lauko inžineriniai tinklai“ galiojančių suvestinių redakcijų reikalavimais.

Vadovaujantis Reglamento 7 punkto reikalavimais, projektuojant paviršinių nuotekų tvarkymo sistemą pirmiausiai turi būti išnagrinėti ir taikomi paviršinių nuotekų susidarymą ir (ar) surinkimą (vandeniui laidžių dangų ar švarių paviršinių nuotekų sugerdinimo į gruntą įrenginių įrengimas), centralizuotai į aplinką išleidžiamų paviršinių nuotekų kiekį bei užterštumą mažinantys techniniai sprendiniai.

Tuo atveju, jei dėl tam tikrų vietos aplinkos, grunto sąlygų ar planuojamos ūkinės veiklos ypatumų negalima ar netikslinga taikyti Reglamento 7 punkte nurodytų priemonių, pateikus argumentuotą pagrindimą, paviršines nuotekas galima nuvesti į šalia modernizuojamo daugiabučio gyvenamojo namo esantį 200 mm skersmens paviršinių nuotekų tinklą.

Projektuojant paviršinių nuotekų infiltracinius įrenginius, būtina atlikti infiltracinių įrenginių statybos vietoje esančio grunto inžinerinius geologinius tyrimus. Geologinių tyrimų rezultatai privalo būti pateikiami kartu su projektiniais sprendiniais.

Darbų vykdymo ribose visi šuliniai bei kameros turi atitikti UAB „Ekoprojektas“ LK 2 projektinius sprendinius ir turi būti hidroizoliuoti.

Požeminių inžinerinių komunikacijų šulinių dangčių ženklavimui vadovautis Vilniaus miesto savivaldybės administracijos direktoriaus 2005.02.14 įsakymu Nr. 30-222 patvirtintais reikalavimais.

Komunikacijų ženklų stovai turi būti nudažyti ar cinkuoto metalo, lentelės – plastiko, jų spalva turi būti atspari aplinkos poveikiui.

Gatvėse paviršinių nuotekų šulinius projektuoti gelžbetoninius ne mažesnio kaip 1000 mm skersmens. Tuo atveju, jei projektuojami šuliniai yra didesnio nei 3 m gylio arba juose yra numatoma įrengti vidinius kritimo stovus, šulinius būtina projektuoti ne mažesnio kaip 1500 mm skersmens. Esant didesniai nei 6 m šulinių gyliui, šuliniuose būtina numatyti tarpines perdangas apsaugai nuo aptarnaujančio personalo kritimo į šulinių dugną. Jei į gelžbetoninius šulinius numatoma pajungti didesnio nei 800 mm skersmens vamzdynus, šulinių apatinius žiedus iki vamzdynų viršaus būtina projektuoti iš gelžbetoninio monolito ar mūro. Projektuojamų šulinių liukai – plaukiojančio tipo arba stacionarūs, ne mažesnio nei 700 mm skersmens, su užraktais, važiuojamojoje dalyje ne mažesnės nei D400 apkrovos klasės. Atskiru sutarimu gali būti projektuojami ir kito medžiagiškumo ar skersmens gamykliniai šuliniai.

Gatvėse lietaus surinkimo šulinėlius projektuoti gelžbetoninius 700 mm skersmens. Visi lietaus surinkimo šulinėliai turi būti projektuojami su 30 – 50 cm gylio sėsdinamąja dalimi. Naujai projektuojamose, rekonstruojamose ar kapitališkai remontuojamose gatvėse pirmiausia turi būti projektuojamos bortinio tipo lietaus surinkimo grotelės. Nesant galimybės įrengti bortinio tipo lietaus surinkimo grotelių, gatvėse būtina projektuoti 700 mm skersmens plaukiojančio tipo grotelės. Projektuojamos plaukiojančio tipo d 700 mm skersmens lietaus surinkimo grotelės važiuojamojoje dalyje turi būti ne mažesnės nei D400 apkrovos klasės, bortinio tipo lietaus surinkimo grotelės – ne mažesnės nei C250 apkrovos klasės. Atskiru sutarimu (dėl tam tikros gatvės specifikos, kitų inžinerinių tinklų gausos ir t.t.) gali būti projektuojami kito medžiagiškumo, skersmens ar formos lietaus surinkimo šulinėliai, vandens surinkimo grotelės bei latakai.



Gatvės raudonųjų linijų ribose projektuojamų paviršinių nuotekų tinklų skersmenys bei jų nuolydžiai turi būti parenkami įvertinus aplinkinių teritorijų prisijungimo perspektyvą, tačiau negali būti mažesni nei 315 mm.

Projektuojant paviršinių nuotekų tvarkymo sistemas rekomenduojama vadovautis UAB „Grinda“ parengtomis Vilniaus miesto paviršinių nuotekų tvarkymo sistemų projektavimo taisyklėmis (<https://www.grinda.lt/pletros-ir-statybu-prieziura/>).

Parengtus paviršinių nuotekų tvarkymo sprendinius būtina pateikti UAB „Grinda“ derinimui. Pilnai sukomplektuotos projektų lauko vandentiekio ir nuotekų šalinimo bylos turi būti pateikiamos el. paštu: projektai@grinda.lt

Bendro naudojimo teritorijoje projektuojamiems paviršinių nuotekų tinklams iki statybą leidžiančio dokumento išdavimo dienos būtina sudaryti Vilniaus miesto savivaldybės infrastruktūros arba trišalę sutartį su UAB „Grinda“ ir Vilniaus miesto savivaldybės administracija. Dėl trišalės sutarties sudarymo kreiptis el. paštu: trisalesutartis@grinda.lt

Tuo atveju, jei projektuojamas bendro naudojimo (tranzitinis) paviršinių nuotekų tinklas ar jo apsaugos zonos patenka į žemės sklypų ribas, iki objekto statybos užbaigimo akto gavimo dienos būtina sudaryti notarinę servituto sutartį paviršinių nuotekų tinklo aptarnavimui.

Atlikus paviršinių nuotekų tinklų statybą, būtina nuorodoje <https://www.grinda.lt/pletros-ir-statybu-prieziura/> nurodytu telefono numeriu išsikviesti UAB „Grinda“ atstovą atliktų darbų vertinimui bei gauti pažymą apie pastatytų paviršinių nuotekų tinklų tinkamumą eksploatuoti. Pažyma apie pastatytų paviršinių nuotekų tinklų tinkamumą eksploatuoti yra išduodama nenustačius jokių su tinklų statyba susijusių defektų ar neatitikimų suderinto statybos projekto sprendiniams bei pateiktus su Vilniaus miesto savivaldybe suderintą tinklų išpildomąją nuotrauką, statybos žurnalo paslėptų darbų aktų kopijas ir TV diagnostikos ataskaitą su filmuota medžiaga.

Statybos laikotarpiu užsakovas yra atsakingas, kad į paviršinių nuotekų tinklus šalia statybvietės išleidžiamų nuotekų koncentracija neviršytų reglamento reikalavimų bei statybinis gruntas ir medžiagos nepatektų į paviršinių nuotekų tinklus. Užteršus paviršinių nuotekų tinklą jį išvalyti savo lėšomis.

Nr. KG-0212-00000

1 lapas / 2 lapų

Pastato (jo dalies) unikalus pastato numeris: 1097-9009-8016

Pastato adresas: Tuskulėnų g. 41, Vilnius, Vilniaus m. sav.

Pastato (jo dalies) paskirtis: Kiti gyvenamieji pastatai (namai)

Pastato (jo dalies) šildomas plotas, m²: 4415,36 Pastato statybos metai: 1979

Viso pastato šildomas plotas, m²: 4415,36 Pastato modernizavimo metai: 2025

Pastatų (jų dalių) energinio naudingumo klasifikavimas į klases*:

Nustatyta pastato (jo dalies)
energinio naudingumo
klasė:



* A++ klasė laikoma aukščiausia, ji nurodo energijos beveik nevarojantį pastatą,
G klasė nurodo energiškai neefektyvų pastatą

Skaičiuojamosios metinės rodiklių vertės vienam kvadratiniam metru pastato (jo dalies) šildomo ploto:

| | |
|---|--------|
| Norminės pirminės energijos sąnaudos, kWh/(m ² ·metai): | 201,00 |
| Skaičiuojamosios pirminės energijos sąnaudos, kWh/(m ² ·metai): | 168,71 |
| Metinių atsinaujinančios pirminės energijos sąnaudų santykio su metinėmis neatsinaujinančios pirminės energijos sąnaudomis vertė, vnt.: | 1,55 |
| Šiluminės energijos sąnaudos pastatui šildyti, kWh/(m ² ·metai): | 48,04 |
| Šiluminės energijos sąnaudos pastatui vėsinti, kWh/(m ² ·metai): | 0,01 |
| Šiluminės energijos sąnaudos karštam buitiniam vandeniui ruošti, kWh/(m ² ·metai): | 45,82 |
| Suminės elektros energijos sąnaudos, kWh/(m ² ·metai): | 20,55 |
| Elektros energijos sąnaudos patalpų apšvietimui, kWh/(m ² ·metai): | 4,05 |
| Pastato į aplinką išmetamas CO ₂ kiekis, kgCO ₂ /(m ² ·metai): | 18,02 |

Pastato projektavimas ir (ar) statyba ir (ar) modernizavimas finansuojama Lietuvos Respublikos ir (ar) Europos Sąjungos biudžeto lėšomis: ne

Sertifikavimo eksperto pastabos: Parengta pagal projektinius sprendimus. C1= 0.3948 (A= intervale), C2= 0.4709 (A++ intervale). Sandarumo matavimas būtinas, jo reikšmė 1,50 tenkina B klasės reikalavimą (1,50). Savitieji Henv.= 2283.565 atitinka B klasės reikalavimą (2336,130).

Sertifikato išdavimo data:

2025-04-15

Sertifikato galiojimo terminas:

2035-04-15

Sertifikatą išdavė
ekspertas

PASTATO ENERGINIO NAUDINGUMO SERTIFIKATAS

Nr. KG-0212-00000

2 lapas / 2 lapų

Pastato (jo dalies) unikalus pastato numeris: 1097-9009-8016

Pastato adresas: Tuskulėnų g. 41, Vilnius, Vilniaus m. sav.

Pastato (jo dalies) paskirtis: Kiti gyvenamieji pastatai (namai)

Pastato (jo dalies) šildomas plotas, m²: 4415,36

Viso pastato šildomas plotas, m²: 4415,36

Pastato (jo dalies) energinio naudingumo klasė: B

METINĖS RODIKLIŲ VERTĖS VIENAM KVADRATINIAM METRUI PASTATO (JO DALIES) ŠILDOMO PLOTO:

| Pastato (jo dalies) pirminės energijos sąnaudos: | | | | |
|--|--|----------------------------------|-------------|------------------|
| Norminės pirminės energijos sąnaudos, kWh/(m ² ·metai): | | 201,00 | | |
| Skaičiuojamosios pirminės energijos sąnaudos, kWh/(m ² ·metai): | | 168,71 | | |
| Skaičiuojamosios neatsinaujinančios pirminės energijos sąnaudos, kWh/(m ² ·metai): | | 105,47 | | |
| Skaičiuojamosios atsinaujinančios pirminės energijos sąnaudos, kWh/(m ² ·metai): | | 63,24 | | |
| Skaičiuojamųjų metinių atsinaujinančios pirminės energijos sąnaudų santykio su metinėmis neatsinaujinančios pirminės energijos sąnaudomis vertė, vnt.: | | 1,55 | | |
| Energijos sąnaudos pastatui (jo daliai) šildyti: | | Norminės | Atskaitinės | Skaičiuojamosios |
| Neatsinaujinančios pirminės energijos, kWh/(m ² ·metai): | | 68,02 | 93,50 | 29,79 |
| Atsinaujinančios pirminės energijos, kWh/(m ² ·metai): | | - | - | 30,27 |
| Šiluminės energijos, kWh/(m ² ·metai): | | 52,32 | 71,37 | 48,04 |
| Energijos sąnaudos pastatui (jo daliai) vėsinti: | | Norminės | Atskaitinės | Skaičiuojamosios |
| Neatsinaujinančios pirminės energijos, kWh/(m ² ·metai): | | 0 | 0 | 0,01 |
| Atsinaujinančios pirminės energijos, kWh/(m ² ·metai): | | - | - | 0,00 |
| Šiluminės energijos, kWh/(m ² ·metai): | | 0 | 0 | 0,01 |
| Energijos sąnaudos karštam buitiniam vandeniui ruošti: | | Norminės | Atskaitinės | Skaičiuojamosios |
| Neatsinaujinančios pirminės energijos, kWh/(m ² ·metai): | | 60,32 | 112,29 | 28,41 |
| Atsinaujinančios pirminės energijos, kWh/(m ² ·metai): | | - | - | 28,86 |
| Šiluminės energijos, kWh/(m ² ·metai): | | 46,40 | 72,91 | 45,82 |
| Elektros energijos sąnaudos pastate (jo dalyje): | | Norminės | Atskaitinės | Skaičiuojamosios |
| Neatsinaujinančios pirminės energijos suminės sąnaudos, kWh/(m ² ·metai): | | 69,00 | 69,00 | 47,27 |
| Atsinaujinančios pirminės energijos suminės sąnaudos, kWh/(m ² ·metai): | | - | - | 4,11 |
| Elektros energijos suminės sąnaudos, kWh/(m ² ·metai): | | 30,00 | 30,00 | 20,55 |
| Elektros energijos sąnaudos patalpų apšvietimui, kWh/(m ² ·metai): | | 13,50 | 13,50 | 4,05 |
| Pastatui (jo daliai) šildyti naudojami šilumos šaltiniai ir šildomi plotai, kuriuose jie naudojami: | | | | |
| Šilumos šaltiniai: | | Šildomi plotai, m ² : | | |
| Šil.šaltinis_1: Šilumos tinklai + pastato šilumos punktas | | 4415,36 | | |
| Pastatui (jo daliai) vėsinti naudojamų orų šaldančių įrenginių tipai ir šildomi plotai, kuriuose jie naudojami: | | | | |
| Orų šaldančių įrenginių tipas: | | Šildomi plotai, m ² : | | |
| n/d | | n/d | | |
| Pastatui (jo daliai) vėdinti naudojamų vėdinimo sistemų tipai ir šildomi plotai, kuriuose jos naudojamos: | | | | |
| Vėdinimo sistemos tipas: | | Šildomi plotai, m ² : | | |
| n/d | | n/d | | |
| Pastate (jo dalyje) karštam buitiniam vandeniui ruošti naudojamos įrangos tipai ir šildomi plotai, kuriuose jie naudojami: | | | | |
| Karšto buitinio vandens ruošimo sistemos įrangos tipas: | | Šildomi plotai, m ² : | | |
| Šil.šaltinis_1: Šilumos tinklai + pastato šilumos punktas | | 4415,36 | | |
| Pastato į aplinką išmetamas CO ₂ kiekis (kgCO ₂ /(m ² ·metai): | | 18,02 | | |
| Pastato (jo dalies) sandarumo matavimo duomenys, kartai per valandą: | | 1,50 | | |
| Nuorodos išsamesnei informacijai gauti apie pastato (jo dalies) ekonomiškai efektyvų energinio naudingumo gerinimą: | | www.apva.lt www.ena.lt | | |

Sertifikato išdavimo data: 2025-04-15

Sertifikato galiojimo terminas:

2035-04-15

Sertifikatą išdavė ekspertas

Pastato energijos sąnaudų skaičiavimo rezultatai

1 priedas prie sertifikato Nr. KG-0212-00000

| Eil. Nr. | Energijos sąnaudų apibūdinimas | Skaičiuojamosios energijos sąnaudos kvadratiname metre pastato šildomo ploto per metus, kWh/(m ² ·metai) |
|----------|---|---|
| 1. | Šilumos nuostoliai per pastato sienas* | 8,04 |
| 2. | Šilumos nuostoliai per pastato stogą* | 0,91 |
| 3. | Šilumos nuostoliai per pastato perdangas, kurios ribojasi su išore* | 0,00 |
| 4. | Šilumos nuostoliai per atitvaras, kurios ribojasi su gruntu*: | |
| 4.1 | - per grindis ant grunto* | 0,00 |
| 4.2 | - per horizontaliai pakraščiuose apšiltintas grindis ant grunto* | 0,00 |
| 4.3 | - per vertikaliai pakraščiuose apšiltintas grindis ant grunto* | 0,00 |
| 4.4 | - per vertikaliai ir horizontaliai pakraščiuose apšiltintas grindis ant grunto* | 0,00 |
| 4.5 | - per šildomo rūšio atitvaras, kurios ribojasi su gruntu* | 0,00 |
| 4.6 | - per grindis virš vėdinamų pogrindžių* | 0,00 |
| 4.7 | - per grindis virš nešildomų vėdinamų rūšių* | 1,92 |
| 5. | Šilumos nuostoliai per pastato langus, stoglangius, švieslangius ir kitas skaidrias atitvaras* | 12,18 |
| 6. | Šilumos nuostoliai per pastato išorines duris ir vartus, neįskaitant nuostolių dėl durų varstymo* | 1,30 |
| 7. | Šilumos nuostoliai per pastato ilginius šiluminius tiltelius* | 8,55 |
| 8. | Šilumos nuostoliai dėl pastato vėdinimo* | 15,14 |
| 9. | Šilumos nuostoliai dėl viršnorminės išorės oro infiltracijos* | 0,00 |
| 10. | Šilumos pritekėjimai iš išorės pastato (jo dalies) šildymo laikotarpiu | 21,23 |
| 11. | Vidiniai šilumos išsiskyrimai pastato (jo dalies) šildymo laikotarpiu | 36,89 |
| 12. | Šilumos nuostoliai, kuriuos pastato (jo dalies) šildymo laikotarpiu kompensuoja šilumos pritekėjimai iš išorės ir vidiniai šilumos išsiskyrimai | 33,14 |
| 13. | Suminės elektros energijos sąnaudos pastate | 20,55 |
| 14. | Elektros energijos sąnaudos patalpų apšvietimui | 4,05 |
| 15. | Šiluminės energijos sąnaudos karštam vandeniui ruošti | 45,82 |
| 16. | Šiluminės energijos sąnaudos pastatui šildyti | 48,04 |
| 17. | Šiluminės energijos sąnaudos pastatui vėsinti | 0,01 |

* šiluminės energijos, sunaudotos pastatui šildyti, nuostoliai.

Pastatų energinio naudingumo
sertifikavimo ekspertas

Pastato (jo dalies) energinio naudingumo gerinimo rekomendacijos

2 priedas prie sertifikato Nr. KG-0212-00000

| Eil. Nr. | Priemonės pastato (jo dalies) energiniam naudingumui gerinti | Šiluminės energijos kiekis, kurį galima sutaupyti pastato (jo dalies) šildomo ploto kvadratiniam metre per metus, įdiegus priemonę, kWh/(m ² ·metai) | Šiluminės energijos dalis nuo dabartiniu metu pastato (jo dalies) suvartojamo energijos kiekio, kurią galima sutaupyti įdiegus priemonę |
|----------|---|---|---|
| 1. | Pastato sienų apšiltinimas, kad visų sienų šilumos perdavimo koeficientas atitiktų reikalavimus C klasės pastatui | 0,00 | 0,00 |
| 2. | Pastato stogų apšiltinimas, kad visų stogų šilumos perdavimo koeficientas atitiktų reikalavimus C klasės pastatui | 0,00 | 0,00 |
| 3. | Pastato perdangų, kurios ribojasi su išore, apšiltinimas, kad visų perdangų, kurios ribojasi su išore, šilumos perdavimo koeficientas atitiktų reikalavimus C klasės pastatui | 0,00 | 0,00 |
| 4. | Pastato grindų ant grunto apšiltinimas, kad jų šilumos perdavimo koeficientas atitiktų reikalavimus C klasės pastatui | 0,00 | 0,00 |
| 5. | Horizontaliai pakraščiuose apšiltintų grindų ant grunto apšiltinimas, kad jų šilumos perdavimo koeficientas atitiktų reikalavimus C klasės pastatui | 0,00 | 0,00 |
| 6. | Vertikaliai pakraščiuose apšiltintų grindų ant grunto apšiltinimas, kad jų šilumos perdavimo koeficientas atitiktų reikalavimus C klasės pastatui | 0,00 | 0,00 |
| 7. | Vertikaliai ir horizontaliai pakraščiuose apšiltintų grindų ant grunto apšiltinimas, kad jų šilumos perdavimo koeficientas atitiktų reikalavimus C klasės pastatui | 0,00 | 0,00 |
| 8. | Šildomo rūšio atitvarų, kurios ribojasi su gruntu, apšiltinimas, kad jų šilumos perdavimo koeficientas atitiktų reikalavimus C klasės pastatui | 0,00 | 0,00 |
| 9. | Grindų virš vėdinamų pogrindžių apšiltinimas, kad jų šilumos perdavimo koeficientas atitiktų reikalavimus C klasės pastatui | 0,00 | 0,00 |
| 10. | Grindų virš nešildomų vėdinamų rūšių apšiltinimas, kad jų šilumos perdavimo koeficientas atitiktų reikalavimus C klasės pastatui | 0,45 | 0,01 |
| 11. | Pastato langų keitimas langais, atitinkančiais reikalavimus C klasės pastatui | 0,00 | 0,00 |
| 12. | Pastato išorinių įėjimo durų keitimas į durimis, atitinkančiomis reikalavimus C klasės pastatui | 0,00 | 0,00 |
| 13. | Pastato karšto buitinio vandens ruošimo sistemos rekonstravimas, kad šiluminės energijos sąnaudos karštam vandeniui ruošti atitiktų reikalavimus C klasės pastatui | 0,00 | 0,00 |
| 14. | Energijos sąnaudų šildymui sutaupymas, jei pastato šildymo sistema būtų įrengta pagal reikalavimus C klasės pastatui | 0,00 | 0,00 |
| 15. | Minimalus šiluminės energijos pastatui šildyti sutaupymas, jeigu pastatas atitiktų C energinio naudingumo klasę ir jo šildymo sistema atitiktų reikalavimus C klasės pastatui | 0,00 | 0,00 |

Pastato energijos sąnaudų skaičiavimo rezultatai

3 priedas prie sertifikato Nr. KG-0212-00000 (neprivalomas)

| Pastate (jo dalyje) naudojama atsinaujinanti energija | |
|---|--|
| Atsinaujinančios energijos tipas, panaudojimo būdas ir šaltinis | Šildomas plotas (m ²), kuriame naudojama atsinaujinanti energija |
| n/d | n/d |

Pastato (jo dalies) fotonuotrauka

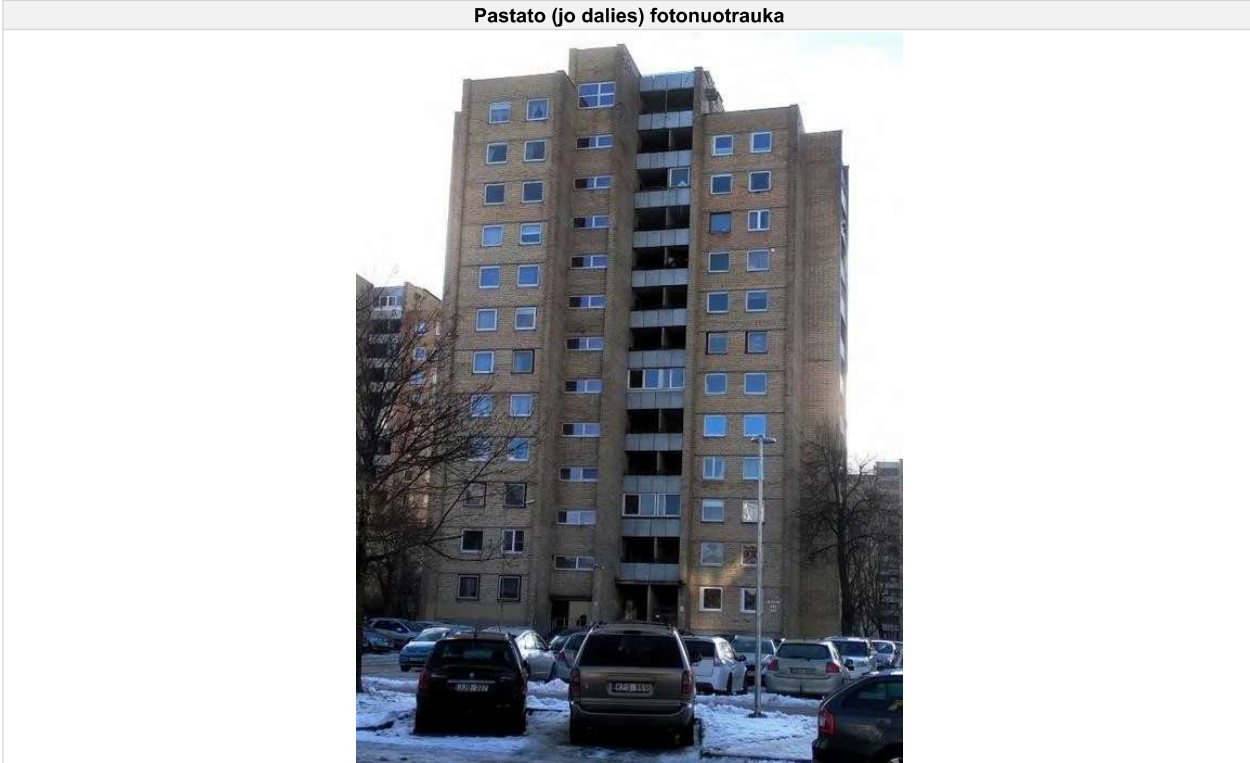

Pastatų energinio naudingumo
sertifikavimo ekspertas

Skaičiavimas 2025-04-15 09:50:33 atliktas NRG-sert programa (versija: 7.2.2.0, licencija: NRG-00269)
pagal STR 2.01.02:2016, įskaitant AM įsakymais Nr.D1-754 (2017-09-18), Nr.D1-23 (2019-01-11), Nr.D1-648 (2019-10-29),
Nr.D1-576 (2020-09-28), Nr.D1-281 (2022-08-25), Nr.D1-347 (2023-10-17), Nr.D1-131 (2024-04-26) patvirtintus pakeitimus.

TECHNINĖ UŽDUOTIS

| Eil. Nr. | Pavadinimas | Reikalavimai |
|---|--|--|
| I. Bendra informacija apie pirkimo objektą | | |
| 1. | Statytojas ir/ar (Užsakovas): | Statytojas: UAB "ADMEO" Projekto administratorius: VšĮ „Atnaujinkime miestą“ |
| 2. | Pirkimo objektas: | Daugiabučio gyvenamojo namo atnaujinimo (modernizavimo) rangos darbai su projektavimo paslaugomis (įskaitant projekto vykdymo priežiūrą). |
| 3. | Projekto pavadinimas (vadovaujantis STR 1.04.04:2017 „Statinio projektavimas, projekto ekspertizė“): | Daugiabučio gyvenamojo namo, Tuskulėnų g.41, Vilniuje, atnaujinimo (modernizavimo) projektas |
| 4. | Statinio adresas: | Tuskulėnų g. 41, Vilnius |
| 5. | Statinio klasifikavimas (vadovaujantis STR 1.01.03:2017 „Statinių klasifikavimas“ IV skyrius): | Daugiabutis namas (6.3.) |
| 6. | Statinio (-ių) ar statinių grupės paskirtis ir bendrieji (techniniai ir paskirties) rodikliai: | Informacija apie statinį – daugiabutį namą, kuriam rengiamas Projektas: daugiabučio namo unikalus Nr. 1097-9009-8016; aukštų skaičius – 12; butų skaičius – 59 kitos paskirties patalpų skaičius – 1 ; pastato naudingasis plotas – 4099,70 m ² , pastato bendras plotas – 4517,05 m ² , pastato šildomas plotas pagal pastatų energinio naudingumo sertifikavimo (sertifikato) duomenis – 4415,36 m ² , užstatymo plotas – 532 m ² , priskirto žemės sklypo plotas – nėra m ² , nekilnojamas daiktas yra nekilnojamųjų kultūros vertybių teritorijoje (apsaugos zonoje)- Vilniaus senamiesčio vizualinės apsaugos pozonis nekilnojamas daiktas nėra įtrauktas į nekilnojamųjų kultūros vertybių registrą. |
| 7. | Statinio statybos rūšis: | Statinio <i>kapitalinis</i> remontas |
| 8. | Statinio kategorija (vadovaujantis STR 1.01.03:2017 „Statinių klasifikavimas“ V skyrius): | Ypatingasis |

| Eil. Nr. | Pavadinimas | Reikalavimai |
|---|--|---|
| 9. | Projekto rengimo etapas <i>(vadovaujantis STR 1.04.04:2017 „Statinio projektavimas, projekto ekspertizė“):</i> | Techninis darbo projektas |
| 10. | Projektavimo pradžia <i>(vadovaujantis STR 1.04.04:2017 „Statinio projektavimas, projekto ekspertizė“):</i> | Projektavimo su rangos darbais sutarties įsigaliojimo diena. |
| 11. | Projektavimo pabaiga: | Statybą leidžiančio dokumento gavimo diena. |
| 12. | Užsakovo Projektuotojui pateikiami dokumentai: | <p>Projektavimo Techninė užduotis;</p> <p>Statinio kadastrinių matavimų ir teisinės registracijos Nekilnojamojo turto registre dokumentai;</p> <p>Pastato energinio naudingumo sertifikatas iki namo atnaujinimo (modernizavimo) priemonių įgyvendinimo;</p> <p>Investicijų planas.</p> |
| II. Perkamų paslaugų apimtis ir trukmė | | |
| 13. | Projektuotojo atsakomybe, pajėgomis ir lėšomis atliekami (gaunami) Projekto rengimo dokumentai: | <p>Projektuotojas:</p> <ul style="list-style-type: none"> - atlieka statinio apžiūrą vietoje, patikrina jo atitiktį Užsakovo pateiktai statinio kadastrinių matavimų bylai. Skaitmenizuoja projektuojamo statinio inventorinius/kadastrinius brėžinius ir pateikia tai Užsakovui. Esant neatitikimams tarp esamos situacijos ir kadastrinių matavimų bylos, parengia naują statinio kadastrinių matavimų bylą ir atlieka kitus būtinus veiksmus. - atlieka visus reikalingus Projektui parengti pastato apmatavimus ir (arba) 3D skanavimą. Užsakovui pateikia matavimų ataskaitą (-as). - organizuoja esamo pastato (jo dalies) ekspertizę remiantis STR 1.03.01:2016 „Statybiniai tyrimai. Statinio avarija“ pagal Projekto konstrukcijų dalies vadovo suformuotą užduotį. Projekte turi būti atlikti skaičiavimai pagrindžiantys pastato laikančiųjų konstrukcijų atitikimą STR 2.01.01(1):2005 „Esminis statinio reikalavimas. Mechaninis atsparumas ir pastovumas“ ir, esant poreikiui, turi būti suprojektuoti esamų konstrukcijų stiprinimo darbai, atsižvelgiant į Projektavimo užduotyje numatytus pastato atnaujinimo darbus. - esant poreikiui organizuoja inžinerinius geologinius ir geotechninius tyrimus STR 1.04.02:2011 „Inžineriniai geologiniai ir geotechniniai tyrimai“ nustatyta tvarka. IGG tyrimų ataskaita pridedama statinio projekto bendrojoje dalyje. - savo lėšomis gauna aktualią topografinę medžiagą, reikalingą Projektui parengti (ne senesnė nei vieneri metai). Projektavimo eigoje, esant poreikiui, ją papildo. Topografinėje nuotraukoje būtina nurodyti taškų visas tris koordinates (x, y, z). - organizuoja valstybinės žemės patikėtinio sutikimo projektuoti ir statyti komunikacijas, inžinerinius tinklus ir kitus statinius valstybinėje žemėje ir/ar šalia |

| Eil. Nr. | Pavadinimas | Reikalavimai |
|----------|---------------------------|---|
| | | <p>sklypo ribos gavimą (jei tokie būtų reikalingi). Valstybinės žemės patikėtinio sutikimas privalo būti gautas iki prašymo išduoti statybą leidžiantį dokumentą (toliau – SLD) pateikimo dienos.</p> <p>- iki pateikiant prašymą išduoti SLD, gauna suinteresuotų subjektų rašytinius pritarimus statinio projektui statybos techninio reglamento STR 1.05.01:2017 „Statybą leidžiantys dokumentai. Statybos užbaigimas. Nebaigto statinio registravimas ir perleidimas. Statybos sustabdymas. Savavališkos statybos padarinių šalinimas. Statybos pagal neteisėtai išduotą statybą leidžiantį dokumentą padarinių šalinimas“ (toliau - STR 1.05.01:2017) 6 priede nustatytais atvejais.</p> <p>- gauna rašytinius besiribojančių žemės sklypų (teritorijų) savininkų ar valdytojų sutikimus (susitarimus) STR 1.05.01:2017 7 priede nustatytais atvejais.</p> <p>- atlieka visuomenės informavimą apie numatomą statinių (jų dalių) projektavimą STR 1.04.04:2017 „Statinio projektavimas, projekto ekspertizė“ VIII skyriuje nurodyta tvarka, jei visuomenės informavimas yra privalomas nustatyta tvarka (kai ji privaloma teisės aktu nustatyta tvarka)</p> <p>- atlieka esamų želdinių vertinimą sklype. Saugotinių želdinių būklė vertinama remiantis LR AM įsakymu D1-5 patvirtintomis taisyklėmis „Dėl Želdynų ir želdinių inventorizavimo ir apskaitos taisyklių“ 2, 2008 m. kovo 12 d. LR Vyriausybės nutarimu Nr. 206 „Kriterijų, pagal kuriuos medžiai ir krūmai, augantys ne miškų ūkio paskirties žemėje, priskiriami saugotiniams, sąrašas“. Vadovautis 2023 m. birželio 28 d. Vilniaus miesto savivaldybės tarybos 2023-06-07 sprendimo Nr. 1-27 „Dėl želdinių paskelbimo saugotinais ir atkuriamosios vertės įkainių saugotinais paskelbtiems želdiniams nustatymo“ pakeitimu.</p> <p>Aiškiai grafiškai atvaizduoja šalinamus medžius, nurodant šalinimo priežastį.</p> <p>Visais želdinių šalinimo atvejais yra būtinas darbų suderinimas su Vilniaus miesto savivaldybės administracijos Miesto tvarkymo ir aplinkos apsaugos skyriaus Aplinkos apsaugos ir želdinių tvarkymo poskyriu.</p> <p>Visų kitų reikalingų sutikimų, suderinimų ar pritarimų gavimas, jei tokių būtų, įskaitant bet neapsiribojant dokumentų ir informacijos pateikimu susijusių su prisijungimo sąlygose ir specialiuosiuose reikalavimuose apibrėžtais reikalavimais, derinimo metu derinimo institucijų iškeltais ar įstatyminiuose ir normatyviniuose dokumentuose nustatytais reikalavimais atlikimas (jeigu tai priklauso Projektuotojui atlikti pagal galiojančius Lietuvos Respublikos įstatymus ir normatyvinius dokumentus ar pagal galiojančius įstatyminius ir normatyvinius dokumentus Užsakovas gali juos pavesti atlikti Projektuotojui).</p> |
| 14. | Perkamų paslaugų apimtis: | <p>Vadovaudamasis investicijų plane numatytais priemonėmis ir galiojančiais įstatymais bei kitais teisės aktais projektuotojas rengia techninio darbo projekto dalis:</p> <ol style="list-style-type: none"> 1. Bendroji dalis; 2. Architektūrinė dalis; 3. Konstrukcinė dalis; 4. Sklypo sutvarkymo dalis; |

| Eil. Nr. | Pavadinimas | Reikalavimai |
|----------|---|--|
| | | <ol style="list-style-type: none"> 5. Vandentiekio ir nuotekų šalinimo dalis; 6. Šildymo, vėdinimo ir oro kondicionavimo dalis 7. Dujotekio dalis; 8. Elektrotechninė dalis; 9. Gaisrinės saugos dalis; 10. Procesų valdymo ir automatizacijos dalis; 11. Pasirengimo statybai ir statybos darbų organizavimo dalis. <p>Projektuotojas privalo parengti ir kitas projekto dalis, suderintas su Užsakovu, jeigu jos būtinos Investicijų plane numatytų priemonių įgyvendinimui atsižvelgiant į konkretaus objekto specifiką.</p> <p>Projektuotojas parengia atnaujinamo (modernizuojamo) pastato preliminarų energinio naudingumo sertifikatą.</p> |
| 15. | Kitos Projektuotojui deleguojamos, Projektuotojo užsakomos, suderinamos, ir Projektuotojo apmokamos ir bei atliekamos paslaugos: | <p>Projektavimo eigoje įgyvendinamų Projekto sprendinių pateikimas ir aptarimas su Užsakovu ne rečiau kaip kas 14 kalendorinių dienų visą sutarties įgyvendinimo laikotarpį.</p> <p>Užsakovui pareikalavus, Projektuotojas turės pateikti Projekto sprendinių išaiškinimus, patikslinimus bei kitą Projekto įgyvendinimui reikalingą informaciją raštu. Projekto (-ų) sprendiniai turi būti ekonomiškai pagrįsti ir racionalūs, Užsakovui pareikalavus, Projektuotojas turės raštu pateikti projektinių sprendinių parinkimo motyvus ir jų ekonominį pagrindimą, atliktą palyginus skirtingų sprendinių skaičiuojamąją kainą, galimus eksploataavimo kaštus, tvarų išteklių naudojimą ir kt.</p> <p>Projektuotojas turės pristatyti parengtą Projektą daugiabučio namo gyventojams butų ir kitų patalpų savininkams Užsakovo nurodytu būdu (dalyvaujant susirinkime arba nuotolinėmis ryšio priemonėmis).</p> <p>Patvirtinto Projekto patalpinimas į Lietuvos Respublikos statybos leidimų ir statybos valstybinės priežiūros informacinę sistemą „Infostatyba“. Projektuotojas privalo pataisyti Projektą pagal derinančių institucijų pastabas be papildomo apmokėjimo. Apie gautas pastabas nedelsiant informuoti Užsakovą.</p> <p>Projektuotojas privalo teikti visą informaciją apie Projekto derinimo eigą Užsakovui.</p> <p>Statybą leidžiančių dokumentų gavimas (Statytojo vardu).</p> <p>Prisijungimo prie inžinerinių tinklų ar susisiektimo komunikacijų sąlygų ir specialiųjų reikalavimų gavimas (Statytojo vardu).</p> <p>Prieš pasirašant perdavimo – priėmimo aktą už suteiktas paslaugas Projektuotojas turi pateikti suteiktų paslaugų (topografinių tyrimų; projektinių pasiūlymų, projekto) redaguojamus failus (DWG, IFC ir kitus). Pateikti 3D vizualizacijos brėžinius ir suderinus su Vilniaus planu, kurie talpinami VMSA sistemoje.</p> <p>Projektuotojas privalo parengti Projektą taip, kad nebūtų prieštaravimų ir</p> |

| Eil. Nr. | Pavadinimas | Reikalavimai |
|----------|--|---|
| | | <p>neatitikimų skirtingose Projekto dalyse bei Projekto dalių projektiniuose sprendiniuose. Tuo atveju, jei tokie neatitikimai bus nustatyti vykdant viešąjį rangos darbų pirkimo konkursą arba statybos metu, Projektuotojas privalo nedelsiant koreguoti dokumentaciją taip, kad nebūtų pažeisti teisėti Statytojo (Užsakovo) interesai, be papildomo apmokėjimo.</p> <p>Projektinės dokumentacijos klaidų, prieštaravimų, neatitikimų normatyviniams dokumentams, Projekto sprendinių ir sudedamųjų dalių tarpusavio nesuderinamumo ir/ar prieštaravimų, blogų Projekto sprendinių neatlygintinas taisyimas viso sutarties galiojimo metu. Užsakovui patyrus nuostolių, Projektuotojas atlygina žalą įstatymų nustatyta tvarka, net ir tuo atveju, jeigu Užsakovas priėmė Projektą ir pritarė projektiniams sprendiniams.</p> <p>Užsakovui paprašius, Projektuotojas privalo atsakyti į rangos darbų viešojo pirkimo konkurso metu pateiktus klausimus susijusius su Projekto sprendiniais. Projektuotojas įsipareigoja ne vėliau kaip per 2 (dvi) darbo dienas raštu atsakyti Užsakovo elektroninėmis priemonėmis pateiktus užklausimus.</p> <p>Projektuotojas privalo Projektą tikslinti/taisyti jo klaidas ir neatitikimus iki statybos darbų pradžios ir statybos rangos metu, įskaitant visus reikalingus Projekto sprendinius pagrindžiančius skaičiavimus (energetinio naudingumo klasės, konstrukcijų, inžinerinių sistemų ir kitų sudedamųjų Projekto dalių sprendinius pagrindžiantys skaičiavimai). Užsakovui pareikalavus Projektuotojas privalo pateikti konkrečius skaičiavimus, kurių rezultatai yra Projekto sudedamųjų dalių aiškinamuosiuose raštuose arba brėžiniuose. Darbai atliekami Projektuotojo lėšomis, net ir tuo atveju, jeigu Užsakovas priėmė Projektą ir pritarė projektiniams sprendiniams.</p> <p>Visi kiti darbai, tyrimai ir vertinimai, kurie gali būti pagrįstai laikomi būtiniais statinio, inžinerinių sistemų, inžinerinių tinklų projektinių sprendinių, Projekto parengimui, statybą leidžiančių dokumentų gavimui turi būti atlikti nepriklausomai nuo to ar jie apibūdinami šiame dokumente, ar ne Projektuotojo lėšomis net ir tuo atveju, jeigu Užsakovas priėmė Projektą ir pritarė projektiniams sprendiniams.</p> |
| 16. | Projektavimo darbų apimtis, rengiami Projekto sudedamųjų dalių sprendinių dokumentai: | <p>Projekto sprendiniai turi būti suprojektuoti pagal gyventojų pasirinktą ir patvirtintą investicinį planą.</p> <p>Pastato ir jo bendrųjų inžinerinių sistemų energinį efektyvumą didinančios ir kitos atnaujinimo (modernizavimo) priemonės;</p> <p>Privalomai suprojektuoti valstybės remiamas atnaujinimo (modernizavimo) priemonės [<i>Lietuvos Respublikos Vyriausybės 2004 m. rugsėjo 23 d. nutarimas Nr. 1213 „Dėl Daugiabučių namų atnaujinimo (modernizavimo) programos ir Valstybės paramos daugiabučiams namams modernizuoti teikimo ir investicijų projektų energinio efektyvumo nustatymo taisyklių patvirtinimo“</i>];</p> <p>Planuojama pasiekti energinio naudingumo klasė ir skaičiuojamosios šiluminės energijos sąnaudų sumažinimas [<i>Lietuvos Respublikos Vyriausybės 2004 m. rugsėjo 23 d. nutarimas Nr. 1213 „Dėl Daugiabučių namų atnaujinimo (modernizavimo) programos ir Valstybės paramos daugiabučiams namams modernizuoti teikimo ir investicijų projektų energinio efektyvumo nustatymo</i></p> |

| Eil. Nr. | Pavadinimas | Reikalavimai |
|--|---|---|
| | | <p><i>taisyklių patvirtinimo“];</i></p> <p>Projektuotojas parengia kelis skirtingus fasado apdailos sprendinius (medžiagų ir spalvinės gamos). Sprendiniai ir projektiniai pasiūlymai, prieš juos teikiant savivaldybei su prašymu išduoti specialius reikalavimus, turi būti suderinti su Užsakovu raštiškai.</p> <p>Užsakovui derinti teikiamuose sprendiniuose ir projektiniuose pasiūlymuose turi būti pateikti:</p> <ol style="list-style-type: none"> 1. Aiškinamasis raštas, kuriame pateikiami paaiškinami ir pagrindžiami projektinių pasiūlymų sprendiniai, nurodomos fasadų apdailos pagrindinės savybės, parinkimo motyvai ir kita. 2. Grafinė dalis: <ol style="list-style-type: none"> 2.1. pastato fasadai; 2.2. Užsakovui paprašius – pastato, ar jo dalies charakteringų pjūvių schemos (pvz. balkonų, jų konstrukcinių elementų: stogelių, įstiklinimų atitvarų, apsaugos nuo paukščių, stogelių virš įėjimo ir kt.) 3. Projektinių pasiūlymų vaizdinė informacija (pastato su gretima urbanistine aplinka vizualizacija). <p>Statybinės medžiagos turi būti parenkamos vadovaujantis Lietuvos Respublikos aplinkos ministro 2011 m. birželio 28 d. įsakymu Nr. D1-508 patvirtintu „Dėl produktų, kurių viešiesiems pirkimams taikytini aplinkos apsaugos kriterijai, sąrašų, aplinkos apsaugos kriterijų ir aplinkos apsaugos kriterijų, kuriuos perkančiosios organizacijos turi taikyti pirkdamos prekes, paslaugas ar darbus, taikymo tvarkos aprašo patvirtinimo“.</p> |
| 17. | Projektavimo paslaugų trukmė darbo dienomis: | <p>Detalus Projekto parengimo darbų grafikas pateikiamas derinti su Užsakovui ne vėliau kaip per 5 (penkias) darbo dienas nuo Sutarties įsigaliojimo dienos. Kartu su projektavimo darbų grafiku Projektuotojas pateikia visų Projekto rengime dalyvaujančių projektuotojų sąrašą, jų kontaktinę informaciją ir atsakomybių aprašymą.</p> <p>Gavus Užsakovo pritarimą projekto sprendiniams, kurie atitinka butų ir kitų patalpų savininkų patvirtintas priemones investicijų plane ir užsakovo parengtoje Techninėje užduotyje. Projektas pateikiamas Užsakovui (arba Užsakovo nurodytam Projekto ekspertizę atliksiančiam asmeniui) bendrajai ir specialiajai (jei tokia būtų būtina) projekto ekspertizei per 5 (penkias) darbo dienas nuo Užsakovo pritarimo.</p> |
| III. Reikalavimai projektavimo paslaugoms | | |
| 18. | Reikalavimai projektavimo paslaugoms: | <p>Projektas rengiamas vadovaujantis Statybos įstatymu ir kitais įstatymais, reguliuojančiais statybos veiklą; teisės aktais, reglamentuojančiais statinio saugos, gaisrinės saugos ir paskirties reikalavimus; teisės aktais, reglamentuojančiais esminius statinių reikalavimus ir statinio techninius parametrus pagal statinių ar statybos produktų charakteristikų lygius ir klases; LR Architektūros įstatymo 11 str., apibrėžiančiu architektūros kokybės kriterijus; kitais teisės aktais.</p> <p>Projektas turi būti rengiamas naudojant licencijuotą projektavimo programinę įrangą.</p> <p>Rengiant Projektą vadovautis šia projektavimo užduotimi, Statybos įstatymo 24 straipsnio 3 dalyje išvardintais privalomaisiais statinio projekto rengimo</p> |

| Eil. Nr. | Pavadinimas | Reikalavimai |
|----------|--|--|
| | | <p>dokumentais.</p> <p>Projekto sprendiniai, pateikti techninėse specifikacijose, aiškinamuosiuose raštuose, brėžiniuose bei darbų kiekių žiniaraščiuose, turi būti susieti tarpusavyje ir atskiruose Projekto dokumentuose bei tarp atskirų Projekto sudedamųjų dalių neturi prieštarauti vieni kitiems.</p> <p>Projekte turi būti pateikta pakankamai ir pakankamo detalumo junginių (mazgų), kad viešo pirkimo metu tiekėjas (rangovas) galėtų suskaičiuoti tikslią pasiūlymo sąmatinę statybos darbų kainą.</p> |
| 19. | Planuojama pasiekti energinio naudingumo klasė | Planuojama B energinio naudingumo klasė |
| 20. | Ženklinimas: | Parengtuose Projekto dokumentuose turi būti užtikrintas ES struktūrinės paramos ženklinimas bei numatytas reikalavimas statybos Rangovui prie statybos sklypo (statybvietės) įrengti stendą su informacija apie statomą statinį, užtikrinantį informavimą apie ES paramą, įgyvendinant projektą, ir ES struktūrinės paramos ženklinimą. |
| 21. | Reikalavimai projekto rengimo dokumentų kalbai (-oms): | Projektas ir visa su projektu susijusi dokumentacija Lietuvos Respublikoje rengiamas valstybine kalba. |
| 22. | Nurodymai statinio projekto dokumentų komplektavimui, įforminimui ir pateikimui: | <p>Projektas komplektuojamas ir įforminamas <i>LST 1516:2015</i> nustatyta tvarka.</p> <p>Kartu su SLD Projektuotojas Užsakovui pateikia galutinę, pagal IS „Infostatyba“ projektinę dokumentaciją:</p> <p>2 (egzempliorius) parengto Projekto popierinius egzempliorius;</p> <p>1 (viena) kompiuterinę laikmeną (USB laikmenoje) pilnos apimties (visų pasirašytų sudedamųjų dalių dokumentų);</p> <p>1 (viena) kompiuterinės laikmenos nuasmenintą versiją pilnos apimties (visų pasirašytų sudedamųjų dalių dokumentų) Projektą;</p> <p>Atskiru tomu ar atskira byla komplektuojamos visos projekto dalys. Pagrindiniai normatyviniai dokumentai ir kitos sąlygos, kuriomis vadovaujantis turės būti atliekami darbai, turi būti nurodyti parengtoje projektinėje dokumentacijoje ir techninėse specifikacijose.</p> <p>Projektuotojas privalo užtikrinti ir Užsakovui pareikalavus, pateikti dokumentus, užtikrinančius jog Projekto sudedamųjų dalių techninėms specifikacijoms atitinkančius statybos produktus, medžiagas, įrenginius, gaminius ir kt. gali tiekti ne mažiau kaip trys gamintojai.</p> <p>Visos projekte nurodytos medžiagos, statybos produktai, įrenginiai ir gaminiai turi būti reikiama tvarka įteisinti ES ir/ar Lietuvoje.</p> <p>Darbų kiekių žiniaraščiai turi būti sudaromi pagal projektavimo užduoties reikalavimus. Projekto brėžiniuose, darbų kiekių žiniaraščiuose darbus grupuoti pagal projekto sudedamąsias dalis ir atskirų darbų grupes (darbų grupių skirstymas turi būti suderintas tarp projektų dalių).</p> |

| Eil. Nr. | Pavadinimas | Reikalavimai |
|----------|---|--|
| | | <p>Formuojant minimalius statybos darbų technologijų ir kokybės reikalavimus panaudoti nuorodas į www.statybostaisykles.lt aktualiose redakcijose esančius atitinkamų statybos darbų technologijų ir kokybės aprašus.</p> <p>Užsakovui turi būti perduotos parengtos darbinės failų versijos su neapribota galimybe juos redaguoti: skaičiuojamosios kainos nustatymo dalis (*.dbf ir *.xls, arba kt. analogiškais formatais), Projekto sudedamųjų dalių projektinių sprendinių brėžiniai – vektorine ir trimate grafika (*.dwg, *.xls, arba kt. analogiškais formatais), tekstinės dalys (*.pdf ir *.docx arba kt. analogiškais formatais).</p> <p>Užsakovui turi būti perduota: Projektuotojo civilinės atsakomybės draudimas, statybą leidžiantis dokumentas, Projektą rengusių specialistų kvalifikaciniai dokumentai, Projekto vadovo paskyrimo dokumentai. Šie dokumentai turi būti pateikti *.adoc ir *.pdf formatais laikantis asmens duomenų apsaugą reglamentuojančių teisės aktų reikalavimų.</p> |
| 23. | <p>Ekspertizės atlikimas</p> <p><i>(vadovaujantis STR 1.04.04:2017 „Statinio projekto ekspertizė ir statinio ekspertizė“):</i></p> | <p>Projekto Ekspertizė yra privaloma.</p> <p>Statinio projekto ekspertizę organizuoja Užsakovas.</p> <p>Projektuotojas privalo pataisyti Projektą pagal privalomas Ekspertizės pastabas per sutartyje numatytą terminą, neatlygintinai.</p> <p>Pataisytą Projektą gavus bendrosios projekto ekspertizės aktą su išvada, kad Projektą galima tvirtinti, Projektuotojas teikia Užsakovui tvirtinti.</p> <p>Viso sutarties galiojimo metu (iki statinio statybos užbaigimo dokumento surašymo datos) Užsakovui užsakius pakartotinę Projekto ekspertizę (bendrąją, dalinę, specialiąją), Projektuotojas privalo pataisyti Projektą pagal tikrinančių asmenų pastabas be papildomo apmokėjimo, net ir tuo atveju, jeigu Užsakovas priėmė Projektą ir pritarė projektiniams sprendiniams.</p> |
| 24. | <p>Projekto vykdymo priežiūra:</p> | <p>Projektuotojas įsipareigoja visą daugiabučio namo atnaujinimo (modernizavimo) darbų vykdymo laikotarpį, nuo statybos pradžios iki statybos užbaigimo įforminimo teisės aktų nustatyta tvarka, organizuoti ir užtikrinti tinkamą statinio projekto vykdymo priežiūros atlikimą, numatytą šioje užduotyje bei galiojančiuose teisės aktuose. Už visas išlaidas, susijusias su projekto vykdymo priežiūros veiklomis, atsakingas Projektuotojas.</p> <p>Statinio projekto vykdymo priežiūra turi būti vykdoma vadovaujantis STR 1.06.01:2016 „Statybos darbai. Statinio statybos priežiūra“ VI skyriumi „Statinio projekto vykdymo priežiūros tvarkos aprašas“, kitais teisės aktais.</p> <p>Privaloma visų statinio Projekto sudedamųjų dalių sprendinių vykdymo priežiūra, kurią vykdo Projektuotojas.</p> <p>Iki statinio statybos pradžios Projektuotojas Užsakovui pateikia ir suderina:</p> |

| Eil. Nr. | Pavadinimas | Reikalavimai |
|----------|-------------|---|
| | | <p>statinio projekto vykdymo priežiūros grupės sudėtį (statinio projekto vykdymo priežiūros vadovo ir visų statinio projekto dalių vykdymo priežiūros vadovų vardai, pavardės, pareigos, dokumentų, suteikiančių teisę eiti atitinkamas pareigas, išdavimo, galiojimo datos ir numeriai, kontaktinė informacija – telefonai, elektroniniai paštai);</p> <p>lankymosi statybvietėje laiką ir tvarką. Projektuotojas visu statinio projekto vykdymo priežiūros laikotarpiu privalo lankytis statomame statinyje (statybvietėje) tokiu periodiškumu, kuris užtikrintų tinkamą statinio projekto vykdymo priežiūros atlikimą, tačiau ne rečiau kaip kartą per mėnesį, o, esant pagrįstam Užsakovo nurodymui, ir dažniau. Lankymosi statybvietėje ir projekto vykdymo priežiūros rezultatai privalo būti fiksuojami Statybos žurnale.</p> <p>Projektuotojo paskirtų (pasamdytų) statinio projekto vykdymo priežiūros vadovo ir statinio projekto vykdymo priežiūros dalies vadovo pareigos ir teisės apibrėžtos STR 1.06.01:2016 VI skyriaus ketvirtajame skirsnyje. Statinio projekto vykdymo priežiūros vadovas ir statinio projekto vykdymo priežiūros dalies vadovas atsako už pareigų vykdymą ir teisių naudojimą ar nepasinaudojimą jomis įstatymų nustatyta tvarka.</p> <p>Projektuotojas privalo vykdyti Užsakovo pateiktus nurodymus, jei jie neprieštarauja galiojantiems Lietuvos Respublikos teisės aktams.</p> <p>Projektuotojas privalo organizuoti ir neatlygintinai atlikti pastebėtų statinio Projekto sprendinių klaidų taisymą. Pateikti pakoreguotus Projekto sprendinius ne vėliau kaip per tris darbo dienas nuo jų paaiškėjimo.</p> <p>Statinio projekto vykdymo priežiūros metu atliekami statinio Projektų sprendinių keitimai atliekami STR 1.04.04:2017 „Statinio projektavimas, projekto ekspertizė“ VI skyriuje nustatyta tvarka.</p> <p>Statinio projekto vykdymo priežiūros metu atliekami statinio Projektų sprendinių keitimai turi būti įregistruojami Statybos darbų žurnale. Užsakovui nurodžius Projektuotojas privalės pildyti elektroninį statybos žurnalą.</p> <p>Statinio projekto vykdymo priežiūros vadovas ir statinio projekto vykdymo priežiūros dalies vadovas, atliekantys statinio Projektų (Projektų dalies) vykdymo priežiūrą, privalo užtikrinti, kad visais atvejais atlikti statinio Projektų (Projektų dalies) sprendinių pakeitimai atitiktų Reglamente (ES) Nr. 305/2011 nurodytus esminius statinių reikalavimus, normatyvinių statybos techninių ir normatyvinių statinio saugos ir paskirties dokumentų reikalavimus. Visais atvejais tokie pakeitimai turi būti suderinti su Užsakovu raštu.</p> <p>Projektuotojas privalo užtikrinti statinio projekto vykdymo priežiūros vadovų (statinio projekto vykdymo priežiūros vadovo ir projekto dalių vadovų pagal kompetenciją) prievolę pasirašyti paslėptų statybos darbų patikrinimo, inžinerinių tinklų, statinio inžinerinių sistemų, technologinių inžinerinių sistemų išbandymo, pripažinimo tinkamais naudoti ir kitus statybos vykdymo dokumentus, jeigu jie atitinka priežiūros statinio projekto dalies sprendinius, normatyvinių statybos techninių, normatyvinių statinio saugos ir paskirties dokumentų reikalavimus.</p> <p>Visu statinio projekto vykdymo priežiūros laikotarpiu Projektuotojas privalo:</p> <p>Teikti patarimus (įskaitant ir privalomus nurodymus) ir bet kokius paaiškinimus</p> |

| Eil. Nr. | Pavadinimas | Reikalavimai |
|----------|-------------|---|
| | | <p>statybos rangovams (subrangovams).</p> <p>Teikti rekomendacijas ir imtis visų būtinų veiksmų, užtikrinant statinio statybos ir apdailos darbų kokybę ir atitiktį projektui;</p> <p>Imtis visų būtinų veiksmų siekiant ištaisyti statinio statybos ir apdailos darbų klaidas;</p> <p>Teikti rekomendacijas Užsakovui tais atvejais, kai rangovas (subrangovai) nevykdo Projektuotojo rekomendacijų ir/ar nurodymų (kai rangovas (subrangovai) pažeidžia Projektuotojo ar Užsakovo teises);</p> <p>Esant Užsakovo prašymui, Projektuotojas privalo dalyvauti visuose gamybiniuose, koordinaciniuose, darbinuose ir kt. susirinkimuose ar pasitarimuose, kuriuose sprendžiami su Projekto įgyvendinimu susiję klausimai;</p> <p>Atlikti visus kitus veiksmus, numatytus galiojančiuose teisės aktuose, reglamentuojančiuose statinio projekto vykdymo priežiūrą, taip pat būtinus jos tinkamam užtikrinimui.</p> <p>Dalyvauti statinio statybos užbaigimo procedūrose, teikiant paaiškinimus statinio užbaigimo Komisijai, kartu su rangovu parengti visą būtiną dokumentaciją, kuri teikiama Komisijos darbui ir LR IS „Infostatyba“ statybos užbaigimo procedūroms atlikti.</p> |

VALSTYBĖS REMIAMOS

DAUGIABUČIO NAMO ATNAUJINIMO (MODERNIZAVIMO) PRIEMONĖS

PAGAL SUDERINTĄ INVESTICIJŲ PLANĄ (I paketas)

| Eil. Nr. | Trumpas darbų aprašymas | Trumpas priemonės aprašymas, nurodant konstrukcinių sprendimų principus, techninės įrangos charakteristikas ir pan. | Atitvaros šilumos perdavimo koeficientas, U (W/m ² K) * | Darbų kiekis (m ² , m, vnt., kompl., butas) |
|---|--|---|--|---|
| Energijos efektyvumą didinančios priemonės | | | | |
| Įėjimo laiptų remontas ir pritaikymas neįgalųjų poreikiams (panduso įrengimas) | | | | |
| 1. | Įėjimo laiptų remontas ir pritaikymas neįgalųjų poreikiams (panduso įrengimas) | <p>Lauko laiptų remontas. Matavimo vienetas apima tokios sudėties statybos darbų ir medžiagų sąnaudų visumą (įskaitant, bet neapsiribojant): 1. <i>Monolitinių laiptų remontuojamos dalies ardymas</i>; 2. <i>Klojinių įrengimas ir išardymas</i>; 3. <i>Betonavimas armuojant</i>. Matavimo vienetas apima tokios sudėties statybos darbų ir medžiagų sąnaudų visumą (įskaitant, bet neapsiribojant): 1. Monolitinių laiptų remontuojamos dalies ardymas; 2. Klojinių įrengimas ir išardymas; 3. Betonavimas armuojant</p> <p>Pandusų su turėklais įrengimas (m² horizontalios projekcijos ploto). Matavimo vienetas apima tokios sudėties statybos darbų ir medžiagų sąnaudų visumą (įskaitant, bet neapsiribojant): 1. <i>Aikštelės paruošimas</i>. 2. <i>Pagrindo įrengimas</i>. 3. <i>Panduso konstrukcijos įrengimas</i>. 4. <i>Turėklų sumontavimas</i>.</p> <p>Pastaba: numatyti, esant galimybei, panduso įrengimą panaudojant buvusias šiukšlių konteinerių patalpas.</p> | | 1 laiptinė Lauko laiptų kiekis (~3 m ³) Panduso plotas (~3 m ²) |
| Nuogrindos sutvarkymas | | | | |

| | | | | |
|-------------------------------|---|---|---|--|
| 2. | Nuogrindos sutvarkymas | <p>Nuogrindos sutvarkymas (0,5m pločio). Matavimo vienetas apima tokios sudėties statybos darbų ir medžiagų sąnaudų visumą (įskaitant, bet neapsiribojant): 1. Nuogrindos dangų ir pagrindų išardymas. 2. Nuolydžio suformavimas. 3. Nuogrindos įrengimas su pagrindo paruošimu. Matavimo vienetas apima tokios sudėties statybos darbų ir medžiagų sąnaudų visumą (įskaitant, bet neapsiribojant): 1. Nuogrindos dangų ir pagrindų išardymas. 2. Nuolydžio suformavimas. 3. Nuogrindos įrengimas su pagrindo paruošimu</p> | - | Nuogrindos kiekis ~140 m |
| Sienų šiltinimo darbai | | | | |
| 3. | Išorinių sienų šiltinimas, įskaitant sienų konstrukcijos defektų pašalinimą | <p>Pastatų sienų šiltinimas iš išorės termoizoliacinėmis plokštėmis, tinkuojant armuotu plonaslauksniu dekoratyviu tinku. Termoizoliacinis sluoksnis neoporas. Termoizoliacinių sluoksnių šilumos perdavimo koeficientas – $U < 0,18 \text{ W}/(\text{m}^2 \cdot \text{K})$ (Sienų balkonuose šiltinimas). Matavimo vienetas apima tokios sudėties statybos darbų ir medžiagų sąnaudų visumą (įskaitant, bet neapsiribojant): 1. Pastolių sumontavimas ir išmontavimas; 2. Sienos paviršiaus paruošimas; 3. Lauko palangių ir stogelių skardinimas; 4. Gaisrinių kopėčių demontavimas ir naujų įrengimas po apšiltinimo; 5. Parapetų skardos nuėmimas ir naujas apskardinimas po apšiltinimo; 6. Plokščių klijavimas ir tvirtinimas smeigėmis; 7. Angokraščių aptaisymas; 8. Išlyginamojo sluoksnio įrengimas, tvirtinant tinklelį; 9. Kampų papildomas armavimas; 10. Gruntavimas; 11. Apdailinio sluoksnio įrengimas; 12. Dažymas.</p> <p>Pastatų sienų šiltinimas iš išorės termoizoliacinėmis plokštėmis, įrengiant vėdinamą fasadą ir aptaisant apdailos plokštėmis. Termoizoliacinis sluoksnis mineralinė vata. Termoizoliacinių sluoksnių šilumos perdavimo koeficientas – $0,25 > U \geq 0,18 \text{ W}/(\text{m}^2 \cdot \text{K})$ (Plytelės. Apdaila įrengiama iš apdailos elementų, kurių gamyklinis plotas ne mažesnis, nei $0,2 \text{ m}^2$). Matavimo vienetas apima tokios sudėties statybos darbų ir medžiagų sąnaudų visumą (įskaitant, bet neapsiribojant): 1. Pastolių sumontavimas ir išmontavimas; 2. Sienų paviršiaus paruošimas; perforuoto cokolinio profilio įrengimas; 3. Lauko palangių ir stogelių skardinimas; 4. Gaisrinių kopėčių demontavimas ir naujų įrengimas po apšiltinimo; 5. Parapetų skardos nuėmimas ir naujas apskardinimas po apšiltinimo; 6.</p> | <p style="text-align: center;">$< 0,18$</p> | <p>Ventiliuojamo fasado kiekis ~4478,06 m²</p> <p>Tinkuojamo fasado (šiltinamų balkonų vidinių sienų) kiekis ~1021,30 m²</p> |

Metaliųjų profilių karkaso sistemos įrengimas; 7. Sienų šiltinimas, privirginant termoizoliacines plokštes; 8. Vėjo izoliacijos įrengimas; 9. Apdailinių plokščių tvirtinimas; 10. Kampų ir angokraščių sutvarkymas.

Fasado apdaila parenkama techninio darbo projekto rengimo metu derinant su užsakovu ir gyventojais. Galimi fasado apdailos tipai ir jų įvairios kombinacijos iš medžiagų:

Plytelės

1. Plytelės turi būti homogeniškos per visa pjūvį, tos pačios spalvos iš visų pusių;
2. Plytelės storis turi būti ne mažesnis nei 12 mm;
3. Atspari šalčiui - tinka naudoti lauko sąlygomis;
4. Spalva derinama su užsakovu;
5. Montuojant fasado apdailos elementus juos montuoti „paslėptu mechaniniu būdu“, neklijuojant.
6. Kitos savybės, t.y. TU nenustatytos savybės turi tenkinti standarto EN14411:2012 minimalius reikalavimus.

Kai pastatas yra aukštesnis nei <5 aukštai, ventiliuojamo fasado apdaila įrengiama iš apdailos elementų, kurių vieneto plotas *ne mažesnis, nei 0,2 kv. m.*

Dekoratyvinis tinkas

1. Pagal cheminę sudėtį – silikoninis, siloksaninis ar akrilinis;
2. Šviesos stiprio (atspindžio) matmuo- ne žemesnis nei 20;
3. Parenkamas tinkas, kurio sudėtyje yra biocidinių medžiagų;
4. Vandens absorbcija: W3 (žema);
5. Vandens garų laidumas: V2 (vidutinė);
6. Degumo klasė: A2-s1, d0;
- 5.7. Spalva derinama su užsakovu.

Ant fasado profilių klijuojama juosta EPDM ar kita UV atspari medžiaga, siekiant išvengti blizgesio ir spalvos kontrasto su fasado apdailos medžiagomis.

| Stogo šiltinimo darbai | | | |
|--------------------------|---|---|--|
| 4. | <p>Sutapdinto (plokščio) stogo šiltinimas, stogo dangos įrengimas</p> | <p>Sutapdintų stogų šiltinimas ant esamos dangos termoizoliacinėmis plokštėmis, įrengiant ritininę (bituminę arba sintetinę) dangą. Termoizoliacinis sluoksnis – putų polistirolas+mineralinė vata. Termoizoliacinių sluoksnių šilumos perdavimo koeficientas – $U < 0,25 \text{ W}/(\text{m}^2 \cdot \text{K})$</p> <p>Matavimo vienetas apima tokios sudėties statybos darbų ir medžiagų sąnaudų visumą (įskaitant, bet neapsiribojant): <i>1. Paviršiaus suvarkymas; 2. Parapeto pakėlimas (iki reikiamo aukščio); 3. Nuohydį formuojančio sluoksnio įrengimas; 4. Stogų šiltinimas termoizoliacinėmis plokštėmis; 5. Papildomos šiltinamosios izoliacijos tvirtinimas; 6. Stogo dangos įrengimas; 7. Įlajų, ventiliacijos kaminėlių įrengimas; 8. Prieglaudy aptaisymas; 9. Parapetų apskardinimas, apsauginės tvorelės įrengimas; 10. Žaibolaodžių įrengimas; 11. Senų kopėčių ir / arba liukų pakeitimas ar paaukštinimas; 12. Antenų ir kt. ant stogo sumontuotų įrenginių nuėmimas ir atstatymas po apšiltinimo.</i></p> <p>Stogeliams, parapetams, kitoms pastato konstrukcijoms ir įrenginiams, kur gali nutūpti paukščiai įrengiami spygliai skirti paukščių baidymui. Atnaujinti žaibolaidžių įrengimą.</p> | <p style="text-align: center;">$\leq 0,16$</p> <p style="text-align: center;">Sutapdinto stogo kiekis ~566,00 m²</p> |
| Cokolių šiltinimo darbai | | | |
| 5. | <p>Cokolio šiltinimas, įskaitant cokolio konstrukcijos defektų pašalinimą, elektros, dujų ar kitų sistemų ar įrengimų nuo šiltinamos sienos (cokolio) atitraukimą</p> | <p>Pastatų cokolių šiltinimas iš išorės iki nuogrindos termoizoliacinėmis plokštėmis, tinkuojant armuotu tinku ir aptaisant apdailos plytelėmis. Termoizoliacinis sluoksnis - ekstrudinis putų polistirenas.</p> <p>Matavimo vienetas apima tokios sudėties statybos darbų ir medžiagų sąnaudų visumą (įskaitant, bet neapsiribojant): <i>1. Paviršiaus paruošimas; 2. Hidroizoliacijos įrengimas; 3. Termoizoliacinių plokščių tvirtinimas, klijuojant ir papildomai tvirtinant smeigėmis; 4. Išlyginamojo sluoksnio įrengimas, tvirtinant tinklelį; 5. Langų angokraščių aptaisymas apdailos plytelėmis; 6. Paviršiaus aptaisymas apdailos plytelėmis.</i></p> | <p style="text-align: center;">$< 0,22$</p> <p style="text-align: center;">Cokolio šiltinimo kiekis (antžeminės dalies) ~168,00 m²</p> <p style="text-align: center;">Cokolio šiltinimo kiekis (požeminės dalies)</p> |

| | | | | |
|--|--|---|---|------------------------|
| | | <p>Pastatų cokolių įgilinamosios ir gruntą dalies šiltinimas iš išorės termoizoliacinėmis plokštėmis ir padengimas drenazine membrana. Termoizoliacinis sluoksnis - ekstrudinis putų polistirenas.</p> <p>Matavimo vienetas tokios sudėties statybos darbų ir medžiagų sąnaudų visumą (įskaitant, bet neapsiribojant): <i>1. Nuogrindos pašalinimas; 2. Grunto atkasimas ir užkasimas; 3. Paviršiaus paruošimas; 4. Hidroizoliacijos įrengimas; 5. Termoizoliacinio sluoksnio padengimas drenazine membrana; 6. Termoizoliacinių plokščių tvirtinimas, klijuojant ir papildomai tvirtinant smeigėmis; 7. Nuogrindos įrengimas su pagrindo paruošimu.</i></p> | | ~196,00 m ² |
| Liftų atnaujinimas | | | | |
| 6. | Liftų atnaujinimas (modernizavimas) – jų keitimas techniniu energiniu požičiu efektyvesniais liftais | <p>Keleivinių liftų atnaujinimas (modernizavimas), pakeičiant techniniu energetiniu požičiu efektyvesniais liftais, kurių kėlimo galia iki 675 kg, kai lifto sustojimų 12.</p> <p>Matavimo vienetas apima tokios sudėties statybos darbų ir medžiagų sąnaudų visumą (įskaitant, bet neapsiribojant): <i>1. Lifto šachtos angų apsauginių aptvėrimų demontavimas. 2. Esamo lifto demontavimas ir utilizavimas. 3. Lifto šachtos koregavimas. 4. Naujo lifto montavimas, pritaikant neįgalųjų poreikiams. 5. Elektros maitinimo įvado pritaikymas. 6. Elektros valdymo tinklų montavimas. 7. Angokraščių aptaisymas metaliniais apvais. 8. Sienu ir grindų apdailos prie lifto šachtos angų sutvarkymas. 9. Lifto įžeminimo sutvarkymas. 10. Lifto paleidimo-derinimo darbai ir pridavimas įgaliosioms įstaigoms.</i></p> <p>Vieno lifto platinimas ir antro lifto įrengimas be platinimo, bet pritaikant pagal reikalavimus atitinkančius įstatymus. Liftas pritaikomas neįgaliesiems, esant galimybei, projektuojama apjungiant šiukslių konteinerių patalpą, rūšio įėjimą ir laiptinės holo erdvę. Detalūs lifto pakeitimo darbai ir sprendimai priimami techninio darbo projekto rengimo metu derinant su užsakovu.</p> | - | 2 vnt. |
| Pastato nuotekų šalinimo sistemų keitimas | | | | |

| | | | | |
|--|--|---|-----------|--|
| | Lietaus nuotekų sistemos keitimas | <p>Pastato lietaus nuotakyno stovų keitimas. Matavimo vienetas apima tokios sudėties statybos darbų ir medžiagų sąnaudų visumą (įskaitant, bet neapsiribojant): 1. <i>Esamo nuotakyno stovų demontavimas.</i> 2. <i>Naujų plastikinių stovų vamzdžių ir fasoninių dalių montavimas nuo žemiausiai stovė pastatytos pravalos (revizijos) iki įlajos.</i> 3. <i>Įlajos montavimas.</i> 4. <i>Hidraulinis bandymas.</i></p> <p>Pastato lietaus nuotakyno rūšio vamzdynų keitimas. Matavimo vienetas apima tokios sudėties statybos darbų ir medžiagų sąnaudų visumą (įskaitant, bet neapsiribojant): 1. <i>Nuotekų sistemos esamų rūšio vamzdynų išardymas.</i> 2. <i>Naujų plastikinių vamzdžių ir fasoninių dalių bei įrangos montavimas nuo išvado įmovo rūsyje iki įmovo stovo pravalai (revizijai) prijungti.</i> 3. <i>Grindų ardymas ir atstatymas vamzdžių klojimo vietoje.</i> 4. <i>Vamzdžių kirtimosi su pastato konstrukcijomis vietų užtaisymas.</i> 5. <i>Hidraulinis bandymas.</i></p> <p>Pastato lietaus nuotakyno (išvadų) keitimas. Matavimo vienetas apima tokios sudėties statybos darbų ir medžiagų sąnaudų visumą (įskaitant, bet neapsiribojant): 1. <i>Esamo nuotakyno vamzdyno demontavimas.</i> 2. <i>Naujų plastikinių vamzdyno vamzdžių ir fasoninių dalių montavimas, jungiant prie rūšio vamzdyno ir kiemo nuotakyno.</i> 3. <i>Žemės darbai.</i> 4. <i>Hidraulinis bandymas.</i></p> | | Lietaus stovų kiekis ~37,00 m |
| Langų, durų keitimas, balkonų stiklinimas | | | | |
| 8. | Butų ir kitų patalpų langų ir balkonų durų keitimas mažesnio šilumos pralaidumo langais (įskaitant apdailos darbus)* | <p>Esamų langų keitimas plastikiniais langais (su varstymo funkcija). Lango plotas daugiau 1,5 m² iki 3,0 m². Plastikinių langų šilumos perdavimo koeficientas – 1,3>U≥1,1 W/(m²·K) Matavimo vienetas apima tokios sudėties statybos darbų ir medžiagų sąnaudų visumą (įskaitant, bet neapsiribojant): 1. <i>Senų blokų išėmimas iš sienų, įskaitant atliekų sutvarkymą;</i> 2. <i>Palangių išėmimas;</i> 3. <i>Naujų montuojamų blokų įstatymas, reguliavimas ir tvirtinimas;</i> 4. <i>Vidaus ir lauko palangių įrengimas;</i> 5. <i>Sandūrų tarp staktų ir sienų hermetizavimas;</i> 6. <i>Angokraščių apdaila.</i></p> | 1,1>U<0,7 | Keičiamų langų ir balkonų durų kiekis ~44,24 m ² |

* balkonai, įėjimų stogeliai, balkonų stiklinimo sprendimai, angokraščiai ir smulkesnės detalės turi turėti vieną dizaino stilių stiklą.

| | | | | |
|--|--|--|---|---|
| | | <p>Langu angokraščiai įrengiami iš fasado apdailos medžiagos. $1,1 \geq U \leq 0,7$ (W/m^2K)</p> <p>Profilijų spalva ir langų skaidymas parenkami techninio darbo projekto rengimo metu derinant ją prie fasado ir esamų langų (jei nekeičiami) su užsakovu. Spalvoti PVC gaminiai profilio gamintojo (gamykliškai) laminuoti dekoratyvinėmis plėvelėmis. Gaminio spalva parenkama pagal profilio gamintojo spalvinį katalogą. Langai varstomi dviejų padėčių su trečia varstymo padėtimi - "mikroventiliacija". Atliekant vidinių angokraščių apdailą, keičiamos vidinės palangės. Varstomų dalių kiekis turi atitikti norminius reikalavimus ir, kad būtų galimybė stiklus išvalyti iš išorės. Pakeistų langų charakteristikos turi tenkinti STR 2.01.02:2016 „Pastatų energinio naudingumo projektavimas ir sertifikavimas“ šioms atitvaroms keliamus reikalavimus A klasės pastatams. Detalūs sprendimai, kiekiai tikslinami techninio darbo projekto rengimo metu derinant su užsakovu.</p> | | |
| <p>9.</p> <p>Bendrojo naudojimo patalpose esančių langų keitimas (įskaitant apdailos darbus)</p> | | <p>Bendrojo naudojimo patalpų esamų langų keitimas plastikiniais langais. Lango plotas daugiau 0,5 m² iki 1,0 m². Plastikinių langų šilumos perdavimo koeficientas – $1,3 > U \geq 1,1$ ($W/m^2 \cdot K$)</p> <p>Matavimo vienetas apima tokios sudėties statybos darbų ir medžiagų sąnaudų visumą (įskaitant, bet neapsiribojant): 1. Senų blokų išėmimas iš sienų, įskaitant atliekų sutvarkymą; 2. Naujų montuojamų blokų įstatymas, reguliavimas ir tvirtinimas; 3. Lauko palangių įrengimas; 4. Sandūrų tarp staktų ir sienų hermetizavimas; 5. Angokraščių apdaila.</p> <p>Liftų holuose esančius stiklo blokelius pakeisti į langus (stiklinimo sprendinius tikslinti TDP rengimo metu) 103 m²., langai bendro naudojimo balkonuose 27 m². $1,1 \geq U \leq 0,7$ (W/m^2K)</p> <p>Profilijų spalva parenkama techninio darbo projekto rengimo metu, derinant ją prie fasado ir su užsakovu. Profilijų spalva parenkama techninio darbo projekto rengimo metu derinant ją prie fasado ir su užsakovu. Spalvoti PVC gaminiai profilio gamintojo (gamykliškai) laminuoti dekoratyvinėmis plėvelėmis. Gaminio spalva parenkama pagal profilio gamintojo spalvinį katalogą.</p> <p>Langai varstomi dviejų padėčių su trečia varstymo padėtimi - "mikroventiliacija". Numatoma vidinių angokraščių apdaila, keičiamos vidinės palangės (pagal poreikį). Varstomų dalių kiekis atitinka norminius reikalavimus. Pakeistų langų</p> | <p>$1,1 > U < 0,7$</p> | <p>Keičiamų langų kiekis ~130 m²</p> |

| | | | |
|---|--|---|--|
| | | <p>charakteristikos turi tenkinti STR 2.01.02:2016 „Pastatų energinio naudingumo projektavimas ir sertifikavimas“ šioms ativaroms keliamus reikalavimus B klasės pastatams.</p> <p>Keičiami viršutiniai laiptinės langai turi tenkinti Gaisrinės saugos pagrindinių reikalavimų 134 punkto reikalavimus.</p> | |
| <p>10.</p> <p>Bendrojo naudojimo lauko durų (įėjimo, tambūro, balkonu, rūšio, konteinerinės, šilumos punkto) keitimas</p> | <p>Esamų durų keitimas plastikinėmis durimis. Durų plotas daugiau 2,0 m². Plastikinių durų šilumos perdavimo koeficientas – $1,6 > U \geq 1,3 \text{ W}/(\text{m}^2 \cdot \text{K})$</p> <p>Matavimo vienetas apima tokios sudėties statybos darbų ir medžiagų sąnaudų visumą (įskaitant, bet neapsiribojant): <i>1. Sienų blokų išėmimas iš sienų, įskaitant atliekų sutvarkymą; 2. Naujų montuojamų blokų įstatymas, reguliavimas ir tvirtinimas; 3. Sandūrų tarp staktų ir sienų hermetizavimas; 4. Spynų ir durų pritraukiklių įrengimas; 5. Angokraščių apdaila</i></p> <p>Esamų durų keitimas metalinėmis durimis. Durų plotas daugiau 2,0 m². Metalinių durų šilumos perdavimo koeficientas – $1,7 > U \geq 1,4 \text{ W}/(\text{m}^2 \cdot \text{K})$</p> <p>Matavimo vienetas apima tokios sudėties statybos darbų ir medžiagų sąnaudų visumą (įskaitant, bet neapsiribojant): <i>1. Sienų blokų išėmimas iš sienų, įskaitant atliekų sutvarkymą; 2. Naujų montuojamų blokų įstatymas, reguliavimas ir tvirtinimas; 3. Sandūrų tarp staktų ir sienų hermetizavimas; 4. Spynų ir durų pritraukiklių įrengimas; 5. Angokraščių apdaila.</i></p> <p>Durų angokraščiai įrengiami iš fasado apdailos medžiagos</p> | <p>Įėjimų į laiptines durys - aliuminio profilio, su stiklo paketu ir elektromagnetinėmis spynomis, klaviatūra ir magnetiniais rakteliais (ne mažiau kaip 3 komplektai butui). Spalva derinama su Užsakovu.</p> <p>Įėjimų į rūšį - metalinės apšiltintos su paprasta cilindrine spyna. Vidaus tambūrų durys - plastikinės. Visos durys sukomplektuotos su pritraukėjais, durų atmušėjais ir atraminėmis kojėlėmis. Durų šilumos perdavimo koeficientas turi atitikti STR 2.01.02:2016 keliamus reikalavimus B klasės pastatams. Lauko durims mechaninio patvarumo klasė, atsparumas kartotiniam varstymui ciklai/klasė, oro skverbties klasė, oro garso izoliacijos rodiklis ir kiti parametrai turi atitikti norminius reikalavimus. Visos medžiagos turi būti sertifikuotos ir įrengiamos pagal gamintojų rekomendacijas.</p> | <p><1,4</p> <p>Plastikinių durų kiekis (~148,16 m²)</p> <p>Metalinių durų kiekis (~33,37m²)</p> |

| | | | | |
|-----|--|--|------|--|
| 11. | Balkonų ar lodžijų įstiklinimas*, ir (ar) naujos įstiklinimo konstrukcijos įrengimą pagal vieną projektą | <p>Nepalikti nestiklinamų ar kitu būdu neuždengiamų bendrojo naudojimo atvirų balkonų. Atviriems, bendro naudojimo balkonams uždengti parenkamos aliuminio lamelės, kirsti / perforuoti nerūdijančio metalo tinklai, įremini nerūdijančio metalo tinklai, kt. sprendimai – derinat juos su užsakovu.</p> <p>Balkono stiklinimas, naudojant plastikinių profilių blokus Matavimo vienetas apima tokios sudėties statybos darbų ir medžiagų sąnaudų visumą (įskaitant, bet neapsiribojant): 1. Angokraščių paruošimas balkonų rėmų konstrukcijos įstatymui; 2. Balkono apdailinės tvorelės stiprinimas; 3. Balkono stiklinimo bloko įstatymas, reguliavimas, tvirtinimas; 4. Sandūrų tarp sienų ir rėmo hermetizavimas; 5. Palangės įrengimas ir tvirtinimas; 6. Angokraščių apdaila.</p> <p>Balkonai stiklinami PVC profilio langais per visą aukštį stiklas skaidrus, apatinė stiklinimo dalis – saugus stiklas. Profilis spalvotas, spalva parenkama techninio darbo projekto rengimo metu atsižvelgiant į fasado spalvos sprendinius.</p> <p>Visos lodžijos stiklinamos pagal vieną projektą. Investicijų plane numatomas visų _vnt. lodžijų naujas įstiklinimas. Lodžijos stiklinamos PVC profilių langais. Profilių spalva parenkama techninio darbo projekto rengimo metu atsižvelgiant į fasado spalvos sprendinius derinant su užsakovu. Spalvoti PVC gaminiai profilio gamintojo (gamykliškai) laminuoti dekoratyvinėmis plėvelėmis. Gaminio spalva parenkam pagal profilio gamintojo spalvinį katalogą.</p> <p>Stiklo paketai – iš dviejų stiklų, iš kurių vienas selektyvinis. Tarpas tarp stiklų užpildomas argono dujomis. Stiklinimo konstrukcija montuojama nuo balkono plokštės apačios iki lubų (apatinė dalis - saugus matinis ir/ar tonuotas stiklas, stiklo tono spalva parenkama techninio darbo projekto rengimo metu atsižvelgiant į fasado spalvos sprendinius). Varstomų dalių kiekis turi atitikti norminius reikalavimus ir, kad būtų galimybė stiklus išvalyti iš išorės. Detalūs sprendimai priimami techninio darbo projekto rengimo metu derinant su užsakovu.</p> | <1,3 | Stiklinamų balkonų kiekis ~938,10 m ² |
|-----|--|--|------|--|

* balkonai, įėjimų stogeliai, balkonų stiklinimo sprendimai, angokraščiai ir smulkesnės detalės turi turėti vieną dizaino stilistiką.

Elektros instaliacijos modernizavimas

| | | | | |
|------------|---|--|--------------------------------------|---|
| <p>12.</p> | <p>Bendrojo naudojimo elektros inžinerinės sistemos, apšvietimo sistemos atnaujinimas</p> | <p>Horizontalios instaliacijos magistralinių kabelių ir rūšio patalpų apšvietimo instaliacijos kabelių, prietaisų, šviestuvų keitimas. Matavimo vienetas apima tokios sudėties statybos darbų ir medžiagų sąnaudų visumą (įskaitant, bet neapsiribojant): 1. <i>Esamų laidų, šviestuvų, jungiklių demontavimas.</i> 2. <i>Elektros instaliacinių vamzdžių montavimas.</i> 3. <i>Sujungimų, atšakų ir pravadų dėžučių montavimas.</i> 4. <i>Elektros kabelių montavimas.</i> 5. <i>Jungiklių ir šviestuvų montavimas rūšio bendrojo naudojimo patalpose ir gyventojų sandėliukuose.</i> 6. <i>Varžų matavimas.</i> Vertikalios instaliacijos magistralinių kabelių ir namo laiptinių apšvietimo instaliacijos kabelių, prietaisų, šviestuvų keitimas pastuose nuo 6 iki 9 aukštų Matavimo vienetas apima tokios sudėties statybos darbų ir medžiagų sąnaudų visumą (įskaitant, bet neapsiribojant): 1. <i>Esamų laidų, šviestuvų, jungiklių demontavimas.</i> 2. <i>Elektros instaliacinių vamzdžių montavimas.</i> 3. <i>Elektros kabelių montavimas.</i> 4. <i>Paskirstymo ir instaliacinių dėžučių montavimas.</i> 5. <i>Jungiklių montavimas.</i> 6. <i>Laiptinių šviestuvų su judesio davikliais, lauko šviestuvų su šviesos-tamsos davikliais montavimas.</i> 7. <i>Varžų matavimas.</i> Butų apskaitos paskirstymo skydų rekonstrukcija, įrengiant automatinius jungiklius. Matavimo vienetas apima tokios sudėties statybos darbų ir medžiagų sąnaudų visumą (įskaitant, bet neapsiribojant): 1. <i>Esamų jungiklių skyde demontavimas.</i> 2. <i>Montažinių profilių tvirtinimas automatinių jungiklių montavimui.</i> 3. <i>Kabelių gyslų komutavimui gnybtyną montavimas.</i> 4. <i>Automatinių jungiklių montavimas.</i> 5. <i>Varžų matavimas.</i> Įvadinių paskirstymo skydų ĮPS modernizavimas, kai skaičiuojamoji galia daugiau 150 kW. Matavimo vienetas apima tokios sudėties statybos darbų ir medžiagų sąnaudų visumą (įskaitant, bet neapsiribojant): 1. <i>Esamų (keičiamų) aparatų demontavimas.</i> 2. <i>Naujų saugiklių-kirčių blokų ir tripolių automatinių jungiklių montavimas.</i> 3. <i>Kabelių (laidų) prijungimas prie aparatų.</i> 4. <i>Varžų matavimas.</i> 5. <i>Įvadinių paskirstymo skydų paruošimas įjungimui.</i> Ties jėgimu į laiptinę ir arkoje įrengiamas lauko apšvietimas su šviesos tamsos būvio davikliu.</p> | <p style="text-align: center;">-</p> | <p>Rūšio patalpų plotas (~376 m²)</p> <p>1 laiptinė</p> <p>Butų apskaitos paskirstymo skydų kiekis (60 butų)</p> <p>Įvadinių paskirstymo skydų kiekis (1 vnt.)</p> |
|------------|---|--|--------------------------------------|---|

Karštojo vandentiekio sistemos vamzdynų ir įrenginių keitimas

| | | | | |
|----------------------------------|--|---|---|--|
| 13. | <p>Karšto vandens sistemos pertvarkymas, atnaujinimas, vamzdynų keitimas ir (ar) izoliavimas</p> | <p>Magistralinių karšto vandentiekio sistemos vamzdynų keitimas pastatuose nuo 6 iki 9 aukštų. Matavimo vienetas apima tokios sudėties statybos darbus ir medžiagų sąnaudų visumą (įskaitant, bet neapsiribojant): 1. <i>Esamų aršto vandentiekio magistralinių vamzdynų demontavimas.</i> 2. <i>Naujų vamzdynų montavimas.</i> 3. <i>Sumontuotų vamzdynų izoliavimas.</i> 4. <i>Uždaromosios armatūros montavimas.</i> 5. <i>Vamzdžių kirtimosi su pastato konstrukcijomis vietų užtaisymas.</i> 6. <i>Vamzdynų praplovimas, dezinfekcija, hidraulinis bandymas</i></p> <p>Karšto vandentiekio sistemos tiekiamųjų stovų keitimas sanitariniame mazge pastatuose nuo 6 iki 9 aukštų (m stovo). Matavimo vienetas apima tokios sudėties statybos darbus ir medžiagų sąnaudų visumą (įskaitant, bet neapsiribojant): 1. <i>Esamų karšto vandentiekio stovų demontavimas.</i> 2. <i>Naujų karšto vandentiekio stovų ir atšakų į butus (iki skaitiklių) montavimas, įskaitant stovų ir atšakų atjungiamosius bei stovų vandens išleidimo čiaupus.</i> 3. <i>Sumontuotų vamzdynų izoliavimas.</i> 4. <i>Stovų prijungimas prie esamų karšto vandens tinklų butuose.</i> 5. <i>Vamzdžių kirtimosi su pastato konstrukcijomis vietų užtaisymas.</i> 6. <i>Vamzdynų praplovimas, dezinfekcija, hidraulinis bandymas.</i></p> <p>Karšto vandentiekio sistemos cirkuliacinių stovų keitimas sanitariniame mazge pastatuose (m stovo). Matavimo vienetas apima tokios sudėties statybos darbus ir medžiagų sąnaudų visumą (įskaitant, bet neapsiribojant): 1. <i>Esamų karšto vandentiekio cirkuliacinių stovų demontavimas.</i> 2. <i>Naujų karšto vandentiekio cirkuliacinių stovų montavimas.</i> 3. <i>Uždaromosios ir reguliuojamosios armatūros montavimas.</i> 4. <i>Sumontuotų vamzdynų izoliavimas.</i> 5. <i>Vamzdžių kirtimosi su pastato konstrukcijomis vietų užtaisymas.</i> 6. <i>Vamzdynų praplovimas, dezinfekcija, hidraulinis bandymas</i></p> | <p>Magistralinių vamzdynų (nuo 6 iki 9 aukšto) kiekis (~616 m)</p> <p>Magistralinių vamzdynų (sanitariniame mazge) kiekis (~168 m)</p> <p>Magistralinių vamzdynų (sanitariniame mazge) (nuo 6 iki 9 aukšto) kiekis (~168 m)</p> | |
| Šildymo sistemos remontas | | | | |
| 14. | <p>Šilumos punkto ar katilinės įrengimas,</p> | <p>Šilumos punkto modernizavimas, keičiant esamus įrenginius į 2 kontūrų modulinis įrenginys, kai skirtomųjų įrenginių galia iki 300kW. Matavimo vienetas apima tokios sudėties statybos darbus ir medžiagų sąnaudų visumą</p> | <p>1 komplektas (~293 kW)</p> | |

| | | | | |
|------------|---|--|---|--|
| | <p>keitimas, pertvarkymas arba individualių katilų ir (ar) karšto vandens ruošimo įrenginių įrengimas ar keitimas</p> | <p>(įskaitant, bet neapsiribojant): 1. Esamų šilumos punktų demontavimas. 2. Naujų šilumos mazgų su karšto vandens ruošimu montavimas. 3. Prijungimas prie vandens tiekimo, šildymo sistemos, šilumos tinklų ir karšto, ir šalto vandens sistemų. 4. Padengimas antikorozine danga ir izoliavimas folija padengtais kevalais. 5. Hidraulinis bandymas</p> | | |
| <p>15.</p> | <p>Šildymo sistemos atnaujinimas ar pertvarkymas (balansavimas, vamzdžių vamzdžių keitimas, izoliavimas, šildymo prietaisų, termostatinų ventilių įrengimas, individualių šilumos apskaitos prietaisų ar daliklių sistemos įrengimas)</p> | <p>Uždaromosios armatūros stovams keitimas pastatuose nuo 6 iki 9 aukštų. Matavimo vienetas apima tokios sudėties statybos darbų ir medžiagų sąnaudų visumą (įskaitant, bet neapsiribojant): 1. Esamos uždarymo armatūros demontavimas; 2. Naujos uždarymo armatūros sumontavimas; 3. Senų drenazo ir nuorinimo ventilių pakeitimas arba naujų sumontavimas; 4. Keičiamų sistemos stovų ar visos sistemos (jeigu stovų daug) hidraulinis išbandymas; 5. Sumontuotos įrangos izoliavimas</p> <p>Uždaromosios armatūros magistralėms keitimas pastatuose nuo 6 iki 9 aukštų. Matavimo vienetas apima tokios sudėties statybos darbų ir medžiagų sąnaudų visumą (įskaitant, bet neapsiribojant): 1. Esamos uždarymo armatūros demontavimas; 2. Naujos uždarymo armatūros sumontavimas; 3. Senų drenazo ir nuorinimo ventilių pakeitimas arba naujų sumontavimas; 4. Magistralinių vamzdžių hidraulinis išbandymas; 5. Sumontuotos įrangos izoliavimas.</p> <p>Termostatinų radiatorių rankinio valdymo - reguliavimo vožtuvų montavimas. Matavimo vienetas apima tokios sudėties statybos darbų ir medžiagų sąnaudų visumą (įskaitant, bet neapsiribojant): 1. Vamzdžių paruošimas. 2. Termostatinų vožtuvų montavimas</p> <p>Šildymo radiatorių pakeitimas naujais šildymo radiatoriais. Matavimo vienetas apima tokios sudėties statybos darbų ir medžiagų sąnaudų visumą (įskaitant, bet neapsiribojant): 1. Radiatorių atjungimas, atsukant ilgasriegius. 2. Esamų radiatorių nuėmimas, išnešimas ir pakrovimas į transporto priemones arba</p> | <p>Automatinių balansavimo/sr auto reguliavimo ventilių kiekis (28 vnt.)</p> <p>Magistralinių šildymo sistemos vamzdžių kiekis nuo 6 iki 9 aukštų (~308 m)</p> <p>Radiatorių skaičius ~ 228vnt. (bendras galingumas ~296,4 kW)</p> <p>Termostatinų vožtuvų kiekis</p> | |

| | | | | |
|---|------------------------------|--|---|--|
| | | <p><i>sudėjimas į paketus. 3. Radiatorių laikiklių tvirtinimas. 4. Naujų radiatorių pakabinimas ant laikiklių. 5. Radiatorių prijungimas prie vamzdyno.</i></p> <p>Vienvamzdės šildymo sistemos stovų vamzdynų keitimas į dvivamzdės sistemos stovų vamzdynus pastatuose nuo 6 iki 9 aukštų (m stovų). Matavimo vienetas apima tokios sudėties statybos darbų ir medžiagų sąnaudų visumą (įskaitant, bet neapsiribojant): 1. Stovų vamzdyno nuo magistralinių iki šildymo prietaisų demontavimas. 2. Naujų stovų ir prijungiamųjų vamzdynų montavimas. 3. Šildymo prietaisų prijungimas prie naujai sumontuotų stovų. 4. Naujų vamzdynų gruntavimas, dažymas. 5. Vamzdynų hidraulinis bandymas. 6. Rūsyje iki perdangos vamzdyno izoliavimas.</p> <p>Magistralinių šildymo sistemos vamzdynų izoliacijos keitimas pastatuose nuo 6 iki 9 aukštų. Matavimo vienetas apima tokios sudėties statybos darbų ir medžiagų sąnaudų visumą (įskaitant, bet neapsiribojant): 1. Esamos izoliacijos nuardymas. 2. Vamzdžių nuvalymas. 3. Vamzdynų dažymas korozijai atspariais dažais. 4. Vamzdžių, ventilių, flanšų, alkūnių izoliavimas.</p> <p>Automatinių balansavimo/srauto reguliavimo ventilių įrengimas pastatuose nuo 6 iki 9 aukštų. Matavimo vienetas apima tokios sudėties statybos darbų ir medžiagų sąnaudų visumą (įskaitant, bet neapsiribojant): 1. Esamos uždarymo ir reguliavimo armatūros demontavimas; 2. Naujo ventilio ir balansinių ventilių montavimas; 3. Šildymo sistemos stovų reguliavimas ir pridavimas eksploatacijai; 4. Sumontuotos įrangos izoliavimas</p> | | <p>(~228 vnt.)</p> <p>Šildymo sistemos magistralių vamzdynų armatūros kiekis (~18 vnt.)</p> <p>Šildymo sistemos stovų armatūros kiekis (~18 vnt.)</p> <p>Šildymo sistemos stovų kiekis (~1363 m.)</p> <p>Magistralinių vamzdynų izoliavimas (~308 m)</p> |
| Šildymo ir karštojo vandens apskaitos modernizavimas | | | | |
| 16. | Šildymo daliklinės apskaitos | <p>Matavimo vienetas apima tokios sudėties statybos darbų ir medžiagų sąnaudų visumą (įskaitant, bet neapsiribojant): 1. Šilumos daliklių montavimas. 2. Nuotolinio duomenų nuskaitymo, kaupimo ir perdavimo prietaisų ir įrenginių montavimas. 3. Nuotolinio</p> | - | <p>Šilumos dalikliai (~228 vnt.)</p> |

| | | | | |
|--|--|--|---|--------------------------|
| | sistemos nuo 101 iki 200 šilumos daliklių su nuotoliniu duomenų nuskaitymu įrengimas. | <i>duomenų nuskaitymo apskaitos sistemos derinimas ir adresų įregistravimas</i> | | |
| Ventiliacijos atnaujinimas (modernizavimas) | | | | |
| 17. | Vėdinimo sistemos sutvarkymas arba pertvarkymas, įskaitant mechaninio vėdinimo sistemos su šilumogrąžos (rekuperacijos) funkcija įrengimas | <p>Natūralios ventiliacijos sistemos atnaujinimas. Matavimo vienetas apima tokios sudėties stovybos darbų ir medžiagų sąnaudų visumą (įskaitant, bet neapsiribojant): 1. <i>Vėdinimo kanalų valymas, sandarinimas.</i> 2. <i>Vėdinimo grotelių keitimas.</i> 3. <i>Vėdinimo kanalų dalies virš stogo remontas.</i> 4. <i>Vėdinimo kanalų biocheminis apdorojimas</i> Išvalomi ir dezinfekuojami natūralaus vėdinimo kanalai, suremontuojamos ir atstatomos apgriuvusios kaminėlių dalys, pakeičiamos vėdinimo grotelės. Įrengiama decentralizuota rekuperacinė vėdinimo sistema. Darbai. 1. Vėdinimo kanalų valymas, dezinfekavimas; 2. Vėdinimo grotelių keitimas; 3. Vėdinimo kanalų remontas virš stogo. Naudojamos medžiagos ir įranga turi būti sertifikuoti ir atitikti STR ir gamintojų reikalavimus, darbai atliekami laikantis atitinkamų taisyklių. Kiekis: ~60 butų</p> | - | 1 kompletas (60 butų) |
| 18. | Individualių rekuperatorių įrengimas | <p>Ventiliacijos sistemos modernizavimas, įrengiant individualius mini rekuperatorius butuose. Rekuperatoriaus išorinių grotelių spalva pritaikoma prie fasado.</p> <p>Projektuojamiems įrenginiams nustatomi reikalavimai: - Rekuperavimo efektyvumas, šilumogrąža, proc- ne mažiau 85 proc.; - Oro padavimas – ne mažiau 3 oro tiekimo režimais/greičiai; - Triukšmas - ne daugiau 35 dB; - Darbinė temperatūra – nuo -20 °C iki +25°C; - Galimybė dirbti reversiniu režimu (tiekimo – ištraukimo režimu); - Sudedamosios dalys: daugkartinio naudojimo filtras, triukšmo slopintuvas (jei montuojamas tiesiogiai į sieną), šilumos rekuperavimo elementas, belaidis valdymo pultelis;</p> | | 60 vnt. |

| | | | | |
|---|--|--|---|---|
| | | <ul style="list-style-type: none"> - Valdymo būdas - lengva montuoti ir paprasta valdyti; - Elektros tiekimas – 220V; - Pritaikytas vienos patalpos rekuperavimui; - Spalva derinama su užsakovu; - Oro padavimo/išmetimo grotelės montuojamos į lango angokraštį; - Išorinė elektros instaliacija (el. laidai vedami ventiliuojame fasade). <p>Tikslūs sprendiniai, techninės specifikacijos ir darbų apimtys (kiekiai) nustatomos techninio darbo projekto rengimo metu.</p> | | |
| Fotoelektrinių modulių sistemų montavimas | | | | |
| 19. | Atsinaujinančių energijos šaltinių (saulės, vėjo, geoterminės ar aeroterminės energijos) įrengimas | <p>Fotovolinių saulės modulių tinklinių jėgainių daugiau 10,0 kW iki 20,0 kW galios įrengimas ant pastatų plokščių stogų.</p> <p>Matavimo vienetas apima tokios sudėties statybos darbų ir medžiagų sąnaudų visumą (įskaitant, bet neapsiribojant): 1. <i>Stogo dangos paviršiaus paruošimas.</i> 2. <i>Saulės modulių konstrukcijos montavimas.</i> 3. <i>Tvirtinimo taškų stoge hidroizoliavimas.</i> 4. <i>Saulės modulių montavimas.</i> 5. <i>Keitiklių ir kitos elektros įrangos montavimas.</i> 6. <i>Elektros kabelių klojimas ir komutavimas.</i> 7. <i>Įžeminimo įrengimas.</i> 8. <i>Elektrinių parametrijavimų matavimas.</i></p> | - | 8 kW |
| Kitos valstybės remiamos priemonės | | | | |
| Buitinių nuotekų sistemos atnaujinimas ar keitimas | | | | |
| 20. | Buitinių nuotekų sistemos atnaujinimas ar keitimas | <p>Pastato buitinio nuotakyno rūšio vamzdžių skersmuo 110 mm.</p> <p>Matavimo vienetas apima tokios sudėties statybos darbų ir medžiagų sąnaudų visumą (įskaitant, bet neapsiribojant): 1. <i>Nuotekų sistemos esamų rūšio vamzdžių išardymas.</i> 2. <i>Naujų plastikinių vamzdžių ir fasoninių dalių bei įrangos montavimas nuo išvado įmovo rūšyje iki įmovo stovo pravalai (revizijai) prijungti.</i> 3. <i>Grindy ardyimas ir atstatymas vamzdžių klojimo vietoje.</i> 4. <i>Vamzdžių kirtimosi su pastato konstrukcijomis vietų užtaisymas.</i> 5. <i>Hidraulinis bandymas.</i></p> <p>Pastato buitinio nuotakyno stovų keitimas, kai vamzdžių skersmuo 110 mm.</p> <p>Matavimo vienetas apima tokios sudėties statybos darbų ir medžiagų sąnaudų visumą</p> | - | <p>Pastato buitinio nuotakyno rūšio vamzdžių keitimo kiekis (~41 m)</p> <p>Buitinio nuotakyno</p> |

| | | | |
|---|--|---|---|
| | | (įskaitant, bet neapsiribojant): 1. Esamo nuotakyno stovų demontavimas. 2. Naujų plastikinių stovų vamzdžių ir fasoninių dalių montavimas nuo žemiausiai stove pastatytos pravalos (revizijos) iki buto sistemos prijungimo jungties. 3. Vamzdžių kirtimosi su pastato konstrukcijomis vietų užtaisymas. 4. Stovo išvedimas virš stogo sistemai vėdinti. 5. Stovo vėdinamosios dalies hermetizavimas stogo perdangoje. 6. Hidraulinis bandymas. Pastato buitinio nuotakyno (išvadų) keitimas, kai vamzdžių skersmuo 110 mm. Matavimo vienetas apima tokios sudėties statybos darbų ir medžiagų sąnaudų visumą (įskaitant, bet neapsiribojant): 1. Esamų nuotakyno vamzdžių demontavimas. 2. Naujų plastikinių vamzdžių ir fasoninių dalių montavimas, jungiant prie rūšio vamzdžio ir kiemo nuotakyno. 3. Žemės darbai. 4. Hidraulinis bandymas. Pakeičiami stovai į atitinkamo diametro naujus betriukšmius vamzdžius, numatant nuotekų stovų revizijas. Esant techninei galimybei, magistraliniai vamzdiniai rūsyje iškeliami iš gyventojų rūšio patalų (sandėliukų) į koridorius. | stovų keitimo kiekis (~172 m) Pastato buitinio nuotakyno (išvadų) keitimo kiekis (~10 m) |
| Priešgaisrinės saugos įrenginių sistemos modernizavimas | | | |
| 21. | Priešgaisrinės signalizacijos sistemos įrengimas (1 jutiklis). | Matavimo vienetas apima tokios sudėties statybos darbų ir medžiagų sąnaudų visumą (įskaitant, bet neapsiribojant): 1. Dūmų jutiklių (siųstuvų-imtuvų) kompleksų montavimas. 2. Aliarmo sirenos, blykstės arba skambučio su rezerviniu maitinimu montavimas. 3. Apsauginės sistemos derinimas. | Signalizacijos sistemos (jutiklių) kiekis (~24 vnt.) |
| 22. | Gaisrinių čiaupų spintelių keitimas. | Matavimo vienetas apima tokios sudėties statybos darbų ir medžiagų sąnaudų visumą (įskaitant, bet neapsiribojant): 1. Esamų spintelių demontavimas. 2. Naujų spintelių įtvirtinimas sienų nišose. 3. Durelių įstatymas ir reguliavimas. 4. Gaisrinės įrangos komplektavimas spintelėse. | Gaisrinių čiaupų spintelių kiekis (~24 vnt.) |
| Šaltojo vandentiekio sistemos vamzdynų ir įrenginių keitimas | | | |
| 23. | Geriamojo vandens sistemos | Šaltojo vandentiekio sistemos stovų keitimas, pastatuose nuo 6 iki 9 aukštų. Matavimo vienetas apima tokios sudėties statybos darbų ir medžiagų sąnaudų visumą (įskaitant, bet neapsiribojant): 1. Esamų vamzdžių demontavimas. 2. Naujų stovų ir atšakų į butus, įskaitant stovų ir atšakų atjungiamuosius bei stovų vandens išleidimo | Šaltojo vandentiekio sistemos stovų kiekis |

| | | | | |
|---------------------------------------|--|---|---|--|
| | atnaujinimas ar keitimas | <p>čiaupus, montavimas ir prijungimas prie esamo tinklo butuose. 3. Sumontuoti vamzdynų izoliavimas. 4. Vamzdžių kirtimosi su pastato konstrukcijomis vietų užtaisymas. 5. Vamzdynų praplovimas, dezinfekcija, hidraulinis bandymas.</p> <p>Šalto vandentiekio magistralinių ir gaisro gesinimo sistemų vamzdynų keitimas, pastatuose nuo 6 iki 9 aukštų.</p> <p>Matavimo vienetas tokios sudėties statybos darbu ir medžiagų sąnaudų visumą (įskaitant, bet neapsiribojant): 1. Esamų vamzdynų demontavimas. 2. Naujų vamzdynų montavimas. 3. Uždaromosios armatūros montavimas. 4. Sumontuotų vamzdynų izoliavimas. 5. Vamzdžių kirtimosi su pastato konstrukcijomis vietų užtaisymas. 6. Vamzdynų praplovimas, dezinfekcija, hidraulinis bandymas.</p> <p>Pastato geriamojo vandens vamzdynų ir įrenginių keitimas ar (ar) pertvarkymas pagal STR 2.02.01:2004 „Gyvenamieji pastatai“, kitus teisės aktus. Atnaujinami šalto vandens stovai, magistraliniai vamzdynai rūsyje ir uždaromoji armatūra. Keičiami vamzdynai izoliuojami. Esant techniniai galimybei, šalto vandens magistraliniai vamzdynai rūsyje iškeliami iš gyventojų rūsio patalų (sandėliukų) į koridorius, kartu rūsio koridoriuose lengvai prieinamose vietose įrengiant stovų uždaromąją armatūrą. Darbų apimtys, medžiagos ir sprendimai parenkami techninio darbo projekto rengimo metu.</p> | | <p>(~168 m)</p> <p>Šalto vandentiekio magistralinių ir gaisro gesinimo sistemų vamzdynų kiekis (~ 308 m)</p> |
| Kiti bendrieji statybos darbai | | | | |
| 24. | Laiptinių vidaus sienų, lubų, grindų paruošimas ir dažymui ir dažymas, turėklų atnaujinimas ir dažymas | <p>Bendrojo naudojimo laiptinių laiptų turėklų paprastasis remontas.</p> <p>Matavimo vienetas tokios sudėties statybos darbu ir medžiagų sąnaudų visumą (įskaitant, bet neapsiribojant): 1. Nešvarumų nuo paviršiaus nuvalymas. 2. Atstojusių dažų nuvalymas. 3. Surūdijusių vietų nuvalymas ir padengimas rūdžių rišikliu. 4. Nuvalytų vietų gruntavimas. 5. Paviršių dažymas. 6. Netinkamų porankių keitimas naujais</p> <p>Bendrojo naudojimo laiptinių grindų ir laiptų paprastasis remontas su paviršiaus dažymu.</p> <p>Matavimo vienetas tokios sudėties statybos darbu ir medžiagų sąnaudų visumą (įskaitant, bet neapsiribojant): 1. Pažeistų vietų iškirtimas. 2. Išmušų užtaisymas. 3. Paviršių paruošimas dažymui. 4. Paviršių dažymas.</p> | - | <p>Laiptinių kiekis - 1 vnt.</p> <p>Laiptinių turėklų kiekis (~ 118 m²)</p> <p>Laiptinių grindų ir laiptų plotas (~218 m²)</p> |

| | | |
|---|---|--|
| | <p>Bendrojo naudojimo laiptinių lubų paprastasis remontas su paviršiaus dažymu. Matavimo vienetas apima tokios sudėties statybos darbų ir medžiagų sąnaudų visumą (įskaitant, bet neapsiribojant): 1. Senų dažų nuplovimas. 2. Paviršių gruntavimas. 3. Paviršių glaistymas. 4. Paviršių dažymas.</p> <p>Bendrojo naudojimo laiptinių sienų paprastasis remontas su paviršiaus dažymu. Matavimo vienetas apima tokios sudėties statybos darbų ir medžiagų sąnaudų visumą (įskaitant, bet neapsiribojant): 1. Senų dažų pašalinimas. 2. Paviršių gruntavimas. 3. Paviršių glaistymas. 4. Paviršių dažymas</p> <p>Sienų, lubų, pertvarų pažeistų vietų remontas, lyginimas, paviršių paruošimas prieš dažymą (pašalinamas pelėsis, nešvarumai, atšokę ir besilupantys dažai ir rūdys, atsipalaidavusios paviršiaus dalelės, nuvalomos vandenyje tirpstančias dėmes, nušlifuojamas paviršius), glaistymas, dažymas (spalva, spalvinis dizainas bei raštas derinami techninio darbo projekto rengimo metu su užsakovu). Įvertinti esamų silpnų srovių padėti ir projektinius sprendinius suderinti su tinklų savininkais. Pažeistų laiptų pakopų, laiptų aikštelių ir tambūro grindų remontas, išlyginamojo sluoksnio įrengimas, paruošimas dažymui, dažymui dilimui atspariais neslidžiais poliuretanimiais epoksidinės dervos dažais, turinčiais šias savybes įrodančius sertifikatus (spalva, spalvinis dizainas bei raštas parenkami techninio darbo projekto rengimo metu derinant su užsakovu). Laiptinės turėklų, porankių ir metalinių konstrukcijų atnaujinimas. Detalūs sprendimai, medžiagos parenkamos techninio darbo projektorengimo metu derinant su užsakovu.</p> | <p>Laiptinių lubų plotas (~218 m²)</p> <p>Laiptinių sienų plotas (~518 m²)</p> |
| Skaičiuojamosios šiluminės energijos sąnaudų sumažinimas | | |
| 25. | <p>Lyginant su skaičiuojamosiomis šiluminės energijos sąnaudomis iki Projekto sprendinių įgyvendinimo: Skaičiuojamųjų šiluminės energijos sąnaudų sumažėjimas, palyginus su esama padėti numatomas 53 %.</p> <p>Skaičiuojamųjų šiluminės energijos sąnaudų sumažėjimas, palyginus su esama padėti numatomas 164,54 kWh/m²/metus.</p> <p>Projekte turi būti pateikti tai įrodantys reikalingi skaičiavimai, kiti dokumentai.</p> | |

DETALŪS METADUOMENYS

| | |
|---|---|
| Dokumento sudarytojas (-ai) | VšĮ „Atnaujinkime miestą“ 300662245, Panerių g. 20, LT-03209 Vilnius |
| Dokumento pavadinimas (antraštė) | TECHNINĖ UŽDUOTIS SU PRIEMONĖMIS (TUSKULĖNŲ G. 41, VILNIUS) |
| Dokumento registracijos data ir numeris | 2024-08-07 Nr. 04-24-421 |
| Dokumento gavimo data ir dokumento gavimo registracijos numeris | – |
| Dokumento specifikacijos identifikavimo žymuo | ADOC-V1.0 |
| Parašo paskirtis | Pasirašymas |
| Parašą sukūrusio asmens vardas, pavardė ir pareigos | |
| Sertifikatas išduotas | |
| Parašo sukūrimo data ir laikas | 2024-08-06 16:20:10 (GMT+03:00) |
| Parašo formatas | XAdES-T |
| Laiko žymoje nurodytas laikas | 2024-08-06 16:20:25 (GMT+03:00) |
| Informacija apie sertifikavimo paslaugų teikėją | EID-SK 2016, AS Sertifitseerimiskeskus EE |
| Sertifikato galiojimo laikas | 2024-04-26 10:01:55 – 2027-04-26 10:01:55 |
| Parašo paskirtis | Pasirašymas |
| Parašą sukūrusio asmens vardas, pavardė ir pareigos | |
| Sertifikatas išduotas | |
| Parašo sukūrimo data ir laikas | 2024-08-07 09:09:30 (GMT+03:00) |
| Parašo formatas | XAdES-T |
| Laiko žymoje nurodytas laikas | 2024-08-07 09:09:42 (GMT+03:00) |
| Informacija apie sertifikavimo paslaugų teikėją | EID-SK 2016, AS Sertifitseerimiskeskus EE |
| Sertifikato galiojimo laikas | 2023-03-12 12:10:58 – 2028-03-10 23:59:59 |
| Informacija apie būdus, naudotus metaduomenų vientisumui užtikrinti | "Registravimas" paskirties metaduomenų vientisumas užtikrintas naudojant "RCSC IssuingCA, VI Registru centras - i.k. 124110246 LT" išduotą sertifikatą "Dokumentų valdymo sistema Avilys, Vilniaus miesto savivaldybės administracija, i.k. 188710061 LT", sertifikatas galioja nuo 2021-12-20 09:38:49 iki 2024-12-19 09:38:49 |
| Pagrindinio dokumento priedų skaičius | – |
| Pagrindinio dokumento pridedamų dokumentų skaičius | – |
| Priedamo dokumento sudarytojas (-ai) | – |
| Priedamo dokumento pavadinimas (antraštė) | – |
| Priedamo dokumento registracijos data ir numeris | – |
| Programinės įrangos, kuria naudojantis sudarytas elektroninis dokumentas, pavadinimas | Dokumentų valdymo sistema „Avilys“, versija 3.5.74.2 |
| Informacija apie elektroninio dokumento ir elektroninio (-ių) parašo (-ų) tikrinimą (tikrinimo data) | Atitinka specifikacijos keliamus reikalavimus. Visi dokumente esantys elektroniniai parašai galioja (2024-08-07 10:52:15) |
| Paieškos nuoroda | – |
| Papildomi metaduomenys | Nuorašą suformavo 2024-08-07 10:52:15 Dokumentų valdymo sistema „Avilys“ |