



Užsakovas (statytojas): UAB „MANO BŪSTAS NERIS“

Statinio projekto pavadinimas: **DAUGIABUČIŲ PASKIRTIES (DAUGIABUČIŲ PASKIRTIES GRUPĖ) PASTATO VILNIAUS M., TUSKULĖNŲ G. 6, ATNAUJINIMO (MODERNIZAVIMO) PROJEKTAS**

Statybos vieta: **Tuskulėnų g. 6, Vilniaus m**

Statybos rūšis: Kapitalinis remontas

Statinio pavadinimas: Daugiabutis gyvenamasis namas

Statinio kategorija: Ypatingasis statinys

Projekto rengimo etapas: TECHNINIS DARBO PROJEKTAS

Byla: I

Laida: 0

Dalis: **Bendroji dalis**

Projekto numeris: 24.02.103-TDP

Projektuotojas: UAB „Progresyvūs projektai“

Direktorė:

Projekto vadovė:

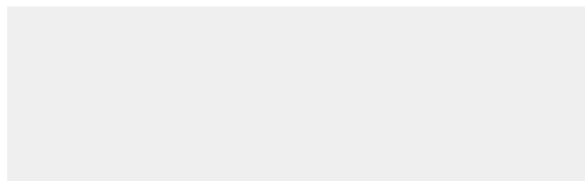

TECHNINIS DARBO PROJEKTAS
DAUGIABUČIŲ PASKIRTIES (DAUGIABUČIŲ PASKIRTIES GRUPĖ) PASTATO VILNIAUS M.,
TUSKULĖNŲ G. 6, ATNAUJINIMO (MODERNIZAVIMO) PROJEKTAS
SUDĖTIES DALIŲ SAŲVADAS

Eil. Nr.	Žymuo	Projekto dalys (žymėjimas, sudėtis, komplektavimas)	Vykdytojas
1	2	3	4
I.	24.02.103-TDP -BD	BENDROJI DALIS (BD)	
II.	24.02.103-TDP -SP	SKLYPO PLANAS (SP)	
III.	24.02.103-TDP-SA	STATINIO ARCHITEKTŪRA (SA)	
IV.	24.02.103-TDP -SK	STATINIO KONSTRUKCIJOS (SK)	
INŽINERINIAI TINKLAI			
V.	24.02.103-TDP -VN	VANDENTIEKIO - NUOTEKŲ ŠALINIMO (VN)	
VI.I	24.02.103-TDP -ŠT	ŠILUMOS GAMYBA IR TIEKIMAS (ŠT)	
VI.II.	24.02.103-TDP -ŠV	ŠILDYMAS - VĖDINIMAS (ŠV)	
VII.	24.02.103-TDP -E	ELEKTROTECHNIKA (E)	
VIII.	24.02.103 -TDP-PVA	PROCESŲ VALDYMAS IR AUTOMATIZACIJA (PVA)	
IX.	24.02.103-TDP-D	VIDAUS DUJOTEKIS (D)	
X.	24.02.103-TDP-SO	PASIRENGIMAS STATYBAI IR STATYBOS DARBŲ ORGANIZAVIMAS (SO)	

BENDRIEJI DUOMENYS.

PROJEKTO DALIES DOKUMENTŲ SUDĖTIES ŽINIARAŠTIS

Eil. Nr.	Pavadinimas	Lapų skaičius	Lapo Nr.
1.	Antraštinis lapas	1	1
2.	TDP sudėties dalių sąvadas	1	2
3.	Dokumentų sudėties žiniaraštis	1	3
4.	Projekto dalių vadovų sprendinių tarpusavio suderinimas	1	4
5.	Bendrieji statinio rodikliai	2	5-6
6.	Aiškinamasis raštas	12	7-18
7.	Priedas Nr. 1 „Pagrindiniai projektavimo duomenys, normatyviniai dokumentai, kuriais vadovaujantis buvo parengtas Techninis darbo projektas“	1	19
8.	Priedas Nr. 2 techninės būklės vertinimas	3	20-22
9.	Bendroji techninė specifikacija 24.02.103-TDP-BD-TS	20	23-42
10.	Projekto techninė užduotis	36	43-78
11.	Specialieji reikalavimai Nr. SRD-01-250619-00736	14	79-92
12.	UAB „Vilniaus vandenys“ prisijungimo sąlygos	3	93-95
13.	UAB „Grinda“ Techninės sąlygos	2	96-97
14.	AB „Vilniaus šilumos tinklai“ projektavimo sąlygos	9	98-106
15.	AB „Energijos skirstymo operatorius“ prisijungimo sąlygos Nr. TS25-54255	4	107-110
16.	AB „Energijos skirstymo operatorius“ prisijungimo sąlygos Nr. 25-01357D	2	111-112
17.	Statinio konstrukcijų ekspertizės aktas	24	113-136
18.	Inžinerinių geologinių tyrimų ataskaita	23	137-159
19.	Statybą leidžiantis dokumentas	3	160-162
20.	Licencijų sąrašas	1	163

0	2025.06	Statybai		
LAIDA	DATA	LAIDOS STATUSAS IR IŠLEIDIMO PRIEŽASTYS		
KVAL. DOK. NR.	 www.pprojektai.lt J. Zauerveino 3-1, LT-92122, Klaipėda Tel. 8-46 216071, info@pprojektai.lt	STATINIO PROJEKTO PAVADINIMAS DAUGIABUČIŲ PASKIRTIES (DAUGIABUČIŲ PASKIRTIES GRUPĖ) PASTATO VILNIAUS M., TUSKULĖNŲ G. 6, ATNAUJINIMO (MODERNIZAVIMO) PROJEKTAS		
	PAREIGOS	VARDAS, PAVARDĖ	PARAŠAS	STATINIO NR. IR PAVADINIMAS
				01-DAUGIABUTIS GYVENAMAS NAMAS
				DOKUMENTO PAVADINIMAS BENDROJI DALIS. PROJEKTO DALIES DUKUMENTŲ SUDĖTIES ŽINIARAŠTIS
				LAIDA
				0
KALBOS TRUMP. LT	STATYTOJAS	UAB "MANO BŪSTAS NERIS"		DOKUMENTO ŽYMUO
				24.02.103-TDP-BD-T
			LAPAS	LAPŲ
			1	1

**TECHNINIO DARBO PROJEKTO
DAUGIABUČIŲ PASKIRTIES (DAUGIABUČIŲ PASKIRTIES GRUPĖ) PASTATO VILNIAUS
M., TUSKULĖNŲ G. 6, ATNAUJINIMO (MODERNIZAVIMO) PROJEKTAS**

**PROJEKTO DALIŲ VADOVŲ PROJEKTO SPRENDINIŲ TARPUSAVIO
SUDERINIMAS**

Projekto dalis	PDV V.Pavardė	Parašas
Statinio architektūra		
Statinio konstrukcijos		
Sklypo planas		
Vandentiekio nuotekų šalinimo		
Šilumos tiekimas ir gamyba		
Šildymas–vėdinimas		
Elektrotechnika		
Vidaus dujotiekis		
Pasirengimo statybai ir statybos darbų organizavimo dalis		
Procesų valdymas ir automatizavimas		

DAUGIABUČIŲ PASKIRTIES (DAUGIABUČIŲ PASKIRTIES GRUPĖ) PASTATO VILNIAUS M.,
TUSKULĖNŲ G. 6, ATNAUJINIMO (MODERNIZAVIMO) PROJEKTAS
PROJEKTO NR. 24.02.103

BENDRIEJI RODIKLIAI

Pritariu parengtam techniniam darbo projektui: „Daugiabučių paskirties (daugiabučių paskirties grupė) pastato Vilniaus m., Tuskulėnų g. 6, atnaujinimo (modernizavimo) projektas“.

Statinio kategorija: statinys priskiriamas ypatingiesiems statiniams.

Pavadinimas	Mato vienetas	Kiekis prieš remontą	Kiekis po remonto	Pastabos
I SKLYPAS	Nesuformuotas			
II GYVENAMASIS PASTATAS, UNIK. NR. 1096-8016-2010				
1. Paskirties rodikliai (butų ir komercinių patalpų skaičius)	vnt.	30	30	
2. Pastato bendrasis plotas*	m ²	2059,85	2373,70	
3. Naudingasis plotas*	m ²	1717,35	1717,35	
4. Pastato tūris*	m ³	7507	7934	<i>Pastato tūris padidėjo dėl pastato sienų ir cokolio apšiltinimo</i>
5. Aukštų skaičius	vnt.	5	5	
6. Pastato aukštis*	m	15,55	15,90	
7. Butų skaičius (gyvenamajame name), iš jų:	vnt.	30	30	
1 kambario	vnt.	5	5	
2 ir daugiau kambarių	vnt.	25	25	
8. Energetinio naudingumo klasė		F	A	
9. Pastato (patalpų) akustinio komforto sąlygų klasė		-	Ne žemesnė E klasei	
10. Statinio atsparumo ugniai laipsnis		I	I	
11. Gaisro apkrovos kategorija		1	1	
12. Kiti papildomi pastato rodikliai -		-	-	
12.1. atitvarų šilumos perdavimo koeficientas:				
12.2. Pamatų	W/m ² K	-	0,15	
12.3. Cokolio	W/m ² K	-	0,12	
12.4. Sienų	W/m ² K	-	0,14/0,16	
12.5. Stogo	W/m ² K	-	0,14	
12.6. Rūsio perdangos	W/m ² K	-	0,26	
12.7. Durų	W/m ² K	-	1,4	
12.8. Langų	W/m ² K	-	1,0	
III INŽINERINIAI TINKLAI				
1. Buities nuotekų šalintuvas				Išvadas F1
Tinklų ilgis*	m	-	6,40	<i>I grupės nesudėtingas</i>
Vamzdžio skersmuo	mm	-	Ø110	

Apsaugos zona	m	-	2x2,5	<i>statinys</i>
2. Lietaus nuotekų šalintuvas				Išvadas L1
Tinklų ilgis*	m	-	6,00	<i>I grupės nesudėtingas statinys</i>
Vamzdžio skersmuo	mm	-	Ø110	
Apsaugos zona	m	-	2x2,5	

* Žvaigždute pažymėti rodikliai apskaičiuojami vadovaujantis Nekilnojamojo daiktų kadastro duomenų nustatymo taisyklėmis, kurias tvirtina Lietuvos Respublikos žemės ūkio ministras. Baigus statybą ir atlikus kadastrinius matavimus šie rodikliai gali turėti neesminių nukrypimų

UAB „PROGRESYVŪS PROJEKTAI“

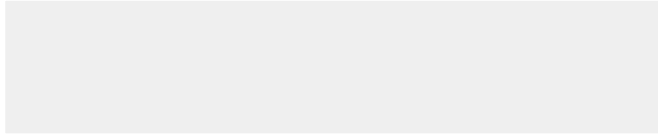

I. BENDRIEJI DUOMENYS AIŠKINAMASIS RAŠTAS

Projekto pavadinimas ir adresas: Daugiabučių paskirties (daugiabučių paskirties grupė) pastato Vilniaus m., Vileišio g. 6, atnaujinimo (modernizavimo) projektas.

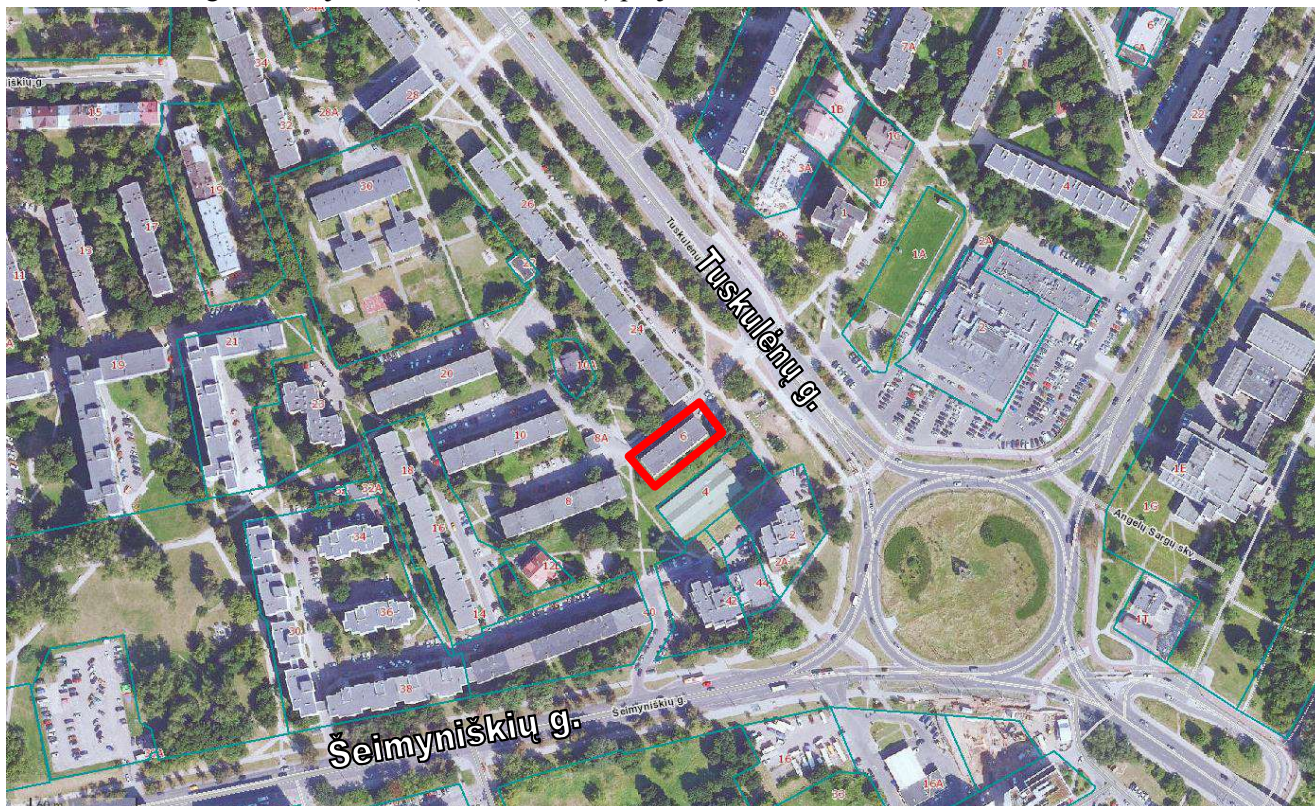

Pav. 1 „Situacijos schema“

Projekto tikslas: gauti statybą leidžiantį dokumentą ir vykdyti statybos darbus.

Projekto užsakovas (statytojas): UAB „Mano Būstas Neris“, kodas: 121483222, direktorė: Renata Kairytė.

Pagrindinis projektuotojas: UAB „Progresyvūs projektai“, adresas: J. Zauerveino g. 3-1, LT-92122, Klaipėda, direktorė: Danutė Zubavičienė.

Projektavimo pagrindas: Daugiabučio namo Tuskulėnų g. 6, Vilniuje, atnaujinimo (modernizavimo) projekto investicijų planas, VĮ Registrų centras „Nekilnojamojo turto registro duomenų bazės išrašas“ Nr. 10/228762, Butų (patalpų) sąrašas pastate, Pastato energinio naudingumo sertifikatas Nr.KG-0233-01123, Techninė projektavimo užduotis, Specialieji reikalavimai Nr. SRD-01-250619-00736, UAB „Vilniaus vandenys“ Prisijungimo sąlygos Nr.PS25-17, UAB „Grinda“ Techninės sąlygos Nr.25/254, AB „Vilniaus

0	2025.04	Statybai		
LAIDA	DATA	LAIDOS STATUSAS IR IŠLEIDIMO PRIEŽASTYS (JEI TAIKOMA)		
 KVAL. DOK. NR.	P R O G R E S Y V Ū S P R O J E K T A I www.pprojektai.lt J.Zauerveino 3-1, LT-92122, Klaipėda Tel. 8-46 216071, info@pprojektai.lt		STATINIO PROJEKTO PAVADINIMAS DAUGIABUČIŲ PASKIRTIES (DAUGIABUČIŲ PASKIRTIES GRUPĖ) PASTATO VILNIAUS M., TUSKULĖNŲ G. 6, ATNAUJINIMO (MODERNIZAVIMO) PROJEKTAS	
	PAREIGOS	VARDAS, PAVARDĖ	PARAŠAS	STATINIO NR. IR PAVADINIMAS 01-DAUGIABUTIS GYVENAMAS NAMAS
			DOKUMENTO PAVADINIMAS AIŠKINAMASIS RAŠTAS	LAID 0
KALBOS TRUMP. LT	STATYTOJAS UAB "MANO BŪSTAS NERIS"		DOKUMENTO ŽYMUO 24.02.103-TDP-BD-AR	LAPAS 1
				LAPŲ 12

šilumos tinklai“ Prisijungimo sąlygos Nr. 25235, AB ESO techninės sąlygos Nr. 25-01357D ir TS25-54255, LR Statybos įstatymas, kiti įstatymai, reglamentuojantys statinio saugos ir paskirties reikalavimus, teisės aktai, reglamentuojantys esminius statinio reikalavimus ir statinio techninius parametrus pagal statinių ar statybos produktų charakteristikų lygius ir klases, higienos normos, teritorijų planavimo dokumentai.

Projekto rūšis (stadija): techninis darbo projektas.

Projekto daly: bendroji, sklypo plano, architektūros, konstrukcijų, vandentiekio - nuotekų, šildymo - vėdinimo, šilumos gamybos ir tiekimo, elektrotechnikos, pasirengimo statybai ir statybos darbų organizavimo, procesų valdymo ir automatizavimo.

Projekto atlikimo kalba: lietuvių.

Statybos rūšis: kapitalinis remontas (pagal STR 1.01.08:2002 „Statinio statybos rūšys“).

Projektavimo objektas: pastatas-gyvenamasis namas, unikalus Nr. 1096-8016-2010, pažymėjimas plane 1A5/p, aukštų skaičius: 5, gyvenamosios paskirties patalpų skaičius: 30 vnt.

Projektuojamo pastato paskirtis: gyvenamoji 6.3 (trijų ir daugiau butų pastatai). Pastatas – P.1.3 grupės pagal pavojingumą gaisro atžvilgiu.

Statinio kategorija: ypatingas statinys (statinys priskiriamas ypatingiems statiniams pagal STR 1.01.03:2017 „Statinių klasifikavimas“).

Trumpas situacijos apibūdinimas: remontuojamas pastatas yra susiformavusioje urbanistinėje struktūroje Vilniaus miesto centrinėje dalyje, adresu Tuskulėnų g. 6. Privažiavimas prie pastato – iš Tuskulėnų g. Automobilių stovėjimo aikštelė yra šiauriau pastato. Pagrindinis patekimas į pastatą – iš šiaurinės pusės.

Pastato gretimybės: pastatą supa daugiabučiai gyvenamieji pastatai.

Modernizuojamas pastatas yra teritorijoje, kuri patenka į Kultūros vertybių registre registruotos nekilnojamo kultūros paveldo vietovės – Vilniaus senamiesčio vizualinės apsaugos pozonį (un. k. KVR 16073, statusas – paminklas).

Trumpas remontuojamo pastato apibūdinimas: Remontuojamas 5 aukštų pastatas, pastatytas 1968 m. Pastate suformuota 30 nekilnojamojo turto vienetų. Pastato bendras plotas: 2059.85 m². Pastato sienos – gelžbetonio plokštė. Pamatai – betoniniai su akmenukų apdaila. Aplink pastatą vietomis įrengta nuogrinda. Stogas sutapdintas su vidiniu lietaus vandens nuvedimu. Stogas nešiltintas. Balkonų įstiklinimai įrengti ne pagal vieningą projektą, skirtingo medžiagiškumo ir skaidymo, dalis balkonų neįstiklinta. Bendro naudojimo patalpų lauko durys metalinės.

Pastato (gyvenamojo namo) modernizavimo projekto sprendiniai apima: išorinių atitvarų apšiltinimą: pastato fasadų, cokolio, pamatų, stogo, langų ir bendro naudojimo patalpų durų keitimą, balkonų įstiklinimą. Inžinerinių sistemų atnaujinimas: vandentiekio ir nuotekų, šilumos gamybos ir tiekimo, vėdinimo, elektros instaliacijos, fotovoltinių saulės modulių įrengimas ant stogo, žaibosaugos atstatymas.

Esamos pastato būklės įvertinimas:

- **Pamatai, cokolinė dalis, nuogrinda:** Pamatai – betoniniai su akmenukų apdaila. Nuogrinda apie namą su deformacijomis, vietomis nuogrindos nėra. Pamatų vizualinė būklė - patenkinama.
- **Fasadinės sienos:** Sienų konstrukcija – surenkamos gelžbetonio plokštės. Plokštės ir siūlės paveiktos erozijos. Vizualinė sienų būklė – patenkinama.
- **Stogas:** Plokščias sutapdintas su prilydomąja bitumine danga. Sutapdinto stogo bituminė danga susidėvėjusi, be apšiltinimo sluoksnio. Stogo karnizai aprtrupėję, paveikti erozijos, pažeistas apsauginis betono sluoksnis. Stogo vizualinė būklė - patenkinama.
- **Langai:** Esami langai PVC konstrukcijos, dalis langų – mediniai. Esami langai nesandarūs neatitinka keliamų energinio naudingumo reikalavimų.
- **Rūsio perdangos:** Rūsio perdangos būklė patenkinama. Rūsio perdanga g/b plokščių, termoizoliacinis sluoksnis neįrengtas
- **Balkonai:** Balkonų laikanti konstrukcija – gelžbetoninės plokštės, vietomis konstrukcijos paveiktos erozijos, pažeistas betono apsauginis sluoksnis. Dalis balkonų įstiklinti, balkonų aptvėrimai – g/b plokštės. Balkonų vizualinė būklė – patenkinama.
- **Inžinerinių tinklų būklė:** Esamos būklės įvertinimas pateiktas „Daugiabučio gyvenamojo namo Tuskulėnų g. 6, Vilniuje atnaujinimo (modernizavimo) investicijų plane“.

DOKUMENTO ŽYMUO	LAPAS	LAPŲ	LAIDA
24.02.103-TDP-BD-AR	2	12	0

Projektavimo apimtis: išorinių atitvarų apšiltinimas: pastato fasadų, cokolio, stogo; langų, durų keitimas, balkonų stiklinimas, įėjimų sutvarkymas. Inžinerinių sistemų atnaujinimas.

Namo esamos/numatomos įgyvendinti padėties energinio naudingumo įvertinimas:

Projekto rodikliai							
Rodikliai	Pastato energinio naudingumo klasė	Inicijuojamos šiluminės sąnaudos patalpų šildymui ir karštam vandeniui ruošti		Inicijuojamos šiluminės sąnaudos patalpų šildymui ruošti	Inicijuojamos šiluminės sąnaudos patalpų karštam vandeniui ruošti	Skaičiuojamas šiluminės energijos sąnaudų sumažėjimas palyginti su esamos padėties duomenimis	Išmetamo sesd CO ₂ kiekio sumažėjimas
	Naudingumo klasė	kwh per metus	kwh m ² per metus	kwh m ² per metus	kwh m ² per metus	Procentais	Tonų per metus
Esami rodikliai	F	455403.11	242.87	147.32	95.55		
Paketo rodikliai	A	121824.6	64.97	24.49	40.48	73	77.72

- Pamatų požeminė dalis apšiltinama eksrtudiniu polistirenu ($\delta=250$ mm), $U=0.15$ W/m²K;
 - Cokolis apšiltinamas polistireniniu putplasčiu ($\delta=250$ mm), $U=0.18$ W/m²K;
 - Rūsio lubos apšiltintos akmens vata ($\delta=100$ mm): $U=0.26$ W/m²K;
 - Lauko sienos apšiltinamos:
 - termoizoliaciniais moduliniiais skydais iš inžinerinės medienos užpildytais mineraline vata ($\delta=30+160+60$ mm), $U=0.14$ W/m²K;
 - mineraline vata ($\delta=230$ mm) ir priešvėjinė vata ($\delta=30$ mm): $U=0.16$ W/m²K;
 - Stogas apšiltintas polistireniniu putplasčiu ($\delta=220$ mm) ir akmens vata ($\delta=30$ mm): $U=0.14$ W/m²K;
- Apšiltinus išorines sienas, pamatus, cokolį, rūsio perdangą, pakeitus langus ir duris, įstiklinus balkonus, suremontavus vandentiekio ir nuotekų sistemą, šildymo - vėdinimo sistemą, sumažinami šilumos nuostoliai ir eksploatacinės energijos sąnaudos.

Projektavimo apimtis: Pastato (gyvenamojo namo) modernizavimo projekto sprendiniai apima: išorinių atitvarų apšiltinimą: pastato fasadų, cokolio, pamatų, stogo, langų ir bendro naudojimo patalpų durų keitimą, balkonų įstiklinimą. Inžinerinių sistemų atnaujinimas: vandentiekio ir nuotekų, šilumos gamybos ir tiekimo, vėdinimo, elektros instaliacijos, fotovoltinių saulės modulių įrengimas ant stogo, žaibosaugos atstatymas.

Techniniu darbu projektu sprendžiama:

- Krūmų 1,5 m atstumu nuo pastato naikinimas (darbai atliekami konkrečių krūmų naikinimą suderinus su pastato administratoriumi ir Techninės priežiūros vadovu).
- Dekoratyviniai želdiniai išsaugomi, jei želdiniai trukdo modernizacijos darbams, jie gali būti perkelti suderinus darbus su namo administratoriumi.
- Prie statybvietės, informacinio skydo, kuriame nurodoma pagrindinė informacija apie statybos objektą, statytoją, rangovą, projektuotoją, įrengimas.
- Atitraukiami įvadinių dujų vamzdžiai nuo sienos per apšiltinimo sluoksnio storį. Rangovas atsakingas už susiderinimą su AB „Energijos skirstymo operatorius“ dujų tinklais, atitraukimo darbus atlieka AB „Energijos skirstymo operatorius“.
- Antenas ir kitus nepažymėtus fasadų elementus, priklausančius butų ir kitų patalpų savininkams, prieš pradėdant vykdyti statybos darbus nusiima savininkai. Atlikus fasado šiltinimo darbus, nuimti elementai gali būti pritvirtinami prie fasadų į ankstesnes vietas tik elementų savininkui parengus tam reikalingą projektą ir gavus statybos leidimą kaip tai numato teisės aktai bei susiderinus elementų tvirtinimo mazgus su Rangovu, tvirtinimo darbus atliekant su Rangovo priežiūra. Palydovinės antenos po apšiltinimo darbų tvirtinamos ant stogo tam numatytose vietose, susiderinus vietą ir tvirtinimo mazgus su Rangovu.
- Esami išoriniai kondicionierių blokai numontuojami. Ant stogo numatoma vieta butų savininkų kondicionierių įrengimui. Kondicionierių vamzdeliai pravedami pastato fasadu (prie esamos lauko sienos, prieš skydų įrengimą). Montavimo darbus atlieka kondicionieriaus savininkas, montavimo mazgus susiderinęs su Rangovu. Įrangos savininkas savo rizika įsivertina įrenginio našumą, montuojant jį ant stogo. Įrengimo darbai atliekami su Rango priežiūra.
- Užmūrijamas/-i laistymo įvadas/-ai (atliekamas suderinus su namo administratoriumi).

DOKUMENTO ŽYMUO	LAPAS	LAPŲ	LAIDA
24.02.103-TDP-BD-AR	3	12	0

- Demontuojama esama nuogrinda aplink pastatą (betono, plytelių ir kitų medžiagų).
- Demontuojama betoninių plytelių danga ties įėjimais.
- Ryšių ir elektros kabeliai aptaisomi specialiais apsauginiais metaliniais profiliais (paliekant juos po apšiltinimo sluoksniu ir termoizoliaciniais skydais). Atlikus remonto darbus kabeliai turi būti atstatomi ir paliekami tvarkingi.
- Inžinerinių tinklų ženklavimas, pastato numeris, vėliavos laikiklis ir kiti smulkūs elementai nuimami nuo fasadų.
- Demontuojami įėjimų į laiptines lauko laiptai ir aikštelės, įėjimų stogeliai, stogelių kolonos ir kiti elementai prie įėjimų.
- Demontuojami prie įėjimų esantys šviestuvai.
- Kasama tranšėja pastato perimetru iki pamato pado apačios.
- Cokolis ir pamatų blokai nuvalomi nuo dulkių ir purvo, tarpblokinės siūlės hermetizuojamos, sandarinamos ir padengiamos fungicidiniais skysčiais.
- Įrengiama pamato hidroizoliacija (iki pamato pado apačios).
- Fasadai nuvalomi nuo dulkių ir purvo, nuplaunami aukšto slėgio srove. Tarpblokinės siūlės atidengiamos, išvalomos ir užsandarinamos. Fasadai padengiami fungicidiniais skysčiais. Įtrūkę fasado ir cokolio paviršiai pagal poreikį sutvarkomi/stiprinami.
- Demontuojamos įėjimų ir rūšio lauko durys, tambūrų durys. Angos pritaikomos naujų durų gaminių montavimui: pagal poreikį platinamos/ siauriamos, esant poreikiui – įrengiamos naujos sąramos.
- Demontuojamos neįteisintos statybos rūšio lauko sienos su užpildais (langu ir durimis): atstatoma situacija, nurodyta kadastriniuose planuose
- Esamos metalinės konstrukcijos nuvalomos ir paruošiamos dažymui. Laidai nuo stogo dangos atitraukiami per apšiltinimo sluoksnį, ant sienų - uždengiami apsauginiais metaliniais profiliais.
- Tambūro ir rūšio sienos (plane nurodytose vietose) paruošiamos apšiltinimo ir apdailos įrengimui.
- Tambūro ir laiptinės grindys iki pirmos laiptų pakopos paruošiamos apdailos įrengimui.
- Rūšio lubos paruošiamos apšiltinimo įrengimui.
- Demontuojama nereikalinga ir/ ar keičiama elektros instaliacija.
- Laiptinės sienos ir lubos paruošiamos apdailos įrengimui, numušamas atšokęs tinkas ir pertinkuojama.
- Grežiamos angos, mini rekuperatorių įrengimui.
- Demontuojami visi langai. Platinamos balkono langų angos.
- Nupjaustomi langų angokraščiai.
- Demontuojama dalis laiptinės lauko sienų: formuojamos angos laiptinės vitrininių langų įrengimui.
- Demontuojami visi balkonų stiklinimai, atitvarai, šoninės sienutės ir balkonų grindų/ lubų apdaila.
- Balkonų grindų išlyginamojo sluoksnio su apdaila demontavimas, paliekant balkono plokštės laikančiąją konstrukciją.
- Demontuojamos langų palangės, balkonų, įėjimo stogelių, stogo, vėdinimo kaminų ir parapetų apskardinimai ir aptaisymai skarda.
- Demontuojami išlipimo ant stogo liukai, angos paruošiamos naujų liukų įrengimui.
- Stogas nuvalomas nuo šiukšlių, susikaupusi drėgmė pašalinama iš esamų stogo konstrukcijų. Stogo dangos pūslių, nelygumų vietose ruloninės stogo dangos pašalinama, stogo konstrukcijos išdžiovinamos, ruloninė stogo danga užtaisoma (kad tarnautų kaip sandari garo izoliacija), jos paviršius išlyginamas ir paruošiamas ruloninės dangos įrengimui.
- Antenos ir atotampas ant stogo nuimamos (nebenaudojamos antenos demontuojamos).
- Vėdinimo kanalai išvalomi ir dezinfekuojami, kanalai atstatomi.
- Remontuojami vėdinimo kaminais: atstatomas apsauginis sluoksnis, siūlės išvalomos ir užpildomos skiediniu, kaminais paaukštinami.
- Demontuojami vėdinimo kaminėliai ir alsuokliai.
- Demontuojamos esamos įlajos.

DOKUMENTO ŽYMUO	LAPAS	LAPŲ	LAIDA
24.02.103-TDP-BD-AR	4	12	0

- Sutvarkomi esamų kirtimai per stogą, įrengiamos specialios movos.
- Laidai nuo stogo dangos atitraukiami per apšiltinimo sluoksnį.
- Pamatai šiltinami iki alt. -1.2 m nuo žemės paviršiaus. Cokolis apšiltinamas ir apdailinamas mozaikiniu dekoratyviniu akmenukų tinku.
- Išorinės sienos šiltinamos apšiltinamos termoizoliaciniais moduliniiais skydais iš inžinerinės medienos, kompleksine pastatų šiltinimo sistema (cokolis, sienos balkonų viduje) ir ventiliuojama fasado šiltinimo sistema (tarpai tarp skydų ir zonos, kur techniškai nėra galimybės įrengti skydus). Fasada apdailinami fibrocementinėmis plokštėmis.
- Balkonų viduje esančios išorinės sienos apšiltinamos ir nutinkuojamos.
- Pastato stogas apšiltinamas ir aptaisomas rulonine danga.
- Parapetai paaukštinami, apšiltinami ir apskardinami.
- Įrengiamos naujos lietaus įlajos.
- Įrengiama apsauginė stogo tvorelė.
- Vėdinimo kanalai paaukštinami, apšiltinami ir aptaisomi rulonine stogo danga. Įrengiamos vėjo turbinos.
- Įrengiamas naujas apšiltintas (rakinamas) liukas užlipimui ant stogo.
- Įrengiami nauji vėdinimo kaminėliai, alsuokliai, antenos ir kiti įrenginiai.
- Ant stogo numatoma vieta butų savininkų kondicionierių įrengimui. Kondicionierių vamzdeliai pravedami pastato fasadu (prie esamos lauko sienos, prieš skydų įrengimą). Montavimo darbus atlieka kondicionieriaus savininkas, montavimo mazgus susiderinęs su Rangovu. Įrangos savininkas savo rizika įsivertina įrenginio našumą, montuojant jį ant stogo. Įrengimo darbai atliekami su Rango priežiūra.
- Keičiami butų langai į dvejų kamerų (3 stiklų) stiklo paketo langus. Butų langai įrengti termoizoliaciniuose skyduose, balkonų langai – įrengiami apšiltinimo sluoksnyje. Gaminio $U \leq 1.0 \text{ W/m}^2\text{K}$.
- Keičiami laiptinės langai – aliuminio konstrukcijos vitrininiai langai su 1 kameros (2 stiklų) saugaus stiklo paketu ir mikroventiliacija. Gaminio $U \leq 1.0 \text{ W/m}^2\text{K}$. Montuojami išnešti į apšiltinimo sluoksnį.
- Keičiami rūšio langai PVC konstrukcijos su 1 kameros (2 stiklų) saugaus stiklo paketu ir mikroventiliacija. Gaminio $U \leq 1.0 \text{ W/m}^2\text{K}$. Montuojami išnešti į apšiltinimo sluoksnį.
- Visiems langams įrengiamos orlaidės (tiek esamiems, tiek keičiamiems). Naujai projektuojamiems langams orlaidės įrengiamos stiklo pakete, o esamiems langams lango rėme.
- Visiems langams rengiamos skardinės palangės. Langams termoizoliaciniuose skyduose įrengiami tūriniai angokraščiai iš aliuminio kompozito lankstinio.
- Įrengiamos naujos PVC arba MDF plokštės baltos spalvos palangės iš vidaus visiems keičiamiems langams. Balkonuose esantiems langams balkonų viduje palangės įrengiamos iš plytelių. Palangių medžiagiškumas derinamas su kiekvieno buto savininku individualiai.
- Keičiamiems butų langams įrengiama vidaus angokraščių apdaila, balkonų viduje esantiems langams angokraščių apdaila įrengiama iš abiejų pusių.
- Nauji balkonų įstiklinimai įrengiami PVC konstrukcijos nuo perdangos iki perdangos, stiklo paketas - su saulės kontrole. Balkonų stiklinimams numatomi cinkuoto dažyto metalo turėklai, kurie tvirtinami į rėmą.
- Balkonų laikančios konstrukcijos stiprinamos: įrengiami nauji gręžtiniai poliai, įrengiamos kolonos ir metalinių konstrukcijų aprėminimas. Balkonai praplatinami išbetonuojant naujas grindis praplatintoje dalyje.
- Platinami balkonų stogeliai išbetonuojant.
- Balkonų pertvarinės sienutės prailginamos, apdailinamos fibrocementinėmis plokštėmis.
- Balkonų lubos sutvarkomos ir dažomos.
- Balkonų grindims įrengiama hidroizoliacija, išlyginamasis sluoksnis ir akmens masės plytelių apdaila.
- Balkonų kraštai apšiltinami ir įrengiama aliuminio kompozito apdaila.
- Įrengiamas viršutinių aukštų butų balkonų stogelių apšiltinimas, įrengiama ruloninė danga. Kraštai apdailinami aliuminio kompozito plokštėmis.
- Apatinio aukšto balkonų perdangos iš apačios apšiltinamos ir nutinkuojamos mozaikiniu dekoratyviniu akmenukų tinku (analogišku cokolio apdailai naudojamu tinku).

DOKUMENTO ŽYMUO	LAPAS	LAPŲ	LAIDA
24.02.103-TDP-BD-AR	5	12	0

- Įėjimo į laiptines ir rūšį lauko durys keičiamos naujomis aliuminio konstrukcijos durimis. Laiptinės durys įrengiamos su saugiu stiklu (iki pusės). Prailginama laiptinės pertvara (tarpas tarp durų gaminio ir esamos sienos).
- Vidinės tambūro durys keičiamos naujomis aliuminio konstrukcijos rėmų durimis su grūdinto stiklo paketu (pilnai įstiklintos).
- Naujai įrengiamoms durims įrengiamos atmušos, pritraukėjai ir fiksatoriai.
- Prie kiekvienos laiptinės durų įrengiama telefonspynė (be ragelių).
- Įrengiamos naujos įstiklintos aliuminio konstrukcijos tambūro vidaus durys.
- Tambūre ir laiptinėje iki pirmos laiptų pakopos įrengiama nauja plytelių apdaila.
- Tambūro ir rūšio sienos (plane nurodytose vietose) apšiltinamos. Iki +1.50 alt. aukščio nuo grindų lygio apdailinamos plytelėmis, nuo +1.50 m iki lubų tinkuojamos ir nudažomos, lubos glaistomos ir dažomos.
- Laiptinių sienos ir lubos visuose aukštuose sutvarkomos, esamas atšokęs tinkas numušamas, sienos tinkuojamos dekoratyviniu tinku ir dažomos. Atvirų el. ar ryšių kabeliai įvedami į laidadėžes. Metalinės turėklų dalys sutvarkomos ir perdažomos, sutvarkomi judantys elementai sutvirtinami, sugadinti keičiami naujais, kur nėra – įrengiami nauji, porankiai keičiami naujais mediniais lakuotais. Sugadinti keičiami naujais. Kur nėra įrengiami nauji. Įrengiamos naujos elektros skydinių ir ryšių spintų durėlės.
- Vidaus apdaila atstatoma atlikus visus remonto darbus iki galutinės apdailos. Galutinę apdailą: dažymą, tapetus, plyteles ir pan. įsirengia buto savininkas. Vidaus patalpų apdaila atstatoma iki galutinės apdailos. Galutinę apdailą: dažymą, tapetus, plyteles ir pan. įsirengia buto savininkas.
- Sutvarkomi laiptinės aikštelių, pakopų ir grindjuosčių išdaužymai ir įrengiama epoksidinė grindų apdaila.
- Apšiltinamos rūšio lubos (perdanga).
- Kiekvienai laiptinei įrengiami nauji lauko laiptai (aikštelė su pakopom) iš teraco betoninių surenkamų elementų ir šluotuoto paviršiaus betoniniai pandusai su cinkuoto dažyto metalo turėklų. Aikštelės - iš vientiso teraco elementų su integruota anga batų valymo grotelių įrengimui. Prie įėjimo durų įrengiamos naujos batų valymo grotelės su atlenkimu mechanizmu ir infiltraciniu šuliniu.
- Ties kiekviena laiptine perklojamas betoninių plytelių takas nuo lauko laiptų aikštelės iki pagrindinio tako. Takas formuojamas su nuolydžiu..
- Įėjimams į laiptines įrengiami aliuminio konstrukcijos stogeliai su kolonomis.
- Abipus teracinių įėjimo laiptų aikštelių įrengiama gludintų akmenukų danga su betoniniu bortu.
- Aplink pastatą įrengiama nuogrinda iš betoninių plytelių 50x50 cm.
- Statybos darbų metu atstatomos pažeistos dangos, atsodinama veja.

Pastato inžinerinės sistemos:

- Remontuojamos vandentiekio-nuotekų šalinimo, šildymo, vėdinimo, elektrotechnikos sistemų sprendiniai pateikiami atitinkamose projekto dalyse (žr. Techninio darbo projekto sudėties dalių sąvadą).

Projektavimo etapai: projektas rengiamas vienu etapu.

Statybos etapai: statyba vykdoma vienu etapu.

DOKUMENTO ŽYMUO	LAPAS	LAPŲ	LAIDA
24.02.103-TDP-BD-AR	6	12	0

Esamo pastato fotofiksacijos:

2 pav. „Pastatas iš šiaurinės pusės“



3 pav. „Stogo vaizdas“



4 pav. „Pastatas iš pietų pusės“



5 pav. „Pastato įėjimas“

Informacija apie numatomų statybos darbų poveikį aplinkai, gyventojams, kaimyninėms teritorijoms:

Atliekant statybos darbus kenksmingos medžiagos nepateks į aplinką. Statybos darbų metu keliamas triukšmas neviršys nustatytų triukšmo ribinių dydžių. Statybos darbai nedarys įtakos esančioms ekosistemoms. Susidaręs statybinis laužas statybvietėje ir jos gretimybėse nesandėliuojamas, išvežamas pagal darbų Rangovo sudarytą sutartį dėl statybinio laužo priėmimo į sąvartyną.

Ūkio subjektai vykdydami remonto darbus prižiūrės statybos aikštelę, kelius ir greta remontuojamo pastato esančias gatves ir šaligatvius, statybos vietoje įrengs laikiną ratų plovimo ar valymo įrenginį (pagal poreikį).

Aplinkos ir statinių pritaikymo neįgaliesiems sprendinių aprašymas: Aplinkos pritaikymas žmonėms su negalia projekte sprendžiamas pagal STR 2.03.01:2019 „Statinių prieinamumas“ tiek, kiek galima pagal esamą situaciją: įrengiamos naujos įėjimo laiptų pakopos ne siauresnės kaip 40 cm ir ne aukštesnės kaip 12 cm, priešais įėjimo vitriną numatyta erdvi aikštelė. Laiptinėms įrengiami šluotuoto paviršiaus betoniniai pandusai su turėklais. Pandusas projektuojamas tokio dydžio, kiek tai leidžia esama situacija (laisva vieta nuo aikštelės iki pagrindinio tako). Priešais įėjimo laiptus ir pandusus įrengiami įspėjamieji paviršiai.

Aplinkos ir statinių apsauga nuo smurto, vandalizmo ir vagysčių: Įėjimų į gyvenamojo pastato lauko durų laiptinių neslepia želdiniai ir prietaisai, nėra nišų bei kitų vietų slėptis ar matyti įėjimo duris iš toliau. Visa

DOKUMENTO ŽYMUO	LAPAS	LAPŲ	LAIDA
24.02.103-TDP-BD-AR	7	12	0

erdvė už įėjimo durų yra matoma iš lauko. Įėjimai ir erdvė už įėjimo durų yra nuolat apšviesta natūralia arba dirbtine šviesa. Dirbtinis apšvietimas įsijungia automatiškai.

Gaisrinė sauga

Pastatas – P.1.3 grupės pagal pavojingumą gaisro atžvilgiu. Pagal esamus pastato rodiklius statinio atsparumo ugniai laipsnis nustatomas šiltinimo medžiagoms parinkti. Nustatoma, kad pastatas yra pirmo ugniai atsparumo laipsnio, pirmos gaisro apkrovos kategorijos.

Gaisrinės technikos judėjimas

Gaisrinių automobilių privažiavimo keliai šiuo projektu nėra remontuojami – privažiavimo keliai lieka taip kaip numatyta esamoje situacijoje. Šiuo projektu atstatoma, remonto metu sugadinta kelio danga.

Esamoje situacijoje numatytas privažiavimas gaisrinėms autocisternoms ir gaisriniam automobilinei keltuvui. Privažiavimo kelių atstumas nuo pastato numatytas pagal esamą situaciją.

Įrengiant naują kelio dangą, turi būti atsižvelgta į gaisrinės technikos sukiamą apkrovą. Tarp privažiavimo kelių ir pastato neturi būti sodinami medžiai ar įrengiamos kitos kliūtys. Aikštelės ir keliai gaisrų gesinimo ir gelbėjimo automobiliams privažiuoti turi būti numatyti visada laisvi, tam gali būti naudojami specialūs ženklai ir aptvarai (iki 20cm aukščio).

Lauko gaisrinis vandentiekis

Lauko gaisrinio vandentiekio tinklai šiuo projektu nėra remontuojami, keičiami ar kaip nors kitaip jiems daroma įtaka. Remontuojamo pastato aukščiausio aukšto grindų altitudė nesikeičia. Dėl apšiltinimo medžiagų padidėjęs tūris neišsukia didesnio vandens poreikio, todėl pastato išorinio gaisro gesinimo sprendiniai numatyti pagal esamą situaciją. Esamoje situacijoje numatytas 15 l/s vandens kiekis. Gaisro gesinimo trukmė – 3 val.

Esamoje situacijoje gaisro gesinimui numatyti du esami hidrantai. Nauji hidrantai šiuo projektu nėra įrengiami.

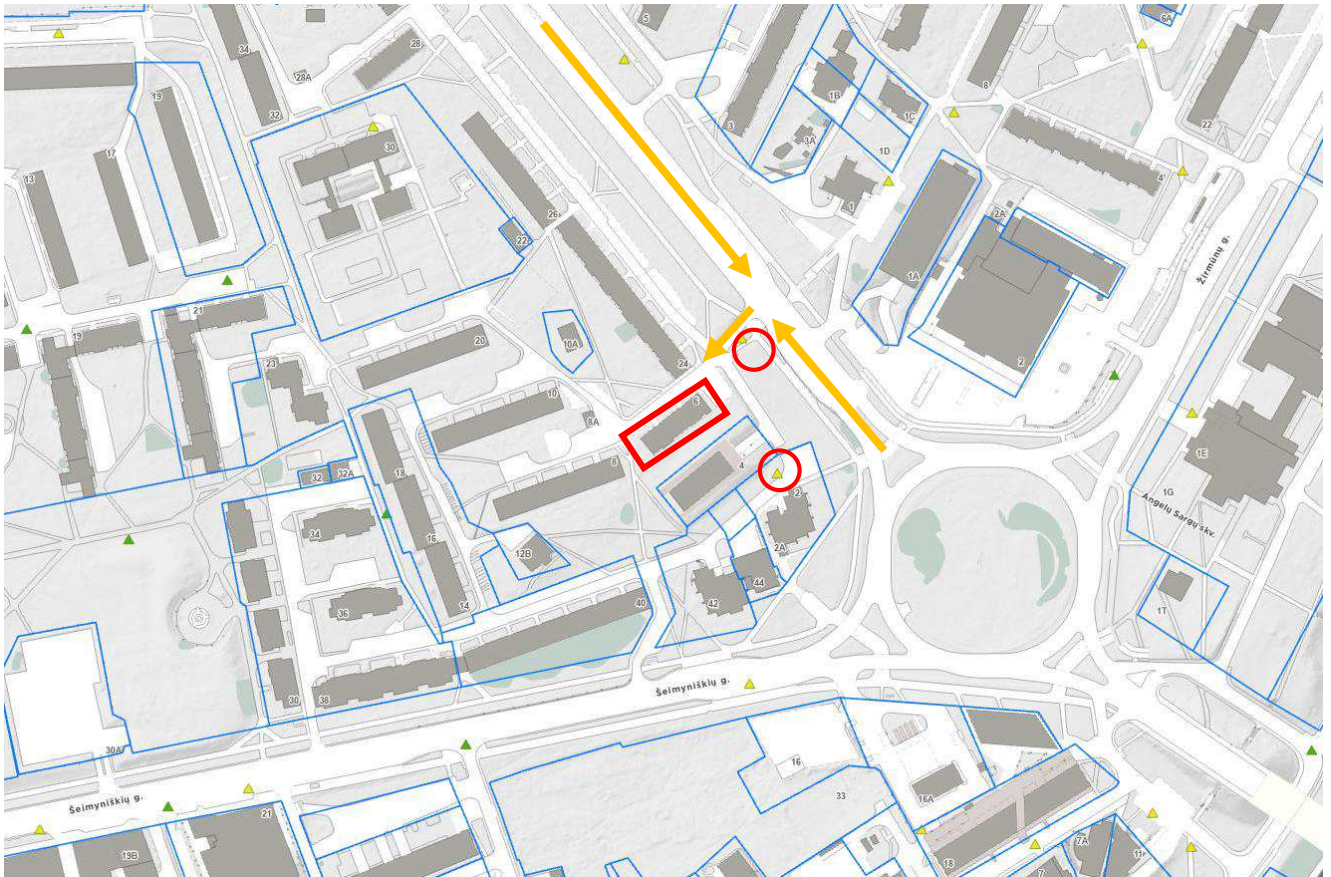

Esamų gaisrinių hidrantų vietos šalia Tuskulėnų g. 6 namo ir esama gaisrinės technikos judėjimo schema

DOKUMENTO ŽYMUO	LAPAS	LAPŲ	LAIDA
24.02.103-TDP-BD-AR	8	12	0

Statybos produktų degumo klasės

Statybinės medžiagos renkamos priskyrimui I atsparumo ugniai laipsniui, pirmai gaisro apkrovos kategorijai. Pagal 2010 m. gruodžio 7 d. priešgaisrinės apsaugos ir gelbėjimo departamento prie Vidaus reikalų ministerijos direktoriaus įsakymu Nr. 1-338 patvirtintus „Gaisrinės saugos pagrindinius reikalavimus“ (toliau „Gaisrinės saugos pagrindiniai reikalavimai“)

I atsparumo ugniai laipsnio pastatų lauko sienų tinkuojamos fasado sistemos iš lauko draudžiama naudoti žemesnės kaip B–s3, d0 degumo klasės statybos produktus.

I atsparumo ugniai laipsnio pastatų dvigubiams (vėdinamiems) fasadams įrengti naudojamų statybos produktų degumo klasės parenkamos pagal aukščiausio aukšto grindų altitudę, šiuo atveju statiniui turi būti naudojami ne žemesnės kaip B–s3, d0 degumo klasės statybos produktai.

Būtų sandėliukai ir kitos techninės patalpos atskiriamos esamom ne mažesnio kaip EI 45 atsparumo ugniai pertvaromis

Objekte naudojami kabeliai ir laidai atitinka ne žemesnę Cca, s1, d1, a1 klasę.

Keičiama stogo danga turi atitikti BROOF(t1) degumo klasės reikalavimus.

Šalia esantis daugiabutis Tuskulėnų g. 24 stovi 12,30 m atstumu. Tai yra arčiausiai stovintis pastatas. Atlikus remonto darbus atstumas tarp šių pastatų bus 12 m.

Statinio konstrukcijų atsparumui ugniai reikalavimai turi būti ne mažesni kaip pateikti lentelėje:

1 lentelė

Statinio atsparumo ugniai laipsnis	Gaisro apkrovos kategorija	Statinio, statinio gaisrinio skyriaus konstrukcijų elementų (turinčių ugnies atskyrimo ir (ar) apsaugos funkcijas) atsparumas ugniai ne mažesnis kaip (min.)				
		laikančiosios konstrukcijos	lauko siena	aukštų, pastogės patalpų, rūšio perdangos	stogai	laiptinės
						vidinės sienos
I	1	R 120 ⁽¹⁾	EI 30 (o<-->i)	REI 90 ⁽¹⁾	RE 30 ⁽⁴⁾	REI 120

(1) Konstrukcijoms įrengti naudojami ne žemesnės kaip A2–s3, d2 degumo klasės statybos produktai.

(4) Stogų laikančiosioms konstrukcijoms įrengti naudojami ne žemesnės kaip B–s3, d2 degumo klasės statybos produktai.

Vidinėms sienoms, luboms ir grindims įrengti naudojami statybos produktai turi tenkinti reikalavimus, pateiktus lentelėje:

2 lentelė

Patalpų paskirtis (pastatuose)	Konstrukcijos	Statybos produktų degumo klasės
Gyvenamosios patalpos	sienos ir lubos	B–s1, d0 ⁽¹⁾
Techninės nišos, šachtos, taip pat erdvės virš kambarų lubų ar po dvigubomis grindimis ir pan.	sienos ir lubos	B-s1, d0
	grindys	B _{FL} -s1
Rūšiai ir buitinio aptarnavimo patalpos	sienos ir lubos	B–s1, d0
	šildymo įrenginių patalpų grindys	A2 _{FL} -s1
Evakuojamo(si) keliai (koridoriai, laiptinės, kitos patalpos ir pan.), kai jais evakuojama ar evakuojasi nuo 15 iki 50 žmonių	sienos ir lubos	B-s1, d0 ⁽¹⁾
	grindys	C _{FL} -s1

Pastabos:

⁽¹⁾ Sienų paviršiai iki 30 proc. kiekvieno paviršiaus plokštumos ploto atskirai gali būti dengiami D–s2, d2 degumo klasės statybos produktais.

DOKUMENTO ŽYMUO	LAPAS	LAPŲ	LAIDA
24.02.103-TDP-BD-AR	9	12	0

Statinio gaisrinių skyrių plotai

Pastato gaisrinio skyriaus plotas keičiasi dėl bendrojo ploto padidėjimo (lodžių stiklinimo).

Pastatui nustatytas maksimalus gaisrinio skyriaus plotas pagal 2010-12-07 Priešgaisrinės apsaugos ir gelbėjimo departamento prie Vidaus reikalų ministerijos direktoriaus įsakymu Nr. 1-338 patvirtintus „Gaisrinės saugos pagrindinius reikalavimus“, 3 priedo metodiką.

Pastato gaisrinio skyriaus maksimalus plotas nustatomas pagal formulę:

$$F_g = F_s \cdot G \cdot \cos(90KH),$$

kur:

F_s – sąlyginis gaisrinio skyriaus plotas, nurodytas 1 lentelėje, priklausantis nuo statinio paskirties, m^2 ;

KH – skaičiuojamojo aukščio koeficientas, $KH = H/H_{abs}$;

H – aukštis nuo gaisrinių mašinų privažiavimo paviršiaus iki pastato aukščiausio aukšto (įskaitant mansardinį) grindų altitudės, m ;

H_{abs} – absoliutus pastato aukštis, nurodytas 1 lentelėje, priklausantis nuo statinio paskirties, m ;

G – pastato gaisrinės saugos įvertinimo koeficientas, bendruoju atveju priimamas lygus 1.

Sąlyginio gaisrinio skyriaus ploto F_s ir absoliutaus pastato aukščio H_{abs} vertės įvairios paskirties pastatuose

3 lentelė

Statinių grupė		Statinio atsparumas ugniai					
		I	II	III	I	II	III
		Sąlyginis gaisrinio skyriaus plotas (F_s), m^2			Pastato aukštis (H_{abs}), m		
P.1 funkcinė grupė							
P.1.3	Gyvenamoji (trijų ir daugiau butų – daugiabučiai pastatai)	5000	2000	1000	56	10	5

Nustatome, kad :

$F_s = 5000 m^2$; $KH = 0.1605m$ (14.55 m (viršutinio aukšto grindų altitudė) + 1,5 m (žemiausia žemės pav. altitudė) / 56m); $G = 1.0$

Suvedame į formulę: $F_g = 5000 \cdot 1,0 \cdot \cos(90 \cdot 0.1605) = 5000 \cdot 1 \cdot 0,96 = 4800 m^2$

Pastatas yra 1 gaisrinio skyriaus, kurio plotas yra 2059,85 m^2 .

Išvada: faktinis maksimalaus gaisrinio skyriaus plotas yra 2059,85 m^2 , kuris neviršija maksimalaus gaisrinio skyriaus ploto (4800 m^2).

Statinio suskirstymas priešgaisrinėmis užtvaramis

Vidaus patalpų perplanavimas šiuo projektu nenumatomas. Esami gaisriniai skyriai neperformuojami.

Pastato (patalpų) ir išorinių įrenginių kategorijos pagal sprogimo ir gaisro pavojų

Nenustatoma.

Evakuacijos iš statinio kelių ilgių, pločių, evakuacinių išėjimų skaičius, evakuacijos laiko iš statinio ir atskirų statinio patalpų skaičiavimai

Patalpų perplanavimas šiuo projektu nenumatomas, projektu esamų evakuacijos kelių kokybė nekeičiama ir nepabloginama.

Dėl statybos rūšies (paprastasis remontas) esamos durų angos nėra platinamos, o keičiamos durys nepablogina esamos situacijos.

Evakuacijos kelias iš butų – esamas, per laiptinę. Laiptinės ir tambūro durų švarus praėjimo plotis ne mažesnis kaip 100 cm.

Evakuacija iš rūšio – esama, per rūšio laiptus į lauką. Rūšio esamas plotis prieš remonto darbus 120cm, apšiltintus rūšio sieną, praėjimo plotis susiaurėja iki 114cm. Durų praėjimo angos plotis ne mažesnis kaip 85cm, aukštis ne mažesnis kaip 200 cm. Durys montuojamos į esamas angas, nepabloginant esamos situacijos.

DOKUMENTO ŽYMUO	LAPAS	LAPŲ	LAIDA
24.02.103-TDP-BD-AR	10	12	0

Patekimas ant stogo esamas, per stogo liuką. Liuko laisvo praėjimo plotis ne siauresnis nei 0,6x0,8 m.

Paaukštintai liuko daliai įrengiamos ne mažesnio kaip 0,7 m pločio vertikalios kopėčios, gaminiui taikomas ne mažesnis kaip A2-s3 d2 degumo reikalavimas.

Angų užpildų priešgaisrinėse atitvarose parinkimas, nurodant jų atsparumą ugniai ir pagrindines technines charakteristikas

Angų užpildų atsparumas ugniai parenkamas pagal pateiktą lentelę, atsižvelgiant į priešgaisrinės užtvaros atsparumą ugniai ir jos kriterijus:

4 lentelė

Priešgaisrinės užtvaros atsparumas ugniai	Angų, siūlių sandarinimo priemonės	Inžinerinių tinklų kanalų ir šachtų atsparumas ugniai
30	EI 30	EI 30
45	EI 45	EI 45
90	EI 90	EI 90
120	EI 120	EI 120

⁽¹⁾Leidžiama angų užpildus įrengti nenormuojamo atsparumo ugniai statinių nelaikančiose vidinėse sienose, lauko sienose ir stoguose, išskyrus teisės aktuose nustatytus atvejus.

Naujai projektuojamų šildymo vamzdynų šachtos ir angų sandarinimas kertant tarpaukštines konstrukcijas – EI 90, bei laikančias konstrukcijas EI 120.

Butus skiriančios priešgaisrinės pertvaros – esamos – EI 30 ugniaatsparumo laipsnio (sandarinimas – EI 30).

Butų sekcijas skiriančios priešgaisrinės pertvaros esamos – EI 45 ugniaatsparumo laipsnio (sandarinimas – EI 45).

Techninių patalpų (šilumos punktas, elektros skydinė, vandens įvado patalpa ar kt.) priešgaisrinės pertvaros esamos – EI 45 ugniaatsparumo laipsnio (sandarinimas – EI 45).

Laiptinės skiriančios priešgaisrinės pertvaros esamos – EI 120 ugniaatsparumo laipsnio (sandarinimas – EI 120).

Inžinerinių komunikacijų šachtos ties aukštų perdangomis – užbetuojamos, jei tai nebuvo atlikta. Darbų apimtis tikslinama darbų eigoje, atidengus komunikacijų šachtas.

Konstrukcijų vietos, pro kurias eina kabeliai, ortakiai ir vamzdynai, neturi sumažinti pačiai konstrukcijai keliamų gaisrinių reikalavimų. Angos priešgaisrinėse užtvarose, skirtos inžinerinėms komunikacijoms tiesti, turi būti užsandarintos priešgaisrinėmis sandarinimo priemonių sistemomis pagal 4 lentelės reikalavimus.

Kiekvienai inžinerinei komunikacijai (kabeliams, ortakiams, vamzdynams) sandarinti turi būti naudojamos specialiai šiai inžinerinei komunikacijai skirtos sandarinimo sistemos.

Gaisro gesinimo ir gelbėjimo darbams skirtos priemonės

Vadovaujantis “Gaisrinės saugos pagrindiniai reikalavimai“ p. 167, kai pastatuose, kurių aukštis nuo žemės pav. altitudės iki parapeto didesnis kaip 10 m, o stogo nuolydis iki 12 proc., įrengiama ne žemesnė kaip 0,6 m tvorelė arba parapetas.

Kiti gaisrinės saugos sprendiniai

Keičiamų laiptinės langų bendras geometrinis plotas 5 aukšte yra ne mažesnis kaip 1,2 kv. m, o atidarymo kampas – ne mažesnis kaip 90° kampu, laiptinių langai įrengiami esamose vietose, esamų dydžių, jie neužsidaro savaime, rankinis atidarymo įtaisas įrengiamas ne aukščiau kaip 1,8 m nuo grindų.

Įgilinta cokolinio aukšto ploto dalis privalo turėti ne mažiau, kaip dvi angas arba atidaromus langus lauko sienose dūmams išleisti.

Visais atvejais evakuavimosi kelių iš pastatų išorinės evakuacinės durys privalo turėti užraktus arba uždarymo mechanizmus, atidaromus iš vidaus.

DOKUMENTO ŽYMUO	LAPAS	LAPŲ	LAIDA
24.02.103-TDP-BD-AR	11	12	0

Evakuacinių išėjimų durų spygnos turi būti ne aukščiau kaip 1000 mm nuo grindų, o rankenos – ne aukščiau kaip 1100 mm.

Esama pastato gaisrinės saugos situacija ir trečiųjų asmenų sąlygos

Projektuojami sprendiniai nepablogina esamos pastato gaisrinės saugos ir trečiųjų asmenų sąlygų – atliekant pastato modernizavimo darbus išsaugomi esami evakuacijos keliai, jų plotis įrengiamas ne mažesnis už esamą; pastato apšiltinimo medžiagos parinktos atsižvelgiant į reikalavimus I ugniai atsparumo pastatams.

Atliekami modernizavimo darbai nepablogina gretimų pastatų esamos gaisrinės saugos situacijos.

Statybos užbaigimas: Statyba užbaigiama pagal STR 1.05.01 :2017 "Statybą leidžiantys dokumentai. Statybos užbaigimas. Statybos sustabdymas. Savavališkos statybos padarinių šalinimas. Statybos pagal neteisėtai išduota statybą leidžianti dokumentą padarinių šalinimas", visų iki statybos užbaigimo termino norminiuose dokumentuose (teises, aktuose) atsiradusių pakeitimų koregavimus statytojas atlieka savo sąskaita, pagal atskirą sutartį.

Tyrimai/matavimai statybos užbaigimo metu: Vadovaujantis STR 1.05.01:2017 „Statybą leidžiantys dokumentai. Statybos užbaigimas. Statybos sustabdymas. Savavališkos statybos padarinių šalinimas. Statybos pagal neteisėtai išduotą statybą leidžiantį dokumentą padarinių šalinimas“ 93 p. statybos užbaigimo metu bus atliekami tyrimai: geriamojo vandens mikrobiologinis tyrimas legionelėms nustatyti, vandens temperatūros matavimai toliausiai nuo karšto vandens paruošimo vietos nutolusiame taške ir sandarumo testas atlikti atestuotų ar akredituotų atitinkamiems tyrimams subjektų. Būtina atlikti pastato sandarumo testą bei pastato energinio naudingumo vertinimą.

Atsakomybė už statinio atitikimą norminei bazei: užbaigiant statybą, vadovautis statybos techniniu reglamentu STR 1.05.01:2017 „Statybą leidžiantys dokumentai. Statybos užbaigimas. Statybos sustabdymas. Savavališkos statybos padarinių šalinimas. Statybos pagal neteisėtai išduotą statybą leidžiantį dokumentą padarinių šalinimas“ Techninio projekto bendrąja dalimi, kitais LR įstatymais ir teisės aktais reglamentuojamais dokumentais, nepažeidžiant trečiųjų asmenų teisių.

Galimi projekto pakeitimai: esant poreikiui dėl statybos užbaigimo užsakovui (statytojui) prašant techninio darbo projekto pakeitimai atliekami pagal atskirą susitarimą, už papildomą kainą. Statybos metu projekte nurodytos konkrečios medžiagos gali būti keičiamos į analogiškų savybių medžiagas, keitimus suderinus su projekto vadovu.

Bendroji techninė specifikacija:

Nurodymai ir reikalavimai Projekto ir statybos dokumentų parengimui:

- statinio projekto ekspertizė: yra būtina atlikti statinio Techninio darbo projekto ekspertizę (pagal Statybos Įstatymo 34 straipsnį);
- būtini (statybos metu) tyrimai: jei atliekant statybos darbus paaiškėja naujos aplinkybės – būtina parengti papildomus tyrimus;
- Rangovas statybos metu projekte nurodytas konkrečias medžiagas gali keisti į analogiškų parametru medžiagas. Atliktiems Projekto sprendinių pakeitimams turi pritarti projekto vadovas.

DOKUMENTO ŽYMUO	LAPAS	LAPŲ	LAIDA
24.02.103-TDP-BD-AR	12	12	0

**„PAGRINDINIAI PROJEKTAVIMO DUOMENYS, NORMATYVINIAI DOKUMENTAI, KURIAIS
VADOVAUJANTIS BUVO PARENGTAS TECHINIS DARBO PROJEKTAS“**

„Daugiabučio gyvenamojo namo Vilniaus m., Tuskulėnų g. 6, atnaujinimo (modernizavimo) projektas. Techninė užduotis“.

LR Statybos įstatymas

LR Architektūros įstatymas

LR Nekilnojamojo kultūros paveldo įstatymas

LR Standartizacijos įstatymas

LR Nekilnojamojo turto registro įstatymas

LR Priešgaisrinės saugos įstatymas

LR Darbuotojų saugos ir sveikatos įstatymas

LR Atliekų tvarkymo įstatymas

STR 1.01.05:2016 „Normatyviniai statybos techniniai dokumentai“

STR 1.01.03:2017 „Statinių klasifikavimas“

STR 1.01.08:2002 „Statinio statybos rūšys“

STR 1.01.04:2015 „Statybos produktų, neturinčių darniųjų techninių specifikacijų, eksploatacinių savybių pastovumo vertinimas, tikrinimas ir deklaravimas. Bandymų laboratorijų ir sertifikavimo įstaigų paskyrimas. Nacionaliniai techniniai įvertinimai ir techninio vertinimo įstaigų paskyrimas ir paskelbimas“

STR 1.03.01:2016 „Statybiniai tyrimai. Statinio avarija“

STR 1.04.04:2017 „Statinio projektavimas, projekto ekspertizė“

STR 1.05.01:2017 „Statybą leidžiantys dokumentai. Statybos užbaigimas. Statybos sustabdymas. Savavališkos statybos padarinių šalinimas. Statybos pagal neteisėtai išduotą statybą leidžiantį dokumentą padarinių šalinimas“

STR 1.06.01:2016 „Statybos darbai. Statinio statybos priežiūra“

STR 1.07.03:2017 „Statinių techninės ir naudojimo priežiūros tvarka. Naujų nekilnojamojo turto kadastro objektų formavimo tvarka“

STR 1.12.06:2002 „Statinio naudojimo paskirtis ir gyvavimo trukmė“

STR 2.01.01(1):2005 „Esminiai statinio reikalavimas. Mechaninis atsparumas ir pastovumas“

STR 2.01.01(2):1999 „Esminiai statinio reikalavimai. Gaisrinė sauga“

STR 2.01.01(3):1999 „Esminiai statinio reikalavimai. Higiena, sveikata, aplinkos apsauga“

STR 2.01.01(4):2008 „Esminiai statinio reikalavimai. Naudojimo sauga“

STR 2.01.01(5):2008 „Esminis statinio reikalavimas. Apsauga nuo triukšmo“

STR 2.01.01(6):2008 „Esminis statinio reikalavimas. Energijos taupymas ir šilumos išsaugojimas“

STR 2.01.02:2016 „Pastatų energinio naudingumo projektavimas ir sertifikavimas“

STR 2.01.07:2003 „Pastatų vidaus ir išorės aplinkos apsauga nuo triukšmo“

STR 2.02.01:2004 „Gyvenamieji pastatai“

STR 2.03.01:2019 „Statinių prieinamumas“

STR 2.04.01:2018 „Pastatų atitvaros. Sienos, stogai, langai ir išorinės įėjimo durys“

STR 2.01.12:2024 „Statybų klimatologija“

STR 2.05.03:2003 „Statybinių konstrukcijų projektavimo pagrindai“

STR 2.05.04:2003 „Poveikiai ir apkrovos“

STR 2.05.05:2005 „Betoninių ir gelžbetoninių konstrukcijų projektavimas“

STR 2.05.09:2005 „Mūrinių konstrukcijų projektavimas“

STR 2.05.10:2005 „Armoementinių konstrukcijų projektavimas“

STR 2.09.02:2005 „Šildymas, vėdinimas ir oro kondicionavimas“

HN 33:2011 „Triukšmo ribiniai dydžiai gyvenamuosiuose ir visuomeninės paskirties pastatuose bei jų aplinkoje“

Priešgaisrinės apsaugos ir gelbėjimo departamento prie VRM direktoriaus 2010 m. gruodžio 7 d. įsakymu Nr. 1-338 patvirtinti „Gaisrinės saugos pagrindiniai reikalavimai“

Priešgaisrinės apsaugos ir gelbėjimo departamento prie VRM direktoriaus 2010 m. liepos 27 d. įsakymu Nr. 1-223 patvirtintos „Bendrosios gaisrinės saugos taisyklės“

Priešgaisrinės apsaugos ir gelbėjimo departamento prie VRM direktoriaus 2011 m. vasario 22 d. įsakymu Nr. 1-64 patvirtintos „Gyvenamųjų pastatų gaisrinės saugos taisyklės“

LR Aplinkos ministro 2006 m. gruodžio 29 d. įsakymu Nr. D1-637 patvirtintos „Statybinių atliekų tvarkymo taisyklės“

LR socialinės apsaugos ir darbo ministro 2008 m. sausio 15 d. įsakymu Nr. A1-22/D1-34 patvirtinti „Darboviečių įrengimo statybvietėse nuostatai“

2011-03-09 Europos Parlamento ir Tarybos reglamentas (ES) Nr. 305/2011;

LST 1516:2015 „Statinio projektavimas. Bendrieji įforminimo reikalavimai“

LR Specialiųjų žemės naudojimo sąlygų įstatymas, 2019-06-06 Nr. XIII-2166

LR Aplinkos ministerijos sprendimu buvo panaikinti visi Rusijoje ir Baltarusijoje gaminamų statybos produktų sertifikatai, todėl statybos metu negalima naudoti nesertifikuotų statybos medžiagų.

UAB „PROGRESYVŪS PROJEKTAI“,

J. Zauerveino g. 3-1, LT-92122, Klaipėda. Tel.: 0-46-216071

Daugiabučio gyvenamojo namo Vilniaus m., Tuskulėnų pr. 6 techninės būklės įvertinimas

Nusidėvėjimo požymiai	Fizinio nusidėvėjimo būklė	Fizinio susidėvėjimo įvertinimas procentas	Remonto darbų sudėtis		
<p>Pamatai Pamatai – betoniniai su akmenukų apdaila. Nuogrinda apie namą su deformacijomis, vietomis nuogrindos nėra. Pamatų vizualinė būklė – patenkinama</p>	Patenkinama	30 %	Rekomenduojama cokolį iš išorinės pusės hidroizoliuoti, apšiltinti ir įrengti apdailą. Įrengti nuogrindą su nuolydžiu nuo pastato.		
		<p>Laikančios sienos Sienų konstrukcija – surenkamos gelžbetonio plokštės. Plokštės ir siūlės paveiktos erozijos. Vizualinė sienų būklė – patenkinama.</p>	Patenkinama	30 %	Rekomenduojama sutvarkyti sienų plokščių siūles. Sienas apšiltinti ir įrengti apdailą.
		<p>Langai Esami langai PVC konstrukcijos, dalis langų – mediniai. Esami langa nesandarūs neatitinką keliamų energinio naudingumo reikalavimų.</p>	Prasta	60 %	Rekomenduojama senus langus pakeisti į naujus PVC langus.
<p>Stogas Plokščias sutapdintas su prilydomąja bitumine danga. Sutapdinto stogo bituminė danga susidėvėjusi, be apšiltinimo sluoksnio. Stogo karnizai aprtrupėję, paveikti erozijos, pažeistas apsauginis betono sluoksnis. Stogo vizualinė būklė – patenkinama.</p>	Patenkinama	30 %	Rekomenduojama stogo konstrukciją apšiltinti ant esamos stogo dangos įrengiant termoizoliacijos sluoksnį. Virš termoizoliacijos sluoksnio įrengti naują 2-jų sluoksnių prilydomąją hidroizoliacinę dangą ir lietaus vandens surinkimo sistemą. Atstatyti erozijos paveiktų karnizų apsauginį sluoksnį.		

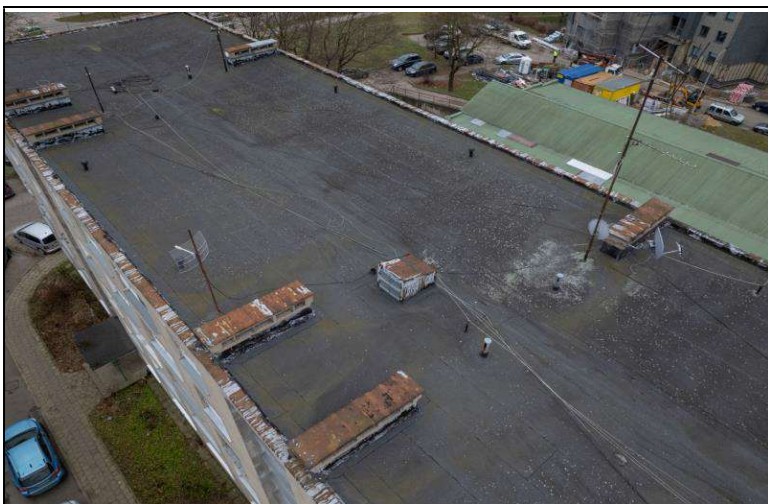

<p style="text-align: center;">Balkonai</p> <p>Balkonų laikanti konstrukcija – gelžbetoninės plokštės, vietomis konstrukcijos paveiktos erozijos, pažeistas betono apsauginis sluoksnis. Dalis balkonų įstiklinti, balkonų aptvėrimai – g/b plokštės. Balkonų vizualinė būklė – patenkinama</p>	<p>Patenkinama</p>	<p>30 %</p>	<p>Rekomenduojama sutvarkyti esamas balkonų konstrukcijas, balkonus praplatinti ir įrengti vieningos sistemos balkonų stiklinimą.</p>
--	--------------------	-------------	---



Tyrimų rezultatai ir išvados

1. Pagal STR 1.12.06:2002 pastato gyvavimo trukmė 100 metų.
2. Pagal STR 1.01.03:2017 pastatas priklauso gyvenamosios paskirties pastatams.
3. Esamos konstrukcijos atitinka STR 2.01.01(1):2005 „Esminiai statinio reikalavimai. Mechaninis atsparumas ir pastovumas“ reikalavimus.
4. Pastato tolimesnei eksploatacijai užtikrinti reikalinga atlikti šiuos darbus:
 - 1) Įrengti naują nuogrindą aplink pastatą;
 - 2) Įrengti pastato cokolinės dalies hidroizoliaciją;
 - 3) Atlikti išorinių sienų sutvarkymą;
 - 4) Atlikti pastato cokolio ir išorinių sienų apšiltinimą, įrengti apdailą;
 - 5) Atlikti balkonų platinimą
 - 6) Pakeisti senus langus į naujos PVC konstrukcijos langus;
 - 7) Įrengti vieningos sistemos PVC konstrukcijos balkonų stiklinimą;
 - 8) Įrengti naujus įėjimo laiptus
 - 9) Apšiltinti pastato stogą ir įrengti stogo dangą;
5. Atliekant pastato remonto darbus ir pastebėjus defektus, kurie nesimatė dėl apdailos ar buvo po žeme, būtina kreiptis į modernizaciją atlikusį projektuotoją.
6. Pastačius pastolius atliekama detalesnė ir išsami sienų, balkonų ir kitų konstrukcijų apžiūra, įvertinama jų būklė. Visi išorės pažeidimai tvarkomi kaip nurodyta konstrukcinės dalies brėžiniuose ir TS "Sienų įtrūkimų tvarkymas". Balkonai tvarkomi kaip nurodyta konstrukcinės dalies brėžiniuose ir Techninėse specifikacijose.

Pareigos

Vardas, pavardė

Atestato Nr.

Parašas

Data

<i>Pareigos</i>	<i>Vardas, pavardė</i>	<i>Atestato Nr.</i>	<i>Parašas</i>	<i>Data</i>

TECHNINĖ SPECIFIKACIJA

BENDRIEJI REIKALAVIMAI

1 TERMINAI

Užsakovas – UAB „Mano būstas Neris“ bei jos teisių perėmėjai.

Techninės priežiūros inžinierius – Užsakovo paskirtas darbuotojas/įmonė ar jų teisių perėmėjai, kurie atstovauja Užsakovui statybos metu ir vykdo statybos Techninę priežiūrą.

Projektas – UAB „Progresyvūs projektai“ paruoštas projektas: brėžiniai, techninės specifikacijos, medžiagų žiniaraščiais bei kita pateikta informacija.

Projekto vadovas – parengęs šį projektą ir pasirašęs kaip projekto vadovas, statybos Įstatymu nustatyta tvarka.

Rangos Sutartis – sutartis sudaryta tarp Užsakovo ir konkurso ar kitokiu būdu parinkto statybos darbų Rangovo, statybos ir kitiems projekte „Daugiabučių paskirties (daugiabučių paskirties grupė) pastato Vilniaus m., Tuskulėnų g. 6, atnaujinimo (modernizavimo) projektas“ paminėtiems darbams ar darbų daliai atlikti, kurie numatyti Rangos Sutartyje.

Vykdyimo priežiūra – užsakovo organizuota ir projektuotojo atliekama statybos priežiūra, įstatymu nustatyta tvarka.

2 BŪTINOS PROJEKTO SPRENDINIŲ ĮGYVENDINIMO SĄLYGOS, KITI BENDRIEJI NURODYMAI IR REIKALAVIMAI, KURIŲ PRIVALU LAIKYTIS ĮGYVENDINANT PROJEKTĄ

2.1 TEISĖS AKTŲ LAIKYMASIS IR REIKALINGI LEIDIMAI

Užsakovas, Vykdyimo priežiūra, Techninės priežiūros inžinierius, Rangovas, Subrangovai ir kiti statybos proceso dalyviai privalo vadovautis Lietuvos Respublikos įstatymais ir galiojančiais teisės aktais. Techninės priežiūros inžinierius darbus atlieka vadovaudamasis Sutartimi su Užsakovu, STR 1.06.01:2016, VII skyriumi ir kitais teisės aktais.

Visos konstrukcijos, gaminiai ir medžiagos turi atitikti Lietuvos Respublikos ir Europos normų reikalavimus. Statyboje naudojamos sistemos turi būti sertifikuotos ir tarpusavyje suderintos, kai tai nurodyta projekte ar techniniuose reglamentuose. Naudojamos medžiagos turi būti tarpusavyje suderintos visais atvejais.

Rangovas yra atsakingas už visų leidimų iš valdžios įstaigų ir kitų institucijų gavimą: Žemės darbų leidimą, žemės nuomos mokesčių (už sutikimą laikinai naudotis valstybine žeme), medžių kirtimą, žalių vejų panaikinimą, grunto ir šiukšlių išvežimą (tame tarpe užteršto grunto ir statybinio laužo) pastovių ir laikinų inžinerinių komunikacijų pasijungimą, gretimų kelių ar dangų užtvėrimą ar laikiną panaudojimą bei ir visų kitų galimų ar reikalingų darbams atlikti leidimų gavimą. Rangovas atsako už savalaikį aukščiau paminėtų bei kitų leidimų išėmimą ir mokesčių sumokėjimą jei tai nenumatyta kitaip ir nėra aiškiai išskirta Techninėse specifikacijose ar Rangos Sutartyje.

Visos konstrukcijos ir įranga turi būti sertifikuoti arba pripažinti tinkamais naudoti Lietuvoje nustatyta tvarka ir turėti atitikties įvertinimo dokumentą.

Rangovas privalo palaikyti ryšį su Lietuvos Respublikos kontroliuojančiomis institucijomis, užtikrinti jų patikrinimus savo sąskaita bei ištaisyti trūkumus, kuriuos jie atras šių patikrinimų metu.

Rangovas turi vykdyti visus Lietuvos Respublikos normatyvinius reikalavimus ir taisykles, išleistas bet kurios valdžios įstaigos, kurios jurisdikcijoje randasi statybos aikštelė.

Atsakingi darbai ir konstrukcijos, nurodyti techninėse specifikacijose, turi būti priimti Techninės priežiūros inžinieriaus tai įforminant aktu, o baigtas Statinys turi būti priimtas naudoti Lietuvos Respublikoje nustatyta tvarka.

Rangovas turi dirbti glaudžiai bendradarbiaudamas su Techninės priežiūros inžinieriumi, parenkant statybos sprendinius, medžiagas, bei priimant kitus sprendimus. Visos statyboje naudojamos medžiagos, įrengimai, bei kitokie gaminiai turi būti suderinti bei patvirtinti Techninės priežiūros inžinieriaus. Techninės priežiūros inžinieriaus patvirtintos medžiagos ar sprendiniai neatleidžia Rangovo nuo atsakomybės už darbų kokybę ar normų pažeidimą.

0	2025-06	Statybą leidžiančiam dokumentui (konkursui) ir statybai			
LAIDA	DATA	LAIDOS STATUSAS IR IŠLEIDIMO PRIEŽASTYS (JEI TAIKOMA)			
	P R O G R E S Y V Ū S P R O J E K T A I www.pprojektai.lt J. Zauerveino 3-1, LT-92122, Klaipėda Tel. 0-46 216071, info@pprojektai.lt		STATINIO PROJEKTO PAVADINIMAS DAUGIABUČIŲ PASKIRTIES (DAUGIABUČIŲ PASKIRTIES GRUPĖ) PASTATO VILNIAUS M., TUSKULĖNŲ G. 6, ATNAUJINIMO (MODERNIZAVIMO) PROJEKTAS		
		STATINIO NR. IR PAVADINIMAS 01-DAUGIABUTIS GYVENAMAS NAMAS			
		DOKUMENTO PAVADINIMAS TECHNINĖ SPECIFIKACIJA BENDRIEJI REIKALAVIMAI		LAIDA 0	
KALBOS TRUMP. LT	STATYTOJAS UAB „MANO BŪSTAS NERIS“	DOKUMENTO ŽYMUO 24.02.103-TDP-BD-TS		LAPAS 1	LAPŲ 20

Jei Rangovas naudojasi Subrangovų paslaugomis, prieš pradėdamas konkretų darbą turi gauti Techninės priežiūros inžinieriaus sutikimą. Rangovas pasirenkamam Subrangovui turi aptarti su Techninės priežiūros inžinieriumi ir gauti jo pritarimą. Techninės priežiūros inžinieriaus subrangovų patvirtinimas neatleidžia Rangovo nuo atsakomybės už darbų kokybę, terminų ar normų pažeidimą.

2.2 ĮSTATYMAI IR NORMATYVINIAI DOKUMENTAI, KURIŲ PRIVALU LAIKYTI STATANT STATINIŲ

Pagrindiniai projektavimo duomenys, normatyviniai dokumentai, kuriais vadovaujantis parengtas projektas ir kurie privalomi statant bei eksploatuojant projektuojamą pastatą:

- LR Statybos įstatymas
- LR Standartizacijos įstatymas
- Priešgaisrinės saugos įstatymas
- STR 1.01.04:2015 „Statybos produktų, neturinčių darnųjų techninių specifikacijų, eksploatacinių savybių pastovumo vertinimas, tikrinimas ir deklaravimas. Bandymų laboratorijų ir sertifikavimo įstaigų paskyrimas. Nacionaliniai techniniai įvertinimai ir techninio vertinimo įstaigų paskyrimas ir paskelbimas“
- STR 1.01.02:2016 „Normatyviniai statybos techniniai dokumentai“
- STR 1.01.08:2002 „Statinio statybos rūšys“
- STR 1.02.01:2017 „Statybos dalyvių atestavimo ir teisės pripažinimo tvarkos aprašas“
- STR 1.04.04:2017 „Statinio projektavimas, projekto ekspertizė“
- STR 1.05.01:2017 „Statybą leidžiantys dokumentai. Statybos užbaigimas. Statybos sustabdymas. Savavališkas statybos padarinių šalinimas. Statybos pagal neteisėtai išduotą statybą leidžiantį dokumentą padarinių šalinimas“
- STR 1.07.03:2017 „Statinių techninės ir naudojimo priežiūros tvarka. Naujų nekilnojamojo turto kadastro objektų formavimo tvarka“
- STR 1.12.06:2002 „Statinio naudojimo paskirtis ir gyvavimo trukmė“
- STR 2.01.01(1):2005 „Esminiai statinio reikalavimas. Mechaninis atsparumas ir pastovumas“
- STR 2.01.02:2016 „Pastatų energinio naudingumo projektavimas ir sertifikavimas“
- STR 2.01.06:2009 „Statinių apsauga nuo žaibo. Išorinė statinių apsauga nuo žaibo“
- STR 2.01.07:2003 „Pastatų vidaus ir išorės aplinkos apsauga nuo triukšmo“
- STR 2.02.01:2004 „Gyvenamieji pastatai“
- STR 2.03.01:2019 „Statinių prieinamumas“
- STR 2.04.01:2018 „Pastatų atitvaros. Sienos, stogai, langai ir išorinės jėgimo durys“
- STR 2.05.03:2003 „Statybinių konstrukcijų projektavimo pagrindai“
- STR 2.05.04:2003 „Poveikiai ir apkrovos“
- STR 2.05.05:2005 „Betoninių ir gelžbetoninių konstrukcijų projektavimas“
- STR 2.05.09:2005 „Mūrinių konstrukcijų projektavimas“
- 2010-12-07 įsakymu Nr. 1-338 patvirtinti „Gaisrinės saugos pagrindiniai reikalavimai“
- 2011-01-17 įsakymu Nr. 1-14 patvirtintos „Visuomeninių statinių gaisrinės saugos taisyklės“
- HN 23:2011 „Cheminių medžiagų profesinio poveikio ribiniai dydžiai. Matavimo ir poveikio vertinimo bendrieji reikalavimai“
- HN 33:2011 „Triukšmo ribiniai dydžiai gyvenamuosiuose ir visuomeninės paskirties pastatuose bei jų aplinkoje“
- HN 42:2009 „Gyvenamųjų ir visuomeninių pastatų patalpų mikroklimatas“
- HN 69:2003 „Šiluminis komfortas ir pakankama šiluminė aplinka darbo patalpose. Parametrų norminės vertės ir matavimo reikalavimai“
- Bendrosios priešgaisrinės saugos taisyklės 2005-02-18 įsakymas Nr. 64
- ST 121895674.100:2012 „Žemės darbai“
- ST 121895674.100:2012 "Žemės ir statybvietės įrengimo darbai"
- ST 2491109.01:2013 "Langų, durų ir jų konstrukcijų montavimas"
- ST 121895674.205.01.05:2012 "Medinių konstrukcijų įrengimas"
- ST 121895674.350.01:2012 „Hidroizoliavimo darbai“
- ST 121895674.215.01:2012 "Stogų įrengimo darbai“
- ST 121895674.205.20.03:2012 "Kitų pastatų atitvarų šiltinimo darbai"
- ST 121895674.07:2010 "Fasadų įrengimo darbai. Išorinių tinkuojamų sudėtinių termoizoliacinių sistemų įrengimas"
- ST 2124555837.01:2013 „Atitvarų šiltinimas polistireniniu putplasčiu“
- Specialiųjų poreikių turinčių žmonių susisiekimo gerinimo Lietuvos respublikoje gerosios praktikos vadovo patvirtinimo
- Daugiabučių namų atnaujinimui (modernizavimui) skirtų tipinių detalių bei priemonių katalogas
- Darbuotojų saugos ir sveikatos įstatymas
- Atliekų tvarkymo įstatymas
- LR Aplinkos ministro įstatymas „Dėl statybinių atliekų tvarkymo taisyklių patvirtinimo“ 2006 m. gruodžio 29 d. Nr. D1-637
- Darboviečių įrengimo statybvietėse nuostatai;

DOKUMENTO ŽYMUO	LAPAS	LAPŲ	LAIDA
24.02.103-TDP-BD-TS	2	20	0

2.3 BRĖŽINIŲ RENGIMAS

Rangovas atsakingas už detaliųjų gamyklinių brėžinių parengimą. Rangovas parengtus detaliuosius gamyklinius brėžinius pateikia PDF ir DWG formatuose projekto autoriui –suderinimui ir tik gavęs rašytinį pritarimą pradeda gaminių gamybą.

3 BENDRI NURODYMAI DARBŲ VYKDYMUI IR MEDŽIAGOMS

Vykdytąjį statybos darbus bei statybos darbų priežiūrą specialistai turi turėti reikalingus kvalifikacinius atestatus.

Darbai vykdomi, suderinus su Užsakovu darbų eigą ir tvarką, nenutraukiant pastato eksploatacijos, turint leidimą darbų vykdymui. Už darbų saugą atsako rangovas.

Specifikacijoje pateikiami bendrieji kokybės reikalavimai. Tokiu atveju, jei konkrečiai nebus nurodyta medžiaga, pvz. nenurodant medžiagos pavadinimo ar standarto, prieš ją perkant ji turės būti pateikiama Užsakovo patvirtinimui (suderinta su Užsakovu).

Rangos konkurso pasiūlymams turi būti pateikiami dokumentai, patvirtinantys gaminių, medžiagų ir įrenginių technines charakteristikas, atitinkančias techninių specifikacijų reikalavimus. Statybos metu nerekomenduojama keisti medžiagas, gaminius ar įrenginius kitais, negu numatyta projekte.

Atnaujinimo (modernizavimo) metu naudojami statybos produktai neturi būti laidūs teršalams ir nuotekoms, kurios gali pasklisti aplinkoje ir turėti aplinkai neigiamą poveikį sukeldami grėsmę žmonių sveikatai, gyvūnams ir augalams bei ekosistemoms. Statybos produktai turi atitikti HN 105:2004 reikalavimus.

Naudojami statybos produktai turi atitikti techninėse specifikacijose pateiktus statybos produktų degumo ir atsparumo ugniai techninius reikalavimus. Pastato ugniaatsparumo laipsnis, pagal kurį parenkamos medžiagos ir sprendiniai pateiktas architektūrinės dalies aiškinamajame rašte.

Pastatų projektavimui ir statybai galima naudoti tik tokias vėdinamas sistemas, kurios atitinka vieną iš šių reikalavimų:

- vėdinama sistema turi ETĮ ir yra paženklinta CE ženklu arba turi NTĮ;
- ne mažiau kaip šie vėdinamos sistemos komponentai – sistemos karkasas, vėdinamos sistemos elementai, skirti vėdinamos sistemos karkasui pritvirtinti prie pagrindo, vėdinamos sistemos elementai, skirti vėdinamos sistemos karkaso elementams tarpusavyje sujungti ir mechaniškai sutvirtinti, vėdinamos sistemos elementai, skirti išorės apdailai pritvirtinti prie vėdinamos sistemos karkaso, ir išorės apdaila – sudaro vieną komplektą, kuris turi ETĮ ir yra paženklintas CE ženklu arba turi NTĮ. Statybos produktai, naudojami kitiems tokios vėdinamos sistemos komponentams (termoizoliaciniam sluoksniui, vėjo izoliaciniam sluoksniui ir kt.) įrengti, turi atitikti statybos produktų tiekimo rinkai reikalavimus, nustatytus 305/2011 [6.7], Lietuvos Respublikos statybos įstatyme [6.1] ir poįstatyminiuose teisės aktuose;

Tuo atveju, kai vėdinama sistema neturi ETĮ, Rangovas iki statybos darbų pradžios turi parengti pagal STR 2.04.01:2018, 7 priede nustatytą tvarką išvadą dėl vėdinamos sistemos tinkamumo naudoti (toliau – išvada dėl vėdinamos sistemos tinkamumo naudoti).

Visos atvežamos į statybą medžiagos, gaminiai bei įrengimai turi turėti pasus ir būti firminiame įpakavime. Medžiagos, gaminiai bei įrengimai turi būti sertifikuoti.

Rangovas ar subrangovas atliekantis darbus turi būti savo srities specialistas, turėti atliekamų darbų patirties, įsivertinti visus reikiamus darbus ir atskirų darbų procedūras reikalingas pilnam tų darbų atlikimui net ir tuos darbus ar darbų procedūras kurie projekte aiškiai neišskirti bet būtini pilnam ir išbaigtam darbų atlikimui ir projekte užsibrėžtam tikslui pasiekti. Pageidautina, kad būtų ne mažesnė, kaip 3 m darbo patirtis.

Rangovas savo rizika ir sąskaita, prieš teikiant pasiūlymą, įsivertina esamą situaciją, atitiktą faktinei situacijai ir projektiniams sprendiniams: apžiūri objektą, įvertina pastato konstrukcijų ir esamų inžinerinių sistemų ir tinklų būklę. Rangovas apie visus pastebėtus projekto neatitikimus raštu informuoja projektuotoją ir tolimesnius darbus vykdo pagal projektuotojų pateiktą patikslintą naują laidą ar išaiškinimą. Visi projekto sprendinių neatitikimai ir galimas darbų ar medžiagų pabrangimas dėl sprendinių neatitikimo, Rangovas prisiima savo atsakomybėn. Rangovas prieš užsakydamas medžiagas darbams, kurie atliekami pastato viduje, medžiagų pavyzdžius, spalvas ir dizainą susiderina su buto savininku ar namo pirmininku/ administratoriumi kai darbai atliekami bendro naudojimo patalpose, prisilaikant projekto techninėse specifikacijose keliamų reikalavimų ir atsižvelgdamas į faktinę situaciją: patalpų išplanavimą, baldų išdėstymą, gyventojų pageidavimus ir kitas darbams atlikti įtakojančias aplinkybes ir tik raštu suderinęs su buto savininku ir/ar administratoriumi ar pirmininku, atlieka medžiagų užsakymą. Projekte pateikti projektiniai sprendiniai yra bendrinio pobūdžio ir turi būti tikslinami su kiekvieno buto savininku pagal faktinę situaciją, atsižvelgiant patalpų išplanavimą/ perplanavimą, baldų išdėstymą tokie sprendiniai kaip: gyvatuko įrengimo vieta sanmazgo patalpoje, inžinerinių sistemų stovų vietos (įrengiamos esamų stovų vietose), orlaidžių tipas/ dizainas ir įrengimas lange, rekuperatorių įrengimo vieta kambariame (kai jie numatyti), palangės dizainas, radiatorių dydis/ išmatavimai atsižvelgiant į esamą radiatoriaus nišos dydį (parenkant tokius radiatorius kad tilptų į esamą nišą), konkreti įrengimo vieta -pozicija sienos atžvilgiu ir/ar buto savininko pageidavimus, kai jie neprieštaruja normoms, parenkant gaminių pagal techninėse specifikacijose nurodytus techninius parametrus. Rangovas prieš užsakydamas gaminius, tokius kaip radiatoriai, gyvatukai, rekuperatoriai, langai, durys ir pan. įsivertina faktinę situaciją kiekvienam butui atskirai, dar kartą pasitikrina projektinius sprendinius, jų atitiktą faktinei situacijai ir galimybę darbus atlikti pagal projektinius sprendinius. Radiatorių išmatavimai ir vieta kambariame tikslinama kiekvienam butui atskirai su buto savininku, atsižvelgiant į nišos po langu dydį, radiatorių parenkant tokio dydžio, kad tilptų į esamą nišą. Apie visus neatitikimus Rangovas raštu informuoja projektuotoją.

DOKUMENTO ŽYMUO	LAPAS	LAPŲ	LAIDA
24.02.103-TDP-BD-TS	3	20	0

Kai namo bendrųjų inžinerinių sistemų keitimas galimas iš pastato bendrųjų patalpų (laiptinės), rangovas įsivertina komunikacinių šachtų atidengimą inžinerinių tinklų pakeitimui iš laiptinės ir laiptinės apdailos atstatymą po darbų atlikimo. Keičiamų radiatorių nišos prieš naujų radiatorių įrengimą sutvarkomos: užtaisomos senų radiatorių laikiklių vietos, nišos išglaistomos ir išdažomos baltos spalvos dažais. Rangovas supranta, kad atliekant darbus turi būti lankstus ir atsižvelgti į gyventojų keliamus reikalavimus ir pageidavimus.

Darbai vykdomi, vadovaujantis gamintojų nustatytomis instrukcijomis darbai su medžiagomis, gaminiais bei įrengimais. Naudojamos medžiagos ir gaminiai turi tarpusavyje derėti.

Bet kurios priemonės įgyvendinimo darbai turi būti atlikti iki galo, atnaujinta (modernizuota) pastato dalis turi būti tinkama tolimesnei eksploatacijai. Po atnaujinimo (modernizavimo) neturi pablogėti kitų pastato dalių ir teritorijos elementų eksploatacinės savybės, jie turi būti palikti tokioje pat būklėje, kokioje buvo iki darbų pradžios.

Įgyvendinant projektą privalu laikytis Statybos įstatymo ir kitų normatyvinių dokumentų, teisės aktų reikalavimų.

Vykdamas stovybos darbus stovybvietėje ir statinyje turi būti laikomasi saugaus darbo, gaisrinės saugos, aplinkos apsaugos, tinkamų darbui higienos sąlygų užtikrinimo reikalavimų, turi būti užtikrinta trečiųjų asmenų interesų apsauga statybos metu.

Būtinai parengti iki statybos darbų pradžios: montavimo ir inžinerinių sistemų įrengimo darbams vykdyti montažinius brėžinius, statybinių konstrukcijų ir inžinerinių sistemų elementams pagaminti gamyklinius brėžinius bei statybos darbų technologijos projektą.

Statybos darbų metu esamų inžinerinių tinklų (dujų, šilumos, vandentiekio, elektros ryšių) įvadai į pastatą ir nuotekų išvada turi būti išsaugomi ir nepažeidžiami kai jie nekeičiami. Dujų vamzdžiai ir alsuokliai nuo pastato atitraukiami per apšiltinamo sluoksnio storį. Gruntas ties inžineriniais tinklais atkasamas rankiniu būdu.

Tik įvykdžius techninėse specifikacijose (TS) pateiktus techninius reikalavimus bus tenkinami statiniui keliami esminiai reikalavimai.

Kondicionierių, palydovinių antenų, lauko žaliuzių ir kitokios ant pastato sumontuotos įrangos ar elementų nuėmimą nuo pastato atlieka įrangos savininkas. Rangovas numato ir įrengia esamų komunikacijų išvedimą į lauką ir įrengia tinkamus inžinerinių komunikacijų kirtimus per stogo ir sienos konstrukcijas. Palydovinių antenų, kondicionierių, žaliuzių ir kitokios įrangos ir elementų atstatymas ant namo konstrukcijų vykdomas įrangos savininkui įrengimo mazgus suderinus su Rangovu ir pateikus tokios įrangos ar elementų įrengimo projektą su reikiama leidimais. Įrangos tvirtinimas atliekamas dalyvaujant Rangovo atstovui. Rangovas bet koku atveju lieka atsakingas už teisingą įrangos pritvirtinimą prie pastato konstrukcijų. Įrangos įrengimas ant pastato išorinių atitvarų negali būti pretekstas Rangovui sumažinti ar panaikinti Rangovo atliktiems darbams garantijos, sutartyje numatytais terminais.

Paviršiaus konstrukcijos ir pagrindinės dangos yra nurodytos brėžiniuose apdailos lentelėse.

Atliekant apdailos darbus būtina laikytis darbų vykdymo eiliškumo. Jei kokia nors darbų operacija nėra aprašyta specifikacijose ar sąnaudų žiniaraščiuose, bet paprastai įeina į pilną darbų atlikimą, ji turi būti atlikta be atskiros kompensacijos.

Rangovas privalo eksponuoti pavyzdžius stovybvietėje ir derinti su projekto vadovu (PV) ir Užsakovu. Pateikdamas pavyzdžius Rangovas turi įvertinti medžiagų ir gaminių tiekimo terminą, pateikti taip, kad PV turėtų pakankamai laiko įvertinti ne tik jų atitikimą projektui, bet ir suderinamumą su kitomis apdailos medžiagomis, atsižvelgti ir įvertinti statybos darbų grafiką, kad būtų pakankamai laiko pakartotiniam pateikimui (jei reikėtų) medžiagų užsakymui ir pateikimui.

Jeigu PV pavyzdžius atmeta, Rangovas privalo pateikti medžiagas nurodytas projekte, terminai medžiagų pateikimui yra Rangovo atsakomybė.

„Atmestus“ pavyzdžius išsiveža Rangovas.

Medžiagos, kurio turi raštą (plytelės) turi būti pateikiamos ne mažesniu nei 2,0 m² ploto, kad būtų galima įvertinti rašto kartotinumą.

Jeigu medžiaga turi turėti siūlių užpildą, pavyzdys turi būti pateikiamas su įvykdytu siūlės užpildu.

Prie pateiktų medžiagų pavyzdžių turi būti informacinė lentelė su medžiagos charakteristikomis, kategorija (rūšimi) sertifikatų kopijomis, nuoroda, koks gamintojas, rangovas, kokiam projekte ir kokioje patalpoje bus taikoma.

Pakartotini pavyzdžiai teikiami su ta pačia informacija, papildomai nurodant teikimo numerį (pvz. „Antras teikimas“).

Visos pavyzdžių pateikimo ir atsiėmimo išlaidos yra Rangovo atsakomybėje.

Rangovas, pavyzdžius gali pateikti numatytoje projekcinėje vietoje, tačiau, jei jie yra atmetami, demontavimo išlaidos ir pakartotini apdailos paviršių paruošimai yra Rangovo atsakomybėje.

Pavyzdžiai turi būti pateikiami su lydraščiais.

Bet kokie pavyzdžiai gauti ar palikti be identifikavimo, bus laikomi „neatsiimtomis prekėmis“ ir bus nesaugojami objekte.

PV pavyzdžių peržiūra būtina tik tam, kad būtų nustatytas atitikimas bendrai projekto koncepcijai. Ši peržiūra nereiškia, kad PV patvirtina detalų projektą, kur būtų panaudoti pateikti pavyzdžiai, visa atsakomybė už tai teks Rangovui. Tokios peržiūros pateikimas neatleidžia Rangovo nuo atsakomybės už klaidas ar praleidimus, arba nuo jo atsakomybės patenkinti visus kontrakto ar projekto dokumentų reikalavimus.

Apdailos darbai turi būti atliekami esant teigiamai (>10° C) aplinkos temperatūrai, kai oro drėgnumas nedidesnis kaip 60 %. Sienų, pertvarų, lubų ir grindų apdailos darbai atliekami hermetiškai užsandarinus angas inžinerinių tinklų praėjimo vietose ir nereikalingas esančias angas, išardžius nereikalingas pertvaras, nuvalius senus dažus, pašalinus seną netinkamą tinką.

Paviršių, kurių vietose bus montuojami sanitarinių ir techninių sistemų prietaisai, apdaila turi būti įvykdyta iki jų montažo.

DOKUMENTO ŽYMUO	LAPAS	LAPŲ	LAIDA
24.02.103-TDP-BD-TS	4	20	0

3.1 DARBŲ KIEKIŲ ĮSIVERTINIMAS

Rangovas konkurso metu savo rizika ir sąskaita įsivertina esamą situaciją, esamo pastato stovį, faktišką darbų apimtį, pasitikrina ir persiskaičiuoja medžiagų sąnaudų žiniaraštį, demontuojamų darbų apimtį, tame tarpe ir požeminių konstrukcijų ir tinklų kiekį, pastogės, techninio aukšto, rūšio ar kitų bendrų patalpų valymą nuo šiukšlių ir statybinio laužo bei kitus kiekius ir sprendinius reikalingus pilnam ir galutiniam projekto įgyvendinimui, Investicini plano ir konkurso sąlygų darbų apimtyje. Medžiagų kiekių žiniaraštį ir darbų apimtį vertinti kartu su pateikta likusia projekto dalimi: Aiškinamaisiais raštais, brėžiniais ir techninėmis specifikacijomis. Projekte pateikti preliminarūs medžiagų kiekiai.

Rangovas visais atvejais atsakingas už teisingą medžiagų ir darbų kiekių įsivertinimą.

Projektiniai sprendiniai tikslinami statybų metu atidengus konstrukcijas, derinant su projekto vadovu.

3.1.1 PRIJUNGIMAS PRIE ELEKTROS TIEKIMO SISTEMOS

Vadovaujantis AB „Energijos skirstymo operatorius“ reikalavimais, elektros spintos atitraukimas turi būti sprendžiamas atskiru projektu, vadovaujantis AB ESO nustatytais bendrinėmis sąlygomis.

Rangovas savo lėšomis ir savo sąskaita užsako minėtas sąlygas, parengia projektą ir jį suderina su ESO prieš darbų pradžią, bet ne anksčiau kaip 12 mėnesių iki darbų pradžios.

Kadangi sąlygos galioja terminuotą laiką, Rangovas privalo įsivertinti, sąlygų galiojimą. Pasibaigus AB „Energijos skirstymo operatorius“ išduotų sąlygų galiojimui, Rangovas, savo iniciatyva ir savo sąskaita užsako naujas sąlygas ir įvykdo naujai išduotų sąlygų keliamus reikalavimus, įskaitant projekto parengimą ir darbų, pagal parengtą projektą, įvykdymą.

Rangovas, kaip profesionalus rinkos dalyvis, turėdamas ilgametę statybos darbų ir daugiabučių namų modernizacijos patirtį prisiima projekto parengimo ir su projektu susijusių darbų įvykdymo kaštus.

3.2 PARUOŠIAMIEJI DARBAI

Prieš statybą Rangovo atliekami paruošiamieji darbai:

- Išvaloma ir aptveriamą teritorija. Demontuojamos visos nebenaudojamos požeminės komunikacijos, antžeminiai ir požeminiai statiniai ir pamatai. Tranšėjos užpilamos birių lengvai tankinamu gruntu.
- Įrengiamos laikinos buitinės patalpos ir laikini inžineriniai tinklai: vandentiekio, elektros, lietaus, drenažo ir kiti tinklai jei reikia.
- Nupjaunami krūmais bei išraunami kelmai. Projekte numatyti ir/ar užstatymo vietose esami krūmai ar kiti augalai nupjaunami, o šaknys išraunamos ir išvežamos Rangovo sąskaita į sąvartyną. Krūmų pjovimo darbus Rangovas susiderina su Techninės priežiūros inžinieriumi. Iškasos užpilamos smėliu. Rangovas išima medžių pjovimui reikalingą leidimą ir sumoka už medžių pjovimą mokesčius.
- Nuogrindos ir dangų demontavimas cokolio apšiltinimo įrengimui.
- Išvežamos esamos šiukšlės ir naujai susidaręs statybinis laužas.

Įrengiami laikini, pastovūs ir privažiavimo keliai, iškasama duobė arba tranšėja pamatams.

Visos žemės darbų zonos turi būti aptvertos ir įrengti įspėjimo ženklai, informuojantys apie tai, jog netoliese yra pavojaus zona.

Paklojami drenažo (jei numatytas rūšys ar aukštas gruntinis vanduo), vandentiekio, nuotekų, elektros ir ryšio tinklai.

Imtis visų reikiamų priemonių apsaugoti su Statybos aikštele (statybvieta) susisiekiantiems keliams nuo bet kokios žalos, pažeidimų ar taršos, o pažeidus atstatyti į buvusią padėtį. Rangovas įsipareigoja vykdyti žemės, kelių perkasimo darbus tik gavęs visus tam reikiamus leidimus ir įsipareigoja atstatyti iki jų perkasimo buvusią būklę;

3.2.1 MATAVIMAI

Rangovas prieš darbų pradžią atlieka pastato fasado išorės ir kitus statybos darbams atlikti reikalingus aktualius apsimatavimus. Visi matavimai ir dydžiai turi būti nustatyti ir pažymėti taip, kad jais būtų lengva naudotis. Ašinės linijos ir altitudės turi būti pažymėtos stacionariai ant nekilnojamojo konstrukcijų. Matavimų tikslumą reikia sutikrinti atliekant kryžminius matavimus arba matavimus atliekant iš naujo iš kitos stebėjimo padėties.

Rangovas turi laikytis visų pateiktų statybos paklaidų reikalavimų.

Būtina įvertinti paklaidų susikaupimo galimybę ir užtikrinti, kad jos nebūtų besisumuojančios tik į vieną pusę.

Rangovas yra atsakingas už statybinių medžiagų paklaidų suderinamumo laikymąsi.

Statybos darbuose reikia laikytis Lietuvoje galiojančių matavimo normatyvų.

3.3 REIKALINGI TYRIMAI: ARCHEOLOGINIAI, GEOLOGINIAI IR PAN.

Vykdamas žemės judinimo darbus nejudintose vietose būtini archeologiniai tyrimai pagal NKPAĮ 17 str. nuostatas, bei paveldo tvarkybos reglamentą PTR 2.13.01:2011 „Archeologinio paveldo tvarkyba“ (žin. 2011, Nr. 109-5162). Jei atliekant statybos ar kitokius darbus aptinkama archeologinių radinių ar nekilnojamojo daikto vertingųjų savybių, valdytojai ar darbus atliekantys asmenys apie tai privalo pranešti savivaldybės paveldosaugos padaliniiui.

Geologiniai tyrimai neatlikti, nėra poreikio. Rangovas konkurso metu savo rizika ir sąskaita įsivertina esamo pastato stovį, faktišką darbų apimtį, pasitikrina medžiagų sąnaudų žiniaraštį, demontuojamų darbų apimtį, tame tarpe ir požeminių konstrukcijų ir tinklų kiekį, bei kitus kiekius ir sprendinius reikalingus pilnam ir galutiniam projekto įgyvendinimui. Rangovas atsakingas už teisingą medžiagų ir darbų kiekių įsivertinimą.

Pastato dujotiekio dalies atkėlimas per apšiltinimo sluoknį atliekamas kai bus paruošta ESO įvado atkėlimo paprastojo remonto aprašas ir bus žinomos atkeliama įvado vamzdžio koordinatės. Dujotiekio atkėlimo darbus organizuoja ir už minėtų darbų atlikimą apmoka Rangovas.

DOKUMENTO ŽYMUO	LAPAS	LAPŲ	LAIDA
24.02.103-TDP-BD-TS	5	20	0

3.4 ATLIEKAMI BANDYMAI IR APŽIŪROS

Sienų ir balkonų apžiūra:

Pastačius pastolius Rangovas kartu su Techninės priežiūros vadovu atlieka detalią ir išsamią sienų ir balkonų apžiūrą ir įvertina jų būklę. Visi išorės sienų ir cokolio įtrūkimai sutvarkomi vadovaujantis TS „Sienų įtrūkimų tvarkymas“. Balkonai tvarkomi vadovaujantis TS „Balkonų tvarkymas“. Balkonų stiprinimo būtinumas nustatomas darbų eigoje, pastačius pastolius ir išsamiai apžiūrėjus ir įvertinus balkonų būklę. Prieš apžiūrą balkono apdailos ir betono nutrupėjusios, atšokusios ir erozijos pažeistos vietos nuvalomos iki tvirto betono pagrindo.

Pažeidimų šalinimas:

Apžiūros metu nustatytus esamų laikančių konstrukcijų neleistinų pažeidimų kurių tvarkymas/ šalinimas nebuvo numatytas projekto sprendiniuose, Rangovas apie pažeidimus informuoja projekto vadovą. Projekto vadovas atsižvelgdamas į naujai atsiradusias aplinkybes patikslina projektinius sprendinius išleisdamas naują laidą. Rangovas savo rizika įsivertina iki 10 proc. galimą projekte nenumatytų esamų konstrukcijų stiprinimo.

Konstrukcijų bandymas:

Konstrukcijų bandymų atlikti nereikia.

Inžinerinių tinklų bandymai aprašyti ir pateikti inžinerinių dalių Techninėse specifikacijose.

3.5 PASLĖPTI DARBAI

Projektuotojas paslėptų darbų priėmimo dalyvauja vykdyti priežiūros sutartyje nustatyta tvarka.

Projektuotojui pareiškus norą dalyvauti paslėptų darbų priėmimo, Statybos Rangovas privalo įtraukti projektuotoją į paslėptų darbų priėmimo komisiją ir iš anksto informuoti Projektuotoją apie numatomus priduoti paslėptus darbus.

3.6 ARDYMO IR IŠMONTAVIMO DARBAI

Darbų vykdymas ir kontrolė:

Konstrukcijų išmontavimas ir ardymas turi būti atliekamas etapais pagal vykdomų darbų eigą. Išmontavimo darbų etapus, terminus ir laiką Rangovas turi iš anksto suderinti su Užsakovu ir Inžinieriumi bei gauti jų leidimą šių darbų vykdymui.

Vykdamas išmontavimo ir ardymo darbus turi būti:

Laikomasi saugaus darbo normatyvų reikalavimų vadovaujantis Lietuvoje galiojančiais norminiu dokumentu Darbuotojų saugos ir sveikatos veiksnių plano.

Statybinės atliekos žemyn turi būti nuleidžiamos uždalais latakais, vamzdžiais, dėžėse konteineriuose arba panašiais nepavojingais būdais. Mesti statybines atliekas be latakų leidžiama tik iš aukščio ne didesnio kaip 3 m. Vieta į kurią metamos šiukšlės turi būti aptverta.

Transporto ir pėsčiųjų judėjimo keliai, priėjimai prie darbo vietų turi būti valomi ir tinkamai prižiūrimi.

Laistomi privažiavimo keliai ir statybos teritorija, jei vykdamas statybos darbus keliamos dulės.

Patikrinamos nepažeistos neardomos konstrukcijos ir elementai (stiprumas, pastovumas, forma ir apdaila).

Įvykus bet kokiems neardomų konstrukcijų pažeidimams, Rangovas privalo nedelsiant sustabdyti darbus ir informuoti Inžinierių. Jeigu neįvyko rimtų pažeidimų, darbai gali būti tęsiami leidus Inžinieriui. Kitu atveju Rangovas ir Inžinierius privalo veikti pagal Lietuvos statybų griūčių tyrimo taisykles. Pagal tyrimų išvadas Rangovas turi suprojektuoti ir atlikti atstatymo ar sustiprinimo darbus. Visas išlaidas dengia Rangovas. Išmontuodamas ir išardydamas esamas konstrukcijas ir elementus Rangovas privalo kartu išmontuoti ir visus jų tvirtinimo, sandarinimo ir apdailos elementus, pašalinti visas paviršiaus (apdailos) medžiagas netinkamas pagal naują projektą, o esamus paviršius tinkamai paruošti naujai apdailai. Kad nekiltų dulkių, ardomas gaminius - drėkinti. Imtis priemonių, kad asbesto ar asbesto turinčių medžiagų dulės nepasklistų už pastatų ar darbo zonos ribų.

Palydovines antenas, šviestuvus, reklamas, vaizdo stebėjimo kameras, grotas, žaliuzes ir kitus nepažymėtus fasadų elementus, priklausančius butų ar komercinių patalpų savininkams, prieš pradėdamas vykdyti statybos darbus nusiima jų savininkai. Atlikus fasado šiltinimo darbus, nuimti elementai gali būti pritvirtinami prie fasadų į ankstesnes vietas tik turint visus tiems elementams ir įrenginiams įrengti STR 1.05.01:2017 nustatyta tvarka leidžiantį dokumentą (toliau SLD) ir savininkui susiderinus elementų tvirtinimo mazgus su Rangovu bei tvirtinimo darbus atliekant prižiūrint Rangovui.

Paliekamų pastatų ir aikštelės būklė

Pabaigus darbus, Rangovas turi pašalinti visas medžiagas ir šiukšles, išvalyti purvą. Visi aptaškymai ar nuvarvėjimai turi būti pašalinti. Pastatai ir statiniai turi būti palikti švarūs. Atstatoma veja ir pažeistos dangos į neprasčiau būklę, nei buvo iki modernizacijos pradžios.

3.7 KVALIFIKACINIAI REIKALAVIMAI STATYBOS RANGOVUI IR SUBRANGOVAMS

Statybos rangovu gali būti atestuota įmonė turinti Statybos sektoriaus vystymo agentūros (toliau –SSVA) išduotą atestatą, kai atestatas išduotas po 2022 m gegužės 1 d arba iki 2022 m gegužės 1 d išduotą Statybos produkcijos sertifikavimo centro (toliau SPSC) atestatą suteikiantį teisę būti ypatingo statinio statybos rangovu dirbti kultūros paveldo objekto teritorijoje, apsaugos zonoje ar kultūros paveldo vietovėje, statinių grupės: gyvenamiesiems pastatams.

DOKUMENTO ŽYMUO	LAPAS	LAPŲ	LAIDA
24.02.103-TDP-BD-TS	6	20	0

3.8 KVALIFIKACINIAI REIKALAVIMAI BENDRŪJŲ IR SPECIALIŪJŲ STATYBOS DARBŲ VADOVAMS IR SPECIALISTAMS

Statybos vadovas turi turėti SSVA (arba SPSC) išduotą atestatą suteikiantį teisę būti ypatingo statinio statybos vadovu dirbti, statinių grupės: gyvenamieji pastatai.

Specialiųjų darbų vadovai turi turėti SSVA (arba SPSC) išduotą atestatą suteikiantį teisę būti ypatingo statinio specialiųjų statybos darbų vadovu dirbti kultūros paveldo objekto teritorijoje, apsaugos zonoje ar kultūros paveldo vietovėje statinių grupės: gyvenamiesiems pastatams.

3.9 KVALIFIKACINIAI REIKALAVIMAI STATINIO TECHINĖS PRIEŽIŪROS

Bendrosios ir specialiosios kai ji privaloma techninės priežiūros vadovai turi turėti SSVA (arba SPSC) išduotą atestatą suteikiantį teisę būti ypatingo statinio Bendrosios ar specialiosios techninės priežiūros vadovu dirbti kultūros paveldo objekto teritorijoje, apsaugos zonoje ar kultūros paveldo vietovėje, statinių grupės: gyvenamieji pastatai.

3.10 STATINIO STATYBOS TECHINĖS PRIEŽIŪROS ORGANIZAVIMO IR VYKDYMO TVARKA

Užsakovas (Statytojas) techninei priežiūrai atlikti skiria (samdo) statinio statybos techninį prižiūrėtoją (bendrosios statinio statybos techninės priežiūros vadovą) fizinį ar juridinį asmenį, toliau Techninės priežiūros inžinierius. Draudžiama sudaryti sutartį techninei priežiūrai atlikti su to statinio statybos rangovu ar jo įmonėje dirbančiais fiziniiais asmenimis taip pat su projektuotojais, fiziniiais ar juridiniais asmenimis, turinčiais (ar turėjusiais) sutartinių santykių su rangovu dėl techninės priežiūros objekto projektavimo darbų atlikimo.

Bendrąją (bendrųjų statybos darbų) techninę priežiūrą gali atlikti vienas statinio statybos techninis prižiūrėtojas (bendrosios statinio statybos techninės priežiūros vadovas) arba jo vadovaujama priežiūros grupė.

Statinio statybos techninė priežiūra atliekama vadovaujantis STR 1.06.01:2016 „Statybos darbai. Statinio statybos priežiūra“ VII skyriaus, IV skirsnis.

Statinio statybos techninis prižiūrėtojas savo veiklos rezultatus įformina, įrašydamas reikalavimus Statybos darbų žurnale arba pasirašydamas (vizuodamas) dokumentus (statinių statybos darbų priėmimo aktus, inžinerinių statinių, technologinių inžinerinių sistemų ir bendrųjų statinio inžinerinių sistemų, laikančiųjų konstrukcijų, paslėptų statinio konstrukcijų, paslėptų statybos darbų bei įrenginių bandymo aktus).

Statinio statybos techninio prižiūrėtojo parašas dokumentuose patvirtina jo reikalavimų vykdymą statinio statybos vadovui, o priimant atliktus darbus – tų darbų būtiną normatyvinę kokybę ir dokumentuose nurodytų statybos darbų kiekių atitikimą faktiniams darbų kiekiams.

Statinio statybos techninio prižiūrėtojo veikla vykdoma pagal jo ir statytojo (užsakovo) sutartį. Statinio statybos techninio prižiūrėtojo veikla prasideda sudarius techninės priežiūros sutartį (arba paskyrus statinio statybos techninį prižiūrėtoją įsakymu ar kitu tvarkomuoju dokumentu, nustatytu įmonės įstatuose) Reglamento VII skyriaus 4 skirsnio nustatyta tvarka ir tęsiasi iki statinio statybos užbaigimo akto ar deklaracijos surašymo. Techninės priežiūros sutartyje, be kitų reikalavimų, turi būti nustatytas terminas, per kurį techninis prižiūrėtojas turi pateikti statytojui (užsakovui) civilinės atsakomybės privalomojo draudimo sutarties kopiją, jos išgaliojimo įrodymus, nurodyti draudimo įmonę, draudimo sumą ir pagrindines draudimo sąlygas.

statinio statybos techninės priežiūros

Minimalus techninės priežiūros Inžinieriaus valandų skaičius daugiabučio namo techninei priežiūrai atlikti negali būti mažesnis kaip 1200 valandos, jei statybos darbų organizavimo projekto dalyje nenurodyta daugiau.

Užsakovui paprašius, techninės priežiūros Inžinierius teikia Užsakovui savaitines ar mėnesines ataskaitas su išsamia atliekamų darbų atskaita, pateikiant:

- Aktualų kalendorinį darbų grafiką;
- Foto fiksacijas;
- Priimtų darbų atskaitą;
- Nepriimtų darbų atskaitą su išsamia informacija, nurodant kokie darbai atlikti blogai, kokie darbai nepriimti su nurodytais trūkumais ir foto fiksacijomis;
- Vizitų objekte atskaitą: nurodant kurią dieną ir valandą buvo atliekamas patikrinimas ir valandų skaičius.

3.11 SAUGAUS DARBO, GAISRINĖS SAUGOS, APLINKOS APSAUGOS, TINKAMŲ DARBO HIGIENOS SĄLYGŲ STATYBVIETĖJE IR STATOMAME STATINYJE UŽTIKRINIMO REIKALAVIMAI; TREČIŪJŲ ASMENŲ INTERESŲ APSAUGA STATYBOS METU

Garantuoti saugų darbą, priešgaisrinę ir aplinkos apsaugą bei darbo higieną Statybos aikštelėje (statybvietyje), visapusiškai pasirūpinti visų asmenų, turinčių teisę būti Statybos aikštelėje (statybvietyje), saugumu ir palaikyti tvarkingą jos būklę, užtikrinti, kad pašaliniai asmenys nebūtų Statybos aikštelėje (statybvietyje); darbų apsaugai, visuomenės saugumui ir patogumui užtikrinti savo sąskaita parūpinti ir prižiūrėti apšvietimą, apsaugą, apsaugos aptvarus, išpėjamuosius ženklus bei imtis visų reikiamų aplinkos apsaugos priemonių Statybos aikštelėje (statybvietyje) ir už jos ribų, užtikrinti, kad visi ugnies darbai būtų vykdomi pagal galiojančių „Bendrųjų priešgaisrinių saugos taisyklių“ reikalavimus bei atsakyti už visas šių reikalavimų nesilaikymo pasekmes, nedaryti žalos ir netrukdyti tretiesiems asmenims, neteršti aplinkos ir nekelti triukšmo dėl priežasčių, kurios susidaro dėl Rangovo darbo, tai pat kitaip nepažeisti trečiųjų asmenų interesų.

Imtis visų reikiamų priemonių apsaugoti su Statybos aikštele (statybvietyje) susisiekiantiems keliams nuo bet kokios žalos, pažeidimų ar taršos, o pažeidus atstatyti į buvusią padėtį. Rangovas įsipareigoja vykdyti žemės, kelių perkavimo darbus tik gavęs visus tam reikiamus leidimus ir įsipareigoja atstatyti iki jų perkavimo buvusią būklę.

DOKUMENTO ŽYMUO	LAPAS	LAPŲ	LAIDA
24.02.103-TDP-BD-TS	7	20	0

Saugaus darbo, gaisrinės saugos, aplinkos apsaugos tinkamų darbo higienos sąlygų statybvietėje ir statomame statinyje ir trečiųjų asmenų interesų apsauga statybos metu užtikrinama, vadovautis:

- darbuotojų įrengimo statybvietėse nuostatais;
- statybinių atliekų tvarkymo taisyklėmis.

Pirmosios pagalbos priemonės turi būti visose vietose, kuriose jos reikalingos pagal darbo sąlygas. Jų laikymo vietos turi būti pažymėtos, gerai matomos ir lengvai pasiekiamos.

Matomose vietose turi būti aiškiai nurodyti gelbėjimo tarnybų (greitosios medicinos pagalbos, gaisrinės ir avarinės dujų tarnybos) telefono numeriai ir adresai.

Statybos aikštelėje įrengiami priešgaisriniai stendai /skydai su gesintuvais ir kitais gaisrų gesinimo įrankiais/. Be to, priešgaisriniai stendai įrengiami ir statomame pastate.

Įvažiavimo į statybos aikštelę vietoje įrengiamas skydas su įspėjamaisiais ir draudžiamaisiais ženklais.

Statybvietė paženklinta saugos ir sveikatos ženklais, tam kad darbuotojai suvoktų saugos ir sveikatos darbo vietoje riziką ir galėtų jos išvengti. Ženkliai išdėlioti ten kur pavojingų vietų negalima pakankamai apriboti techninėmis ir kolektyvinėmis priemonėmis.

Pagrindiniai naudojamieji ženklai:

Draudžiamieji:

- naudoti atvirą ugnį ir rūkyti draudžiama;
- rūkyti draudžiama;
- pašaliniami įeiti draudžiama.

Įspėjamieji:

- įspėjamas apie elektros srovės pavojų;
- įspėjimas apie degiąją medžiagą;
- įspėjimas apie bendrojo pobūdžio pavojų;
- įspėjimas apie pakeltą krovinį;
- įspėjimas apie pavojų nukristi.

Įpareigojamieji:

- būtina dėvėti apsauginį šalną;
- būtina dėvėti apsauginius batus;
- būtina prisirišti apsauginėmis priemonėmis.

Taip pat evakuaciniai, gaisrinių saugos priemonių, informaciniai.

Tam, kad darbuotojai nepatektų į pavojingas zonas naudojamos apsauginės tvorelės arba „STOP“ juosta.

Rangovinė organizacija darbų eigoje gali papildyti arba keisti statybos organizavimo projekte priimtus sprendimus, jei tai nepakenks statybos darbų kokybei, o taip pat nepažeis darbo saugos, priešgaisrinės apsaugos ir aplinkos apsaugos reikalavimų.

DARBŲ SAUGA. Statinio statybos teritorija ir statybvietės darbo vietos turi atitikti darbuotojų saugos ir sveikatos reikalavimus, nustatytus socialinė apsaugos ir darbo ministro ir aplinkos ministro patvirtintose Darbuotojų įrengimo statybvietėse nuostatuose.

Atlikdamas darbus rangovas vykdo visus saugos reikalavimus nurodytus atitinkamose taisyklėse:

- Darbuotojų įrengimo statybvietėje nuostatai”;
- Potencialiai pavojingų įrenginių priežiūros įstatymas (Žin., 2010, Nr. 89-2742);
- EV-10 „Dėl Žinių darbuotojų saugos ir sveikatos klausimais tikrinimo Valstybinėje darbo inspekcijoje tvarkos aprašo patvirtinimo“

Statinio statybos saugos ir sveikatos darbe koordinatorių skiria statytojas arba rangovas /tarpusavio susitarimu. Statytojas (užsakovas) privalo Valstybinei teritorijų planavimo ir statybos inspekcijai prie Aplinkos ministerijos pranešti apie statybos pradžią.

Prieš statybos darbų pradžią veikiančios įmonės teritorijoje statybos rangovas privalo įforminti aktą - leidimą, kuriame turi būti numatytos priemonės, užtikrinančios darbų saugą. Darbo vietose naudojamos darbo priemonės turi atitikti darbuotojų saugos ir sveikatos apsaugos reikalavimus, nustatytus socialinės apsaugos ir darbo ministro patvirtintose Darbo įrenginių naudojimo bendruosiuose nuostatuose, reikalavimus, nustatytus kitais darbuotojų saugos ir sveikatos norminiais aktais bei saugaus naudojimo reikalavimus, nurodytus darbo priemonių gamintojo dokumentuose.

Darbų vykdymui pavojingose zonose, kuriose nuolat veikia ar gali veikti (atsirasti) rizikos veiksniai, nepriklausantys nuo atliekamų darbų pobūdžio, turi būti išduota paskyra-leidimas. Turi būti sudarytas darbo vietų ir darbų, atliekamų tik pagal paskyrą-leidimą, sąrašas. Sąrašą tvirtina darbdavys. Paskyrą - leidimą darbų vadovui išduoda darbdavio paskirtas. Jis privalo kontroliuoti, kad būtų įgyvendintos paskyroje - leidime nurodytos darbuotojų saugos ir sveikatos priemonės. Darbų vadovas privalo supažindinti darbuotojus su būtinomis saugos ir sveikatos priemonėmis ir instruktavimą įforminti paskyroje - leidime.

Rangovas statybos metu turi paskirti atsakingą asmenį už darbuotojų saugos ir sveikatos reikalavimų laikymąsi statybvietėje, kuris būtų atestuotas darbuotojų saugos ir sveikatos klausimais kaip to reikalauja Mokymo ir atestavimo darbuotojų saugos ir sveikatos klausimais bendrieji nuostatai. Minėtos kvalifikacijos darbuotojas statybvietėje atlieka darbuotojų instruktavimą darbo vietoje ir supažindina su kitais reikalingais darbuotojų saugos ir sveikatos reikalavimais statybos objekte.

Papildomo ar tikslinio instruktavimo metu darbuotojas turi būti supažindinamas su saugiais veikimo būdais, nurodomais instrukcijoje ar atskirose instrukcijų dalyse, punktuose, darbų vykdymo technologijos projektuose, technologinėse kortelėse, darbų vykdymo aprašuose, darbų atlikimo schemose, darbo priemonės dokumentuose,

DOKUMENTO ŽYMUO	LAPAS	LAPŲ	LAIDA
24.02.103-TDP-BD-TS	8	20	0

cheminių medžiagų saugos duomenų lapuose, kituose dokumentuose, informuojamas apie profesinę riziką ir jos pokyčius darbo vietoje, apie saugius užduoties atlikimo būdus.

Statybvietėje darbuotojai, dirbantys pavojingus darbus (krovinių tvarkymas rankomis, darbas su cheminėmis medžiagomis ir kt.) turi būti apmokyti vadovaujantis Mokymo ir atestavimo darbuotojų saugos ir sveikatos klausimais bendraisiais nuostatais. Darbuotojai dirbantys su potencialiai pavojingais įrenginiais turi turėti atitinkamą kvalifikaciją.

Statomame pastate esminiai darbų saugos sprendiniai turi būti numatyti sudaromuose statybos darbų technologijos projektuose ir pažymėti statyviečių planuose. Šiuose dokumentuose, atsižvelgiant į pastatų statybos poreikius, numatomos tokios darbų saugos priemonės:

- montavimo mechanizmų išdėstymas, jų darbo vietų aprūpinimas elektra, vandeniu, šiluma ir kt. ištekliais, jų darbo ir saugos zonų nustatymas;
- įvažs į statybvietę, keliai ir takai statybvietėje, priemonės darbininkams patekti į darbo vietas;
- medžiagų ir konstrukcijų laikymo vietos, jų sandėliavimo bei pristatymo į darbo vietą būdai;
- laikinių buitinių, administracinių sanitarinių ir gamybinių patalpų sudėtis ir jų išdėstymas;
- darbo vietų organizavimas ir visų būtinų darbams vykdyti priemonių parinkimas (pastoliai, klotiniai, kopėčios, pavojingų darbo vietų aptvarai ir kt.);
- jei darbo vietos įrengtos aukštai, būtina numatyti laikiną aptvarą, apsauginių diržų ir linų tvirtinimo vietas, kritimo blokavimo priemonės, priemones darbuotojams užlipti, nuotolinio valdymo kroviniams kelti ir ryšio priemones;
- krovinių keliamoji įranga, krovinių užkabinimo schemas;
- darbo saugos priemonių ir įrangos brėžiniai arba tipinių brėžinių sąrašas;
- pavojingų ir kenksmingų darbų vykdymas išduodant paskyrą – leidimą;
- darbų atlikimo ypatumai šaltu ir šiltu oru;
- statybvietės aptvėrimas ir apšvietimas.

Statybos aikštelėje turi būti užtikrintas:

- visų statybinių elektros prietaisų įžeminimas;
- mechanizmų besisukančių dalių aptvėrimas;
- pakankamas ir saugus darbo vietų apšvietimas tamsiuoju paros metu;
- kenksmingų garų, dujų ar dulkių priemaišų ore nebuvimas;
- visų elektros įtaisų dalių su srove (neizoliuoti laidai, kirtiklių ir saugiklių kontaktai, gnybtai) apsaugojimas tinkamais aptvarais.

Darbų saugos reikalavimai:

- transporto judėjimo greitis teritorijoje turi būti 10 km/val., patalpoje 5 km/val.;
- naudojami potencialiai pavojingi įrenginiai turi būti nustatyta tvarka patikrinti ir techniškai tvarkingi kaip to reikalauja Kėlimo kranų naudojimo taisyklės (Žin., 2010, 112-5717) bei Potencialiai pavojingų įrenginių priežiūros įstatymas (Žin., 2010, Nr. 89-2742). Potencialiai pavojingų įrenginių valdymui ir priežiūrai skiriami reikiamos kvalifikacijos ir tinkamai apmokyti darbuotojai;
- visos statybvietėje naudojamos priemonės darbo vietai paaukštinti (pastoliai, kopėčios ir pan.) ir jų naudojimas turi atitikti standartų reikalavimus;
- pastoliai ir kopėčios turi būti periodiškai apžiūrimi ne rečiau kaip kartą per 10 dienų.
- draudžiama kelti krovinį, kurio svoris didesnis už kraną keliamąją galią;
- draudžiama žmonėms būti po montuojama konstrukcija;
- konstrukcijų montavimo zonoje kitus darbus vykdyti draudžiama;
- medžiagos, gaminiai ir priemonės sandėliuojamos tam skirtose vietose, pagal sandėliavimo schemas;

Aplink statomą pastatą atsižvelgiant į aukštį, iš kurio gali kristi krūviai, nustatomos pavojingos zonos, Jos aptveriamos signaliniais aptvarais, kurie turi perspėti žmones apie galimą pavojų aptvertoje teritorijoje.

Galimas krovinio kritimo aukštis, m	Mažiausias perkeliama (krentančio) krovinio nuolėkio atstumas, m	
	krovinio, perkeliama kranu, kritimo atveju	daiktų kritimo nuo statinio atveju
iki 10	4	3,5

Aikštelėje /jei darbai vykdomi už aikštelės ribų/ turi būti reikiami užrašai, įspėjamieji ženklai, instrukcijos apie darbų saugos reikalavimus šioje statybvietėje.

Rangovas darbus vykdo pagal parengtą ir suderintą statybos darbų technologijos /vykdymo/ projektą /technologines korteles/.

GAISRINĖ APSAUGA. Gaisrinės apsaugos klausimais griežtai vadovautis:

- Gaisrinės saugos pagrindiniai reikalavimai;
- Gyvenamųjų pastatų gaisrinės saugos taisyklės
- Bendrosios priešgaisrinės saugos taisyklės;
- Kitais norminiais dokumentais ir taisyklėmis.

Statybvietėje įrengiamas priešgaisriniai standai / skydai su gesintuvais ir kitais gaisrų gesinimo įrankiais/.

Aikštelėje turi būti reikiami užrašai, įspėjamieji ženklai, instrukcijos apie priešgaisrinius reikalavimus šioje statybvietėje.

Išorės gaisrų gesinimui vandenį panaudoti iš esamų hidrantų.

DOKUMENTO ŽYMUO	LAPAS	LAPŲ	LAIDA
24.02.103-TDP-BD-TS	9	20	0

Rangovas ekstremalių situacijų atveju turi paruošti dirbančiųjų žmonių evakuacijos planą ir iškabinti matomoje vietoje.

APLINKOS APSAUGA. Statybos darbai vykdomi prisilaikant aplinkos apsaugos norminių reikalavimų ir taisyklių.

Susidarančių atliekų kiekis pateiktas pasirengimo statybai ir statybos darbų organizavimo projekto dalyje.

Statybos aikštelė rangovo turi būti pastoviai tvarkoma. Šiukšlės turi būti kaupiamos konteineriuose: atskirai buitiniams atliekoms, atskirai statybos atliekoms ir cheminių medžiagų atliekoms. Šiukšlės ir buitinės nuotekos rangovo turi būti savalaikiai išvežamos.

Statybinės atliekos tvarkomos vadovaujantis LR atliekų įstatymo Nr.VIII-787 31 straipsnyje nustatyta tvarka.

Statybinės atliekos statybos proceso metu rūšiuojamos į:

- tinkamas naudoti vietoje atliekas /betono, medienos, metalo gaminių, termoizoliacinių medžiagų ir kt. nedegių gaminių/, kurias planuojama panaudoti aikštelių, pravažiavimų, takų, dangų pagrindams įrengti, teritorijų tvarkymui – įrengimui ar priklausinių statybai;
- tinkamas perdirbti atliekas / betono, bituminių medžiagų/ baigiantis statybai pristatomos į perdirbimo gamyklas perdirbimui;
- netinkamas naudoti ir perdirbti atliekos /statybinės šiukšlės ir atliekos, tarp jų tara ir pakuotės, užterštos kenksmingomis medžiagomis/ išvežamos į šiukšlių sąvartynus.

Statybinės atliekos statybos metu iki jų išvežimo ar panaudojimo kaupiamos ir saugomos aptvertoje statybos teritorijoje, konteineriuose ar kitoje uždaroje talpykloje.

Statybinių atliekų turėtojas nusprendžia, kaip ir kurias tvarkymo vietas bus gabenamos atliekos /tai gali atlikti spec. įmonės/. Taip pat jis atsako už tvarkingą jų pakrovimą ir pristatymą į sąvartyną. Statybinės atliekas gali priimti ir apdoroti, tik įmonė turinti sertifikatą, šių darbų vykdymui.

Statytojas, baigęs statybą, priduodamas statinį, priėmimo komisijai, pateikia dokumentus apie faktinį, susidariusių atliekų, netinkamų naudoti ir perdirbti, pristatymą į oficialų sąvartyną.

Vykdamas darbus, prižiūrėti statybos aikštelę, kelius bei greta statybos objektų esančias gatves ir šaligatvius. Statybos aikštelėje įrengti laikiną ratų plovimo įrenginį. Esant sausiams bei vėjautiems orams, drėkinti statybos. Automobilių ratai turi būti prieš išvažiuojant iš statybų teritorijos valomi ir plaunami.

Rangovas privalo visomis priemonėmis saugoti statybos teritoriją nuo užterštumo, nes už tuos pažeidimus atsako pagal baudžiamosios, administracinės ir materialinės atsakomybės įstatymus.

3.12 KITI REIKALAVIMAI IR NURODYMAI

Pagal LR Statybos įstatymo 12 str. 11p. Statytojas (užsakovas) privalo tuo atveju, kai statinį projektuojant arba statant dalyvauja daugiau negu vienas rangovas, paskirti vieną ar kelis saugos ir sveikatos koordinatorius, kurie turi užtikrinti, kad statinio projekte būtų numatyti darbuotojų saugos ir sveikatos reikalavimai; statybos metu koordinuoti ir kontroliuoti norminiuose teisės aktuose nustatytų darbuotojų saugos ir sveikatos reikalavimų įgyvendinimą.

Pagal darbuočių įrengimo statybvietėse nuostatus statinio statybos saugos ir sveikatos darbe koordinatorius yra fizinis ar juridinis asmuo, kuriam statytojas (užsakovas) arba statinio statybos valdytojas paveda statybos metu vykdyti nurodytas pareigas:

- koordinuoja reikalavimų, nustatytų statinio projekte bei statybos darbų technologijos projekte, bei kitų priemonių, susijusių su nelaimingų atsitikimų darbe ir profesinių ligų prevencija, įgyvendinimą statybvietėje ir statinio statybos metu;
- koordinuoja darbdavių ir, jei reikia, savarankiškai dirbančių asmenų veiklą, kad jie vykdytų šių Nuostatų 16 punkte nurodytas pareigas ir, jei reikia, statinio projekte bei statybos darbų technologijos projekte numatytas priemones;
- atsižvelgdamas į darbų eigą ir atsiradusius pakitimus, koreguoja darbuotojų saugos ir sveikatos priemones, nustatytas statybos darbų technologijos projekte bei kitus dokumentus;
- organizuoja darbdavių, įskaitant ir vienas kitą keičiančius toje pačioje statybvietėje, bendradarbiavimą, keitimąsi informacija apie įgyvendinamas prevencijos priemones ir jų veiklos koordinavimą, vykdamas nelaimingų atsitikimų ir profesinių ligų prevenciją, taip pat organizuoja darbdavių ir savarankiškai dirbančių asmenų bendradarbiavimą;
- kontroliuoja statybvietėje nustatytų darbo tvarkos taisyklių laikymąsi;
- imasi priemonių, kad statybvietėje būtų tik tie asmenys, kurie turi tokią teisę.

4 NURODYMAI IR REIKALAVIMAI PROJEKTO IR STATYBOS DOKUMENTŲ PARENGIMUI

4.1 STATINIO PROJEKTO EKSPERTIZĖS BŪTINUMAS

Modernizuojamas pastatas priskiriamas ypatingiems statiniams.

Projekto bendroji ekspertizė atliekama, kadangi statinys yra įrašytas į valstybės investicijų programą.

Projekto bendrosios ekspertizės aktas pateikiamas Bendrojoje projekto dalyje.

4.2 STATYBOS DARBŲ TECHNOLOGIJOS PROJEKTO BŪTINUMAS IR APIMTIS

Pagal STR 1.06.01:2016 „Statybos darbai. Statinio statybos priežiūra“ VI skirsnio, 25 p. „Statybos darbų technologijos projektas privalomas statant, modernizuojant ar kapitališkai remontuojant ypatingus statinius, statinius saugomose teritorijose, statinius apsaugos zonose, nustatytose įstatymais ir Vyriausybės nutarimais, taip pat atliekant statybos darbus sudėtingomis sąlygomis, veikiančios įmonės (kito objekto) ar veikiančių inžinerinių tinklų bei

DOKUMENTO ŽYMUO	LAPAS	LAPŲ	LAIDA
24.02.103-TDP-BD-TS	10	20	0

susisiekimo komunikacijų teritorijose bei tretiesiems asmenims priklausančiuose sklypuose, taip pat atliekant žemės darbus greta esamų statinių, po vandeniu, po žeme ir pan. Statybos darbų technologijos projektą rengia rangovas, arba paveda tai atlikti statinio statybos vadovui.“

Pagal STR 1.06.01:2016 Priedas 3, III skyriaus 3 p. „Statybos technologijos projekto atskirų dalių sudėtis sukonkretinama atsižvelgiant į atliekamų darbų rūšį, jų sudėtingumą ir statybietės sąlygas.“

Projektuojamas pastatas pakliūva į statybos darbų technologijos projektų rengiamą sąrašą, statybos darbų technologijos projektas –rengiamas.

Statybos darbų technologijos projektą parengia statinio statybos rangovas (subrangovas) iki statybos darbų pradžios. Rengiant statybos darbų technologijos projektą, privaloma vadovautis statinio projektu, projekto sprendiniais, statybos techniniais reglamentais, įmonės statybos taisyklėmis ir kitais galiojančiais normatyviniais dokumentais. Statybos darbų technologijos projekte turi būti pateikti konkretūs darbuotojų saugos ir sveikatos užtikrinimo sprendiniai. Jais negali būti nuorodos ar ištraukos iš darbuotojų saugos ir sveikatos teisės aktų bei normatyvinių dokumentų.

Bendruoju atveju Statybos darbų technologijos projektą sudaro:

- aiškinamasis raštas;
- statybos situacijos schema;
- statybietės planas;
- statinio vertikaliojo pjūvio su pastatytais kėlimo kranais schema;
- statybos darbų atlikimo kalendorinis grafikas;
- statybos darbų technologinės kortelės;
- technologinės schemos yra technologinių kortelių sudedamosios dalys arba atskiri techniniai dokumentai technologinėms operacijoms atlikti.

Atskirų statybos darbų technologijos projektas rengiamas, kai pagal rangos sutartį ruošiamasi atlikti statybos ir/ar specialiuosius statybos darbus esamuose statiniuose. Tokį projektą sudaro:

- aiškinamasis raštas;
- statybietės planas (jei yra reikalingas);
- statybos darbų atlikimo kalendorinis grafikas;
- technologinės kortelės (technologinės schemos).

4.3 PRIORITETO TVARKA TARP BRĖŽINIŲ, SPECIFIKACIJŲ IR KITŲ DOKUMENTŲ

Ši specifikacija turi būti skaitoma drauge su likusia projekto dalimi. Jei kokių pakeitimų atsiranda nuostatuose, teisiniuose dokumentuose, standartuose ir t.t., viršenybė nustatoma taip:

- Techninės specifikacijos;
- Aiškinamieji raštai;
- Brėžiniai;
- Sąnaudų kiekių žiniaraščiai.

Tačiau Rangovas turi informuoti Projekto vadovą apie visus tokius neatitikimus" prieš nusprenddamas apie konkrečią interpretaciją, ypač teisinių dokumentų, vietinių nuostatų ar standartų atžvilgiu. Rangovas turi atkreipti Projekto vadovo dėmesį į visus didesnius neatitikimus prieš spręsdamas apie konkrečią interpretaciją bei priimant sprendimą. Projekto vadovas pasilieka teisę nuspręsti kokių dokumentu vadovautis.

4.4 SPECIFINIŲ IR NAUJŲ KONSTRUKCIJŲ, INŽINERINIŲ SISTEMŲ IR ĮRENGINIŲ NAUDOJIMO INSTRUKCIJOS

Pastato ir išorinių įrenginių tolimesniam naudojimui, Rangovas turi pateikti tris tokių dokumentų rinkinius:

- Veikimo principą ir sistemos aprašymą
- Visus sertifikatus, tame tarpe Lietuvos sertifikatus, bandymo protokolus, medžiagų saugos ir atitikties dokumentus, tikrinimo ataskaitas
- Išorės apdailos priežiūros instrukciją
- Vidaus paviršių medžiagų valymo instrukciją
- Gamintojo priežiūros instrukciją įrangai, įrenginiams, sistemoms ir medžiagoms
- Statinio eksploatavimo instrukciją
- Tiekėjų ir subrangovų sąrašus su adresais, telefonais, fakais, elektroniniais laiškais (e-mail'ais).

Aukščiau išvardinti reikalavimai yra privalomi visiems subrangovams ir jų medžiagoms bei įrengimams. Dokumentacija turi būti sukomplektuota byloje ir sutvarkyta pagal turinį, laikantis šioje specifikacijoje pateikiamos kodavimo sistemos.

Visos naudojimosi instrukcijos ir brėžiniai turi būti lietuvių kalba.

4.5 INŽINERINIŲ TINKLŲ GEODEZINĖS NUOTRAUKOS

Statybos metu statybinė organizacija /rangovas, subrangovas/ privalo vykdyti SMD geodezinę kontrolę, kurią sudaro:

- geodezinis /instrumentinis inžinerinių komunikacijų faktinės padėties plane tikrinimas jų montavimo metu;
- geodezinė nuotrauka, kurioje užfiksuota inžinerinių komunikacijų faktinė padėtis plane, atlikus jų montavimą.

DOKUMENTO ŽYMUO	LAPAS	LAPŲ	LAIDA
24.02.103-TDP-BD-TS	11	20	0

Geodezinė /instrumentinė/ kontrolė vykdoma visoms požeminėms ir antžeminėms komunikacijoms ir konstrukcijoms. Faktinė konstrukcijų padėtis plane ir pagal aukštį, jų vertikalumas, horizontalumas arba duotas, nukrypimo kampas, plokštumų sutapimas, taip pat įdėtinių detalių įdėjimo vieta ir jų padėtis statybinės organizacijos turi būti kontroliuojama visuose statybos etapuose.

Vykdamas geodezinę SMD darbų atlikimo kontrolę – nukrypimai gali būti ne didesni, negu juos numato statybinės normos ir taisyklės, valstybiniai standartai.

4.6 BRĖŽINIAI IR TECHNINĖS SPECIFIKACIJOS SU UŽRAŠU „TAIP PASTATYTA“ IR T. T.

Baigus darbus ir pridudant statybą Rangovas Techninės priežiūros inžinieriui turi pateikti: projektą, technines specifikacijas, išpildomuosius brėžinius, dokumentaciją su visais įneštais pakeitimais, papildymais, išmatavimais, debitais ir kt. patikslinimais natūroje, su užrašu „Taip pastatyta“.

4.7 PROJEKTO DALIŲ SPRENDINIŲ KEITIMO GALIMYBĖS, TVARKA IR ĮFORMINIMAS

Rangovas projekte nurodytas konkretaus gamintojo medžiagas gali keisti į kito gamintojo ne prastesnių savybių medžiagas, keitimus susiderinęs su projekto autoriumi.

Pagal STR 1.04.04:2017 „Statinio projektavimas, projekto ekspertizė“ VI sk. projektas keičiamas papildomos sutarties su Projektuotoju ir Statytojo patvirtintos papildomos Techninės užduoties pagrindu. Projekto keitimus ir (ar) papildymus atlieka Projektą parengęs Projektuotojas.

Projekto sprendinių pakeitimai privalo atitikti Reglamente (ES) Nr. 305/2011 [5.17] nurodytus esminius statinių reikalavimus, normatyvinių statybos techninių ir normatyvinių statinio saugos ir paskirties dokumentų reikalavimus.

Kai po statybą leidžiančio dokumento išdavimo keičiami Statybos įstatymo 2 straipsnio 11 dalyje nurodyti esminiai projekto sprendiniai ir rengiamas naujos laidos projekto sprendinių dokumentas (-ai), turi būti atlikta pakeisto projekto ekspertizė (kai privaloma), pakeistas projektas patvirtintas (kai privaloma), pakeistam projektui gautas naujas statybą leidžiantis dokumentas [5.39].

Visais kitais atvejais, atliktiems projekto sprendinių pakeitimams turi pritarti statytojas.

Atlikti Projekto sprendinių pakeitimai privalo atitikti normatyvinių statybos techninių ir normatyvinių statinio saugos ir paskirties dokumentų reikalavimus.

Rangovas statybos metu projekte nurodytas konkrečias statybinės medžiagas ir sprendinius gali keisti į kitas medžiagas ar sprendinius neprieštaraujančius pirkimo sąlygoms, Investiciniam planui ir projektavimo užduočiai. Atliktiems Projekto sprendinių pakeitimams turi pritarti Projekto vadovas. Projekto sprendinių pakeitimai privalo atitikti normatyvinių statybos techninių ir normatyvinių statinio saugos ir paskirties dokumentų reikalavimus.

Projekto sprendinių pakeitimai privalo atitikti normatyvinių statybos techninių ir normatyvinių statinio saugos ir paskirties dokumentų reikalavimus.

Projekto keitimai, papildymai ir taisymai atliekami parengiant naujos laidos projektinių sprendinių dokumentą, suteikiant šiam dokumentui naują laidą. Jei Projekto dokumentai keičiami, papildomi ir taisomi kelis kartus, kiekvieną kartą dokumentui suteikiama nauja laida. Projekto dokumentų keitimai, papildymai ir taisymai įforminami LST 1516 nustatyta tvarka. Pakeisti, papildyti ar pataisyti Projekto naujos laidos dokumentai pasirašomi reglamentų nustatyta tvarka.

Projektas įforminamas, komplektuojamas ir perduodamas Statytojui LST 1516, STR 1.05.01:2017, kitų reglamentų, standartų ir projektavimo darbų rangos sutarties nustatyta tvarka. Atskiru tomu ar atskira byla komplektuojamos šios Projekto dalys: bendroji, aplinkos apsaugos, gaisrinės saugos, branduolinės saugos, pasirengimo statybai ir statybos darbų organizavimo, statybos skaičiuojamosios kainos nustatymo ir ekonominė.

5 BENDRIEJI REIKALAVIMAI STATYBOS PRODUKTAMS (GAMINIAMS IR MEDŽIAGOMS), ĮRENGINIAMS, DARBAMS IR BENDROJI JŲ PRIĖMIMO STATYBVIETĖJE TVARKA

5.1 NURODYMAI DĖL STATYBOS PRODUKTŲ (GAMINIŲ IR MEDŽIAGŲ), ĮRENGINIŲ PRIVALOMOS ATITIKTIES TECHNINĖSE SPECIFIKACIJOSE NURODYTIEMS REIKALAVIMAMS, GALIMYBĖ IR SĄLYGOS KEISTI ANALOGIŠKAIS

Visi statybiniai gaminiai, medžiagos ir priedai turi atitikti nurodytus dokumentacijoje ir turi būti nauji.

Visiems nukrypimams nuo specifikacijos turi būti gautas Techninės priežiūros inžinieriaus sutikimas.

Užsakovas turi teisę atmesti medžiagą ar įrangą, be jokių papildomų išlaidų Rangovui jei ji neatitinka specifikacijos ar estetikai keliamų reikalavimų. Tokiu atveju, Rangovas turi pateikti kitas medžiagas ir įrengimus, kurie atitinka specifikaciją ir kurių pageidauja Užsakovas.

Rangovas turi pateikti visos šioje specifikacijoje apibūdintos technologinės, mechaninės dalies ir elektros įrangos katalogus ir standartų dokumentus Užsakovo ir Techninės priežiūros inžinieriaus peržiūrai.

Rangovas neturi užsakyti pagrindinės įrangos, kol negavo Užsakovo patvirtinimo.

Rinkdamas komponentus medžiagas, Rangovas turi atsižvelgti į poreikį nepanašius kontaktuojančius metalus apsaugoti nuo korozijos.

Rangovas užtikrina, kad visa jo pateikta įranga be struktūrinių pakeitimų gali būti sumontuota projekto dokumentuose nurodytoje padėtyje. Nebus atsižvelgiama į jokių reikalavimus apmokėti papildomas išlaidas, atsiradusias dėl parūpintos netinkamo dydžio įrangos modifikavimo.

DOKUMENTO ŽYMUO	LAPAS	LAPŲ	LAIDA
24.02.103-TDP-BD-TS	12	20	0

5.2 NENAUDOTINOS MEDŽIAGOS (SU ASBESTU AR CHEMINIAIS PRIEDAIS IR PAN.)

Draudžiama naudoti medžiagas, kurių sudėtyje yra asbesto, kancerogenų, polifluorangliavandenilių (pvz. teflono), švino, švino druskų, kadmio druskų, chromo druskų, gyvsidabrio druskų ir nikelio druskų. Nerekomenduojama naudoti akrilnitrilo polimerų (pvz. kaučiuko, ABS plastiko), chlorpreno kaučiuko (pvz. neoprene), poliacetatų, poliuretano, polivinilchloridų, polivinilidenechlorido, polivinilfluorido, aromatinių poliamidų, halogenidinių angliavandenilių, poliamidų. Nerekomenduojamos medžiagos negali būti kitų medžiagų sudėtyje, pvz. gumoje, klijuose, laminuotoje medienoje.

5.3 STATYBOS PRODUKTŲ (GAMINIŲ IR MEDŽIAGŲ), ĮRENGINIŲ KOKYBĘ ĮRODANTYS PRIVALOMIEJI DOKUMENTAI (ATITIKTIES SERTIFIKATAI, ATITIKTIES DEKLARACIJOS)

Vadovaujantis LR AM įsakymu „Dėl reglamentuojamų statybos produktų sąrašo patvirtinimo“ 2018 m. birželio 27 d. Nr. D1-601, Lietuvos Respublikos rinkai tiekiami statybos produktai, nurodyti Reglamentuojamų statybos produktų sąraše ir neturintys darniųjų techninių specifikacijų, turi turėti gamintojo išduotą eksploatacinių savybių deklaraciją (lietuvių kalba), parengtą vadovaujantis statybos techninio reglamento STR 1.01.04:2015 „Statybos produktų, neturinčių darniųjų techninių specifikacijų, eksploatacinių savybių pastovumo vertinimas, tikrinimas ir deklaravimas“.

Gaminių ir medžiagų kokybės reikalavimai: Visi gaminiai, medžiagos turi atitikti specifikacijoje ir brėžiniuose nurodomus kokybės reikalavimus. Jų įpakavimai ar pristatymo dokumentai turi nurodyti kokybę arba tokia pati informacija turi būti nurodoma kokiu nors kitu būdu.

Specifikacijoje bendrieji kokybės reikalavimai. Tokiu atveju, jei konkrečiai nebus nurodyta medžiaga, pvz. nenurodant medžiagos pavadinimo ar standarto, prieš ją perkant ji turės būti pateikiama Užsakovo patvirtinimui.

statybos produktų (gaminių ir medžiagų) kokybės kontrolė, pvz., gamybos vietoje pagal ISO 9001; statybvietėje – pasirinktinė kontrolė;

Gaminiai ir medžiagos, turintys nurodytą patvirtinimo tipą ir standartą, bei kokybės kontrolė: Jei reikalaujama, kad naudojami gaminiai ir medžiagos būtų nurodyto tipo ar standarto arba jie yra įtraukti į oficialią kokybės kontrolės procedūrą jie turi turėti tipo patvirtinimo liudijimą, atitikimo standartui ar oficialų kokybės kontrolės patvirtinimą. Tipo patvirtinimo ir atitikimo standartui liudijimai negali būti atskiriami nuo produktų, o identifikacija turi būti visiškai aiški.

5.4 STATYBOS PRODUKTŲ (GAMINIŲ IR MEDŽIAGŲ) PAVYZDŽIAI, JŲ APROBAVIMO TVARKA

Pavyzdžių aprobavimo būdai turi būti suderinti su Techninės priežiūros inžinierius.

Gaminių ir medžiagų pavyzdžiai. Konkrečiai specifikacijoje nurodytų gaminių ir medžiagų pavyzdžiai turi būti pateikti Užsakovui ir Techninės priežiūros inžinieriui iki darbo pradžios patvirtinimui gauti.

Nuolatiniam sulyginimui su galutiniais produktais naudojami pavyzdžiai turi būti laikomi iki pat darbų užbaigimo.

Atliktini ar pateiktini pavyzdžiai yra nurodyti specifikacijoje.

Rangovas turi įrengti pavyzdžių kambarį statybos aikštelėje.

Ruošinių gamyba. Rangovas savo sąskaita turi užtikrinti Techninės priežiūros inžinieriui, bet kuriuo darbo metu, laisvą patekimą į dirbtuves ar kitas gamybinės patalpas kuriose gaminami, ruošiami ar surinkinėjami gaminiai ar elementai. Rangovas Techninės priežiūros inžinieriui prašant turi pateikti visą reikiamą įrangą kokybės kontrolei. Kokybės tikrinimo įrangą Rangovas laiko darbo vietoje ir yra atsakingas už savalaikius įrangos patikrinimus bei rodmenų teisingumą.

5.5 STATYBOS PRODUKTŲ (GAMINIŲ IR MEDŽIAGŲ) GABENIMO, SAUGOJIMO SĄLYGOS IR T. T.

Pakavimas, transportavimas, tarpinis saugojimas: Transportavimo ir tarpinio saugojimo metu visi gaminiai ir medžiagos turi būti deramai uždengti ir supakuoti. Ant kiekvieno paketo turi būti nurodytas jo turinys. Jei pristatomos prekės yra birios ir nepakuotos, numeris, rūšis, ir kokybė turi būti nurodyti pristatymo pranešime.

Gaminių ir medžiagų pristatymai: Gaminių ir medžiagų pristatymą reikia koordinuoti pagal statybos darbų grafiką. Reikia vengti nereikalingo saugojimo statybos aikštelėje. Visi tiekiami gaminiai ir medžiagos turi būti su tinkamais dokumentais.

Pristatymo patikrinimas: Atvežtų prekių išvaizdą galimus defektus ir žalą reikia patikrinti vizualiai. Prekių užsakovas yra atsakingas už pranešimų dėl galimos žalos ir defektų patekimą. Visos pretenzijos turi būti pateikiamos prekių tiekėjui.

Saugojimas aikštelėje: Gaminiai ir statybinės medžiagos turi būti saugomos taip, kad nepablogėtų jų kokybė. Reikia laikytis kiekvienos medžiagos, gaminių nurodytų saugojimo reikalavimų ir gamintojo pateiktų galiojančių nuorodų. Statybos aikštelėje prekės turi būti laikomos tinkamose ir jei būtina, izoliuotose, sausose, šildomose ir tinkamai vėdinamose patalpose taip, kad kiekviena medžiaga būtų padėta teisingai ir lengvai patikrinama. Medžiagos ir prekės, pažeistos ar kitaip sugadintos dėl veiklos statybos aikštelėje, turi būti pakeistos naujomis Rangovo sąskaita.

5.6 PASLĖPTŲ DARBŲ PRIĖMIMO TVARKA

Paslėptus darbus prieš uždengiant (paslepiant) Rangovas privalo prisiduoti Techninės priežiūros inžinieriui ir tik prisidavus atlikti tolimesnius statybos darbus. Paslėpti darbai, kuriuos reikia prisiduoti Techninės priežiūros inžinieriui išvardinti statybos darbų Žurnale, projekte prie kiekvieno darbo atskirai ir pagal galiojančius teisės aktus.

Rangovas privalo informuoti Užsakovo atstovus Aikštelėje ir Techninės priežiūros inžinierių kada galima tikrinti medžiagų ir įvairių stadijų darbų kokybę, prieš įrengiant sekančias konstrukcijas, ar darbus, ne vėliau kaip prieš 24 val. Techninės priežiūros inžinierius privalo 24 val. laikotarpyje atvykti ir patikrinti užbaigtus darbus. Techninės priežiūros

DOKUMENTO ŽYMUO	LAPAS	LAPŲ	LAIDA
24.02.103-TDP-BD-TS	13	20	0

inžinieriui neatvykus per minėtą laiko tarpą laikoma, kad darbai yra priimti ir Rangovas gali tęsti tolimesnių konstrukcijų, dangų ir t.t. montavimą. Patikrinimų rezultatai turi būti užfiksuoti atitinkamais aktais ir įrašais statybos darbų žurnale.

5.7 LAIKANČIŲJŲ KONSTRUKCIJŲ, INŽINERINIŲ SISTEMŲ IŠBANDYMŲ TVARKA

Sėkmingam patikrinimui svarbu, kad prieš pradėdant bandymus būtų atsižvelgta į tokius dalykus:

- šalių susitartas bandymo laikas, vieta ir būdas;
- turi būti užtikrinamas priėjimas prie visų bandomų vietų;
- bandymams turi būti prieinami visi reikalingi dokumentai, įrankiai ir įrengimai.

Bandymų būdai turi būti suderinti su Techninės priežiūros inžinierius.

Bandymai: Turi būti atlikti visi sąlygose, normose ir Lietuvos Respublikos standartuose numatyti tyrimai.

Rezultatai turi būti laikomi Aikštelėje ir vėliau pristatomi suinteresuotoms šalims susipažinimui. Tokiu atveju, jei bandymo rezultatai yra blogesni, negu nurodyta reikalavimuose, Rangovas nedelsdamas privalo informuoti visas suinteresuotas šalis. Jei rezultatai nepatenkinami konstrukcijų ar kurio nors kito materialaus turto saugumo faktorių atžvilgiu, kurie turi esminę svarbą darbo rezultatams, Rangovas privalo nedelsdamas apie tai informuoti suinteresuotas šalis ir organizuoti susitikimą sprendimų priėmimui dėl būsimų darbų organizavimo. Jei būtina, reikia imtis saugumo priemonių, siekiant išvengti bet kokios žalos ir pavojaus. Bet kokio bandymo rezultatų slėpimas yra sunkinanti aplinkybė.

Inžinerinių sistemų išbandymo tvarka pateikiama kiekvienos inžinerinės dalies techninėse specifikacijose.

5.8 KITI REIKALAVIMAI IR NURODYMAI

Bendrieji reikalavimai įrenginiams ir bendroji jų priėmimo statybvietėje tvarka:

Pagal LR darbuotojų saugos ir sveikatos įstatymo 16 str. Darbo priemonės:

1. Įmonėje privalo būti naudojamos tik techniškai tvarkingos darbo priemonės, atitinkančios darbuotojų saugos ir sveikatos norminių teisės aktų reikalavimus. Darbo priemonės turi būti suprojektuotos, pagamintos ir įrengtos darbo vietoje taip, kad nebūtų sudaryta galimybė darbuotojui patekti į darbo priemonės pavojingas zonas, ypač zonas, kur yra judančios dalys; aukštos ar žemos temperatūros darbo priemonių paviršiai turi būti izoliuoti; darbo priemonių valdymo įtaisai turi atitikti ergonominius reikalavimus; neturi būti galimybės darbo priemonę atsitiktinai įjungti, turi būti numatyta, kaip darbo priemonę operatyviai išjungti; darbo priemonių keliamas triukšmas, vibracija ar kita darbo aplinkos tarša neturi viršyti higienos normose nustatytų ribinių verčių (dydžių).

2. Įmonės įsigyjamos darbo priemonės privalo atitikti privalomuosius saugos reikalavimus. Privalomuosius darbo priemonių saugos reikalavimus bei jų atitikties įvertinimo procedūras nustato atitinkami techniniai reglamentai. Tais atvejais, kai gaminamoms ir tiekiamoms į rinką darbo priemonėms netaikomi techninių reglamentų nustatyti reikalavimai, darbo priemonės turi atitikti kitų darbuotojų saugos ir sveikatos norminių teisės aktų nustatytus reikalavimus.

3. Saugaus darbo priemonių naudojimo reikalavimus nustato Darbo įrenginių naudojimo bendrieji nuostatai. Privalomi konkrečios darbo priemonės saugaus naudojimo reikalavimai nustatomi darbo priemonės dokumentuose (naudojimo taisyklėse, naudojimo instrukcijose). Juos kartu su darbo priemone privalo pateikti jos gamintojas. Įmonės darbuotojų saugos ir sveikatos vietiniai (lokaliniai) norminiai teisės aktai, rengiami įvertinant darbuotojų saugos ir sveikatos norminių teisės aktų reikalavimus, nurodytus Darbo įrenginių naudojimo bendruosiuose nuostatuose, kituose darbuotojų saugos ir sveikatos norminiuose teisės aktuose, darbo priemonių naudojimo dokumentuose.

Rangovas statybos darbų technologijos projekte nurodo kaip ir kokiu būdu bus užkeliamos medžiagos. Stogo remontui reikalingos medžiagos užkeliamos keltuvu arba kranu.

Rangovas turi užtikrinti, kad kiekviena į statybą atvežta medžiagų, konstrukcijų ir įrengimų partija turėtų kokybės pažymėjimą, pasą ar sertifikatą.

6 NURODYMAI STATYBOS SKLYPO PARUOŠIMUI

6.1 GRIAUNAMI PASTATAI, STATYBINIŲ ATLIEKŲ PANAUDOJIMAS IR (AR) AR UTILIZAVIMAS

Pastato paprastojo remonto metu pastatai negriaunami.

Pastato modernizavimo metu pastatai negriaunami. Statybvietėje turi būti pildomas pirminės atliekų apskaitos žurnalas, vedama susidariusių ir perduotų tvarkyti statybinių atliekų apskaita, nurodomas jų kiekis, teikiamos pirminės atliekų apskaitos ataskaitos Aplinkos ministerijos regiono aplinkos apsaugos departamentui, kurio kontroliuojamoje teritorijoje vykdoma statinio statyba, rekonstravimas, remontas ar griovimas, Atliekų tvarkymo taisyklėse nustatyta tvarka. Statybinių atliekų apskaitos dokumentai saugomi pagal Atliekų tvarkymo taisyklių reikalavimus. Duomenys apie statybinių atliekų išvežimą įrašomi Statybos darbų žurnale, kaip nurodyta Statybos techniniame reglamente STR 1.06.01: 2016 „Statybos darbai. Statinio statybos priežiūra“.

Statybinių atliekų panaudojimas ir (ar) utilizavimas:

Statybvietėje turi būti rūšiuojamos susidarancios perdirbimui tinkamos atliekos ir pakartotiniam naudojimui tinkamos konstrukcijos (medžiagos), rūšiuojamos kitos atliekos – antrinės žaliavos, pavojingos atliekos.

Nepavojingos statybinės atliekos gali būti saugomos statybvietėje ne ilgiau kaip vienerius metus nuo jų susidarymo dienos, tačiau ne ilgiau kaip iki statybos darbų pabaigos. Pavojingos statybinės atliekos turi būti saugomos pagal Atliekų tvarkymo taisyklėse nustatytus reikalavimus ne ilgiau kaip 3 mėnesius nuo jų susidarymo, tačiau ne ilgiau kaip iki statybos darbų pabaigos taip, kad nekeltų pavojaus aplinkai ir žmonių sveikatai.

DOKUMENTO ŽYMUO	LAPAS	LAPŲ	LAIDA
24.02.103-TDP-BD-TS	14	20	0

Inertinės (nepavojingos) statybinės atliekos gali būti smulkinamos mobilią įrangą statybvietyje, kai smulkinamos toje statybvietyje susidariusios nepavojingos inertinės statybinės atliekos ir kai jų smulkinimas numatytas statinio statybos ar griovimo projekte.

Neapdorotos nepavojingos statybinės atliekos gali būti sunaudojamos:

- statybvietyje, kurioje šios atliekos susidaro, tuo atveju, kai jų sunaudojimas numatytas statinio projekte kaip užpildas ar konstrukcinė medžiaga – inertinių atliekų (betonas, plytos, čerpės, keramika ir kt.) frakcija, kurios dalelių dydis ne didesnis kaip 150 mm ir mechaninis atsparumas tenkina konstrukcijai (užpildui) nustatytus reikalavimus, laikiniems keliams statybvietyje tiesti, gruntas;
- energijos gavybai – medienos atliekos, kurios neapdorotos medienos konservantais, nepadengtos gruntu ar dažais, kaip nustatyta dokumente „Atliekų deginimo aplinkosauginiai reikalavimai“, patvirtintame Lietuvos Respublikos aplinkos ministro 2002 m. gruodžio 31 d. įsakymu Nr. 699 (Žin., 2003, Nr. 31-1290);
- kaip užpildas ar konstrukcinė medžiaga inertinių atliekų (betono, plytų, čerpių, keramikos ir kt.) frakcija, kurios dalelių dydis ne didesnis kaip 150 mm ir mechaninis atsparumas tenkina konstrukcijai (užpildui) nustatytus reikalavimus, laikiniems keliams atliekų sąvartynuose tiesti;
- atliekų sluoksnių perdengimui sąvartynuose – pavojingomis medžiagomis neužterštas gruntas arba kitos savo fizine struktūra panašios inertinės atliekos (pvz., atsijos, akmens vatos atliekos ir pan.).

Dulkančios statybinės atliekos turi būti vežamos dengtose transporto priemonėse ar naudojant kitas priemones, kurios užtikrintų, kad vežamos šios atliekos ir jų dalys vežimo metu nepatektų į aplinką.

Pavojingos statybinės atliekos turi būti vežamos laikantis Atlieku tvarkymo taisyklėse nustatytų reikalavimų.

Statybinės atliekas naudojančios (ar) šalinančios įmonės turi nustatyti priimamą naudoti ir (ar) šalinti statybinių atliekų sąrašą ir šių atliekų kokybės reikalavimus.

Naudojimui ir (ar) šalinimui atvežtas statybinės atliekas patikrina statybinės atliekas naudojanči ir (ar) šalinanti įmonė. Jei statybinių atliekų turėtojo atvežtos statybinės atliekos neatitinka statybinės atliekas naudojančios ir (ar) šalinančios įmonės nustatytų atliekų kokybės reikalavimų ir todėl nepriimamos, atliekas naudojanči ir (ar) šalinanti įmonė turi nedelsdama informuoti apie tai Aplinkos ministerijos regiono aplinkos apsaugos departamentą, kurio kontroliuojamoje teritorijoje veikia ši statybinės atliekas naudojanči ir (ar) šalinanti įmonė.

Statybinių atliekų turėtojas statybinės atliekas naudojančios ir (ar) šalinančios įmonės nepriimtas statybinės atliekas turi perduoti kitam atliekų tvarkytojui.

Statybinės atliekos, kurių perdirbti ar kitaip panaudoti nėra galimybių, turi būti šalinamos pagal Atlieku sąvartynų įrengimo, eksploatavimo, uždarymo ir priežiūros po uždarymo taisyklėse nustatytus reikalavimus.

Statinių, kurių konstrukcijose yra asbesto, rekonstravimo, griovimo, remonto, konstrukcijų ar asbesto pašalinimo darbai turi būti vykdomi pagal Darbo su asbestu nuostatus, patvirtintus Lietuvos Respublikos socialinės apsaugos ir darbo ministro ir Lietuvos Respublikos sveikatos apsaugos ministro 2004 m. liepos 16 d. įsakymu Nr. A1-184/V-546 „Dėl darbo su asbestu nuostatų patvirtinimo“ (Žin., 2004, Nr. 116-4342). Tokių statinių rekonstravimo, griovimo, remonto, konstrukcijų ar asbesto pašalinimo darbus gali vykdyti įmonės, atitinkančios Kompetencijos reikalavimų įmonėms, vykdančioms statinių, turinčių konstrukcijose asbesto, griovimo, jų konstrukcijų ar asbesto šalinimo darbus, apraše, patvirtintame Lietuvos Respublikos socialinės apsaugos ir darbo ministro 2005 m. liepos 12 d. įsakymu Nr. A1-199 (Žin., 2005, Nr. 86-3247), nustatytus reikalavimus.

Asbesto turinčios statybinės atliekos tvarkomos laikantis pavojingų atliekų tvarkymo reikalavimų, nustatytų Lietuvos Respublikos atliekų tvarkymo įstatyme ir Atlieku tvarkymo taisyklėse, taip pat laikantis šių reikalavimų:

- asbesto turinčios statybinės atliekos statybvietyje turi būti surenkamos atskirai nuo kitų statybinių atliekų;
- birios (asbesto plaušelius išskiriančios) statybvietyje susidariusios asbesto turinčios statybinės atliekos turi būti sudrėkinamos ir pakuojamos į sandarią plastikinę tarą (dvigubus plastikinius maišus, statines, konteinerius ar kt.). Supakuotos asbesto turinčios statybinės atliekos turi būti ženklinamos pagal Atlieku tvarkymo taisyklių reikalavimus;
- asbesto turinčios statybinės atliekos statybvietyje gali būti saugomos ne ilgiau kaip 3 mėnesius nuo jų susidarymo, tačiau ne ilgiau kaip iki statybos darbų pabaigos;
- asbesto turinčios statybinės atliekos turi būti perduodamos asbesto ar asbesto turinčias statybinės atliekas šalinančioms įmonėms.

Susidarančių atliekų kiekis patektas architektūrinės dalies Aiškinamajame Rašte. Pateiktas atliekų kiekis orientacinis. Atlieku kiekį statybos Rangovas įsivertina savo rizika.

Vadovaujantis Statybos techniniu reglamentu STR 1.05.01:2017 „Statybą leidžiantys dokumentai. Statybos užbaigimas. Statybos sustabdymas. Savavališkos statybos padarinių šalinimas. Statybos pagal neteisėtai išduotą statybą leidžiantį dokumentą padarinių šalinimas“, patvirtintu Lietuvos Respublikos aplinkos ministro 2002 m. gegužės 14 d. įsakymu Nr. 242 (Žin., 2002, Nr. 60-2475), pripažįstant statinį tinkamu naudoti, statinių pripažinimo tinkamais naudoti komisijai turi būti pateikti dokumentai, įrodantys, kad statybinės atliekos buvo perduotos atliekų tvarkytojui, arba pateikta statytojo (užsakovo) pažyma apie neapdorotų statybinių atliekų sunaudojimą šių Taisyklių 4 punkte nurodytuose dokumentuose numatytais būdais.

ATLIEKOS. Ūkinės veiklos atliekos, atliekų tvarkymas, šalinimas ir panaudojimas pateiktas Architektūrinės dalies aiškinamajame rašte.

DOKUMENTO ŽYMUO	LAPAS	LAPŲ	LAIDA
24.02.103-TDP-BD-TS	15	20	0

6.2 MEDŽIŲ, KRŪMŲ KIRTIMAS, DIRVOŽEMIO AUGALINIO SLUOKSNIO NUKASIMAS IR TOLIMESNIS PANAUDOJIMAS

Pastato modernizacijos metu pastatai negriaunami, medžiai nekertami, dirvožemio augalinis sluoksnis nenukasamas. Krūmai kertami tik tie, kurie trukdo nuogrindos įrengimui.

6.3 BŪTINI LAIKINI PASTATAI IR INŽINERINIAI TINKLAI, KELIAI, REIKALAVIMAI IR LAIKINOS SĄLYGOS JIEMS

Laikinių pastatų įrengimas statybvietyje numatomas tuo atveju, jei pastato savininkas nesutiks skirti patalpų darbuotojų reikmėms modernizuojamame statinyje. Jei rengiamas statybos darbų technologijos (vykdymo) projektas, jame numatomos įrengti nuolatinės ar laikinos darbuotojų buvimo vietos (gamybinės buities patalpos, poilsio vietos, žmonių praėjimai) turi būti už pavojingų zonų ribų. Statybos darbų technologiniame projekte numatomos darbuotojų buities, sanitarinės ir higienos patalpos: persirengimo kambariai ir drabužių spintelės, dušai ir praustuvai, tualetai ir praustuvai. Jeigu darbuotojų buitiniams - gamybiniams poreikiams patenkinti statomi laikini vagonėliai, juose įrengiamos vietos darbuotojams persirengti, pavalgyti.

Laikinių buitinių patalpų poreikavimas skaičiuojamas pagal formulę: $\Sigma SBP = SN \times N$, Kur: SN – normatyvinis patalpos plotas, N - maksimalus darbininkų skaičius pamainoje.

Vienam darbininkui skiriama: rūbinių SR=0.6 m², džiovyklų SD=0.2 m², apšilimo patalpų SA=0.1 m², valgio priėmimo patalpų Sv=0.25 m²

$$SN = SR + SD + SA + Sv = 0.6 \text{ m}^2 + 0.2 \text{ m}^2 + 0.1 \text{ m}^2 + 0.25 \text{ m}^2 = 1.15 \text{ m}^2$$

$$\Sigma SBP = SN \times N = 1.15 \times N \text{ m}^2$$

Tokiu būdu, pagal Rangovo priimtą maksimalų darbuotojų skaičių pamainoje, apskaičiuojamas reikalingas buitinių patalpų plotas. Jeigu darbuotojų buitinės-gamybinės patalpos įrengiamos laikinuose vagonėliuose, šaltuoju laikotarpiu patalpos juose turi būti šildomos uždaro tipo elektriniais-tepaliniais radiatoriais. Darbuotojų poreikiams greta laikinų vagonėlių pastatomi kilnojami biotualetai.

7 STATYBOS DARBŲ ORGANIZAVIMAS IR METODAI

7.1 STATINIŲ STATYBOS EILIŠKUMAS

Statyba vykdoma vienu etapu.

7.2 SPECIALŪS REIKALAVIMAI STATYBOS DARBŲ ORGANIZAVIMUI IR TECHNOLOGIJAI

Statybvietyje paruošiamieji darbai pradunami nuo statybvietyje aptvėrimo surenkama vielos tinklo tvora h-1.8 m., įrengiami apsauginiai stogeliai ties pagrindiniais įėjimais į pastatą bei pastatomi išpėjamieji ženklai apie numatytas darbo saugos pavojingas zonas. Iškeliami naikinami inžineriniai tinklai, prieš tai juos atjungus. Įvažiavimas-išvažiavimas į statybvietyje numatomas iš esamų gatvių, nauji privažiavimo keliai neįrengiami. Statybvietyje laikinam apšvietimui prožektoriai tvirtinami ant medinių atramų.

Prieš statybos darbų pradžią Rangovo paruoštas statybos darbų vykdymo technologinis projektas su numatomu konkrečių darbų atlikimo grafiku teikiamas suderinimui su užsakovu ir techninės priežiūros inžinieriumi.

Vanduo statybos poreikiams tenkinti imamas iš esamų vandentiekio tinklų, o vanduo atsigėrimui į objektą atvežamas kiekvieną dieną spec. plastikiniuose 10 litrų talpos induose.

Darbuotojai ryšį su savo bendrove ar kitais abonentais palaikys mobiliaisiais telefonais.

Matomose vietose turi būti aiškiai nurodyti gelbėjimo tarnybų (greitosios medicininės pagalbos, gaisrinės ir avarinės dujų tarnybos) telefono numeriai ir adresai.

7.3 REIKALAVIMAI STATYBOS ĮRANGAI IR TRANSPORTO PRIEMONĖMS

Visa įranga, technika, priedai ir statybos metodai turi tenkinti Lietuvos Respublikos darbo saugos reikalavimus.

8 STATYBOS UŽBAIGIMAS AR DEKLARAVIMAS APIE STATYBOS UŽBAIGIMĄ

8.1 STATYBOS UŽBAIGIMAS

Iki Statinio statybos užbaigimo akto pasirašymo dienos Rangovas turi pašalinti visas medžiagas ir šiukšles, išvalyti purvą, pilnai ir tinkamai sutvarkyti Statybos aikštelę (statybvietyje), atsižvelgdamas į ankstesnę būklę suremontuoti privažiavimo kelius, grąžinti Užsakovo atstovui projektinę dokumentaciją bei perduoti Užsakovo atstovui tinkamai užpildytą išpildomąją („taip pastatyta“ brėžiniai, matavimų protokolai ir t.t.) ir kitą dokumentaciją.

Visi aptaškymai ar nuvarvėjimai turi būti pašalinti. Pastatai ir patalpos turi būti palikti švarūs. Atstatoma veja ir pažeistos dangos į neprastesnę būklę, nei buvo iki modernizacijos pradžios. Atstatoma statybos metu pažeista butų, komercinių patalpų bei bendro naudojimo laiptinių ir rūsio apdaila į neprastesnę būklę, nei buvo iki statybos pradžios, kai projekte nenumatyta kitaip, pvz. pilna laiptinės apdaila.

DOKUMENTO ŽYMUO	LAPAS	LAPŲ	LAIDA
24.02.103-TDP-BD-TS	16	20	0

8.2 RANGOVO IR SUBRANGOVŲ RENGIAMA DOKUMENTACIJA IR REIKALAVIMAI JAI PARENGTI

Priduodant projekto darbus Rangovas privalo pateikti visų panaudotų medžiagų, konstrukcijų ir įrangos sertifikatų, techninių pasų ir kitos informacijos rinkinius, dengtų darbų ir laikančių konstrukcijų pridavimo aktus, lauko inžinerinių tinklų išpildomuosius brėžinius ir kitą dokumentaciją, kurią pareikalau valstybinės institucijos remdamosi Lietuvos respublikos įstatymais ir norminiais aktais. Statybos metu Rangovas turi pastoviai vesti Lietuvoje nustatytos formos statybos darbų žurnalą, kuris būtų prieinamas Užsakovo peržiūrai.

8.3 STATYBOS DARBŲ PRIĖMIMO TVARKA IR DOKUMENTAI

Darbai ir Statinys priimami ir priėmimo dokumentai įforminami normatyvinių statybos dokumentų nustatyta tvarka. Rangovas ne vėliau kaip prieš 10 (dešimt) darbo dienų privalo pranešti Užsakovui apie Statinio statybos užbaigimą. Per 10 (dešimt) darbo dienų nuo Rangovo pranešimo apie užbaigtus Darbus Užsakovas ir Užsakovo atstovas sudaro komisiją, kuri parengia bet kokių likusių nebaigtų ar taisytinų darbų sąrašą, nurodydama jų ištaisymo terminą. Tikrinimo akte turi būti nurodyti nebaigti darbai ir defektų taisymas. Tie, kuriuos Užsakovas sutinka pataisyti vėliau per defektų šalinimo laikotarpį, turi būti registruojami atskirai.

Darbai pagal patikrinimo įrašus, išskyrus šalintinus vėliau, turi būti atliekami neatidėliotinai ir tikrinami atskirai bei patvirtinami pagal galutinio priėmimo akto reikalavimus.

Nebaigtų ar taisytinų darbų sąrašo sudarymas ir Užsakovo pasirašymas ant pridavimo Prašymo ir ant priėmimo – perdavimo akto neatleidžia Rangovo nuo tolimesnių galimų atsirasti trūkumų ar defektų šalinimo iki galutinio – Statinio priėmimo – perdavimo akto pasirašymo bei garantinio laikotarpio metu.

Statinio statybos pridavimą valstybinėms institucijoms, Statinio statybos užbaigimo aktą, ir kitus reikiamus dokumentus organizuoja ir rengia Rangovas savo lėšomis, tame tarpe ir pridavimo dokumentacijos kėlimą į IS Infostatybą.

Statinio statybos užbaigimo akto pasirašymas, kuriuo Statinys pripažįstamas užbaigtu ir tinkamu naudoti, savaime nereiškia, kad Statinį ir Darbus priėmė Užsakovas ir/ar Užsakovo atstovas. Statinys ir Darbai pagal Sutartį yra priimti, kai Užsakovas ir Rangovas pasirašo Statinio galutinį priėmimo – perdavimo aktą. Pasirašius Statinio statybos užbaigimo aktą, Statinį perima Užsakovas, tačiau galutinis Darbų priėmimas vykdomas, kaip numatyta žemiau:

Po to, kai teisės aktų nustatyta tvarka sudaryta priėmimo komisija pasirašo Statinio statybos užbaigimo aktą (pripažįsta Statinį tinkamu naudoti), ir po to, kai Rangovas ištaiso priėmimo komisijos ir Užsakovo ir (ar) Užsakovo atstovo nurodytus trūkumus taip, kaip to reikalauja Užsakovas ir (ar) Užsakovo atstovas, o taip pat Rangovui pateikus Rangos sutartyje numatytą banko garantiją, Užsakovas ne vėliau kaip per 20 (dvidešimt) kalendorinių dienų pasirašo Statinio galutinį priėmimo – perdavimo aktą. Dėl nustatytų trūkumų priėmimas gali būti atidėtas iki jų pašalinimo. Trūkumus pašalina Rangovas savo lėšomis ir jų šalinimo laikotarpiu Rangovas moka netesybas, kaip tai nustatyta Rangos Sutartyje. Laikoma, kad Užsakovas Statinį ir Darbus priėmė, Rangovas tinkamai įvykdė įsipareigojimus pagal Rangos Sutartį ir Darbai yra baigti nuo šio punkto nurodyto Statinio galutinio priėmimo – perdavimo akto pasirašymo dienos.

Rangovas organizuoja objekto pridavimą valstybinėms institucijoms ir Užsakovui pagal STR 1.05.01:2017 „Statybą leidžiantys dokumentai. Statybos užbaigimas. nebaigto statinio registravimas ir perleidimas. statybos sustabdymas. Savavališkos statybos padarinių šalinimas. Statybos pagal neteisėtai išduotą statybą leidžiantį dokumentą padarinių šalinimas“. Rangovas vadovaudamasis STR 1.05.01:2017, 10 Priedas „Komisijai pateikiamų dokumentų sąrašas“ bei kitais reglamento punktais suruošia visą reikiamą objekto pridavimui dokumentaciją, užpildo prašymą ir Užsakovo vardu pagal įgaliojimą sukelia į valstybinės priežiūros informacinę sistemą „Infostatyba“, (toliau IS „Infostatyba“). Tam tikslui Užsakovas parašo Rangovui įgaliojimą.

Rangovo Užsakovui pateikiamų dokumentų sąrašas:

- Statinio statybos užbaigimo aktas;
- Rangovas užsako ir pateikia Užsakovui pastato energinio naudingumo sertifikatą ir iškabina ant pastato Užsakovo nurodytoje vietoje lentelę su pastato energetinio naudingumo klase;
- Pastato kadastro duomenų bylą, kai ji būtina pridavimui;
- Požeminių inžinerinių tinklų geodezinės nuotraukos;
- Statinio ir inžinerinių sistemų eksploatacijos instrukcijos;
- Bei kita objekto pridavimui reikalinga dokumentacija, pagal STR 1.05.01:2017.

9 PAPILDOMI BENDRIEJI REIKALAVIMAI IR INSTRUKCIJOS

9.1 VYKDYMAS

Visi darbai turi būti atliekami taikant bendrai naudojamus ir pageidautinus darbo metodus, patyrusią ir tinkamą darbo jėgą.

Jei Rangovas nori panaudoti metodą, kuris nukrypsta nuo dokumentacijoje pateikto metodo, Rangovas turi prašyti leidimo iš Techninės priežiūros inžinieriaus. Darbo metodo pakeitimo patvirtinimas jokių lygiu nesumažina Rangovo atsakomybės. Bet kokį perprojektavimą dėl metodo pakeitimo privalo kompensuoti Rangovas.

9.1.1 Ataskaitos

Visi klausimai, turintys įtakos darbams, turi būti aptarti prieš darbų pradžią. Darbo planai, įskaitant darbų saugos ir priešgaisrinės apsaugos priemones turi būti paruošti iš anksto, įregistruoti dokumentuose, jų turi būti laikomasi, jie turi

DOKUMENTO ŽYMUO	LAPAS	LAPŲ	LAIDA
24.02.103-TDP-BD-TS	17	20	0

būti tikrinami ir atitinkamai pagal juos turi būti atsiskaitoma pagal Rangovo pateiktą Užsakovui ir jo patvirtintą kokybės užtikrinimo sistemą.

9.1.2 Montavimo metodai ir darbo sąlygos

Visi darbai turi būti atliekami pagal dokumentacijoje ir gamintojo pateiktas instrukcijas bei taikant tinkamus darbo metodus, o taip pat pagal naudingą gamybinę patirtį.

Darbo sąlygos ir kiti faktoriai, turintys įtakos darbų įvykdymui, turi būti numatyti iš anksto.

9.1.3 Naudojimas statybos metu

Jei iki darbų priėmimo bus naudojama kuri nors pastovi įranga, ji rūpestingai turi būti apsaugojama pagal Užsakovo instrukcijas. Be Užsakovo leidimo įrangos naudojimas yra neleidžiamas.

9.1.4 Apsauga

Nebaigtos ir užbaigtos statinių dalys turi būti saugomos nuo apgadinimų tolimesnių darbų metu. Turi būti saugoma nuo mechaninio poveikio, nuo purvo, korozijos, lietaus, drėgmės, sniego, ledo, užšalimo, per didelės kaitros ir per greito džiūvimo.

9.2 KITOS SĄLYGOS

9.2.1 Angos ir nišos

Konstruktiniuose brėžiniuose nenumatytų angų ar nišų laikančiose konstrukcijose įrengimas be Užsakovo sutikimo raštu neleidžiamas;

Jei bus atliekamas skylių išmušimas, pjovimas ar atitinkami veiksmai, darbai turi būti atliekami taip, kad pabaigus juos, konstrukcijos liktų nesugadintos. Darbo aplinka turi būti sutvarkoma, kad atitiktų aplinkos reikalavimus.

Angų reikalingų statinio inžinerinių sistemų įrengimui skersai laikančių atitvarų galimas ne didesnio skersmens kaip atitvaros storis.

Nišų laikančiose atitvarose iškirtimas galimas, kai nišos gylis neviršija pusės atitvaros storio, o kiti nišos matmenys ne didesni kaip dvigubas atitvaros storis.

9.2.2 Angų įrengimas

Kiekvienas Rangovas statybos pradžioje turi išstudijuoti ar yra poreikis atlikti instaliacijų arba kitas angas ir tai patvirtinus Užsakovui turi pateikti visus tokius reikalavimus vykdymui.

Angų ir įdubimų, nenumatytų brėžiniuose, jokiose laikančiose konstrukcijose palikti ar daryti negalima, nebent tai leistų techninės priežiūros Inžinierius.

Statybos metu padarytos angos turi būti tokios, kad jas būtų galima lengvai užtaisyti. Rangovas turi užtaisyti visas angas prieš dengdamas šilumos ir hidroizoliacijos sluoksnius, įrengdamas tvirtinimus ir aptaisymus.

Angas užtaisyti naudojant tas pačias medžiagas kaip ir greta esančių konstrukcijų. Lakštinėse konstrukcijose mažas angas galima užtaisyti elastingomis tarpinėmis, prieš tai susiderinus su Techninės priežiūros inžinieriumi.

Visi inžinerinių komunikacijų kirtimai, tarp skirtingų kategorijų patalpų ir koridorių priešgaisrinėmis pertvaromis ir priešgaisrinėmis perdangomis, pagal „Gaisrinės saugos pagrindiniai reikalavimai“ reikalavimus.

Užtaisant komunikacijų ar inžinerinių tinklų angas, kertančias perdangos plokštes ar tarpaukštines perdangas, priešgaisrines atitvaras, ugniasienes bei kitus elementus, Rangovas turi atsižvelgti į keliamus priešgaisrinius reikalavimus užtaisymo medžiagai. Angų užtaisymui naudoti tik nedegias ir ugniai atsparias medžiagas. Užtaisymo medžiagą Rangovas susiderina su Užsakovu bei Priešgaisrinės apsaugos ir gelbėjimo departamentu. Kai angas kerta ugniai neatsparūs inžineriniai tinklai, kaip PVC vamzdžiai, ortakiai, elektros kabeliai ar kitokie inžineriniai tinklai, turi būti numatytos priemonės gaisro plitimo užkirtimui, suderinant su Techninės priežiūros inžinieriumi. Darbus gali atlikti tik specializuotos kompanijos tokių atlikimo patirtį.

9.2.3 Riebokšliai ir futliarai

Riebokšlių ir futliarų galai grindų konstrukcijoje turi siekti galutinį grindų lygį, o drėgnose zonose 100 mm aukščiau baigtų grindų lygio. Lubų ir sienų paviršiuose futliarai turi būti viename lygyje su galutiniu paviršiumi.

Tarpai tarp žiedų ir laidų, vamzdžių ir praeinančių kanalų izoliuojami naudojant atitinkančius priešgaisrinius reikalavimus mineralinę vatą ir tamprius glaistus, jei dokumentuose nenurodyta konkrečiau.

Jei izoliaciniai vamzdeliai yra tarp dviejų karščio zonų, izoliacinis vamzdelis turi būti dengiamas betono skiediniu ar specialia medžiaga, kuri leistų atlikti tolesnius aptaisymus.

Visi izoliaciniai vamzdeliai tokiose vietose tvirtinami su atitinkamomis apsauginėmis plokštelėmis.

9.2.4 Varžtai, tvirtinimai ir atramos

Visų tvirtinimo elementų ir t.t. dydis, stiprumas, skaičius ir kitos savybės turi būti sukonstruoti taip, kad atlaikytų numatytas apkrovas, išlaikant saugumo reikalavimus, ir nesilpnintų pagrindo ar konstrukcijos, kuriai leistina tokia apkrova.

Dėl bet kurio tipo varžtų, tvirtinimų, atramų ir t.t., kurie nenurodyti specifikacijose panaudojimo, Rangovas turi kreiptis į Užsakovą leidimo.

Visi tvirtinimo elementai, pagaminti iš plieno, turi būti apsaugoti nuo korozijos ar pagaminti iš nerūdijančio plieno, išskyrus dalis, liekančias betone. Korozijos apsauga betonu turi būti ne mažiau kaip 20 mm.

Visos į betono konstrukcijas įmontuotos dalys turi būti atliekamos inkarų pagalba.

DOKUMENTO ŽYMUO	LAPAS	LAPŲ	LAIDA
24.02.103-TDP-BD-TS	18	20	0

Mediniai į betoną inkaruojami pagrindai turi būti gerai priglundę ir padaryti tik iš impregnuotos medienos. Jei reikia, naudoti varžtus.

Jei gelžbetoninėse konstrukcijose nenumatyta metalinių įdėtinių detalių, visi elementai prie betono konstrukcijų tvirtinami inkarinių varžtų pagalba.

9.2.5 Remontas (defektų taisymas)

Jei nurodyta kitaip, visos angos, įdubimai ir panašūs paviršiai turi būti užlyginami ir apdailinami. Paviršių savybės ir išvaizda turi būti identiška supantiems paviršiams. Kur jungiasi dvi dalys, jungčių stiprumas ir išvaizda turi atitikti jiems nurodytus reikalavimus.

Remontas leidžiamas tais atvejais, kur tokia procedūra nesusilpnins konstrukcijos ar nepablogins išvaizdos. Remontą reikia riboti iki minimumo ir nedaryti iš anksto nepatikrinus tokio užtaisymo masto ir metodo.

Jei remonto kiekis ar mastas pasirodo ypatingai didelis ar konstrukcija nepatenkina nurodytų reikalavimų, Rangovas privalo perstatyti tokias konstrukcijas savo sąskaita pagal numatytą laiko grafiką.

Jei remontuotinas taškas pagamintas iš profilinių dalių, pvz. plytų, lentų ir pan., pažeista dalis turi būti pakeičiama nauja. Jei suremontuotas taškas turi būti dažomas, dažoma turi būti visa supanti aplinka.

9.3 ŽYMĖJIMAI IR ŽENKLAI

Žymėjimai

Įranga, inžinerinių sistemų dalys, vamzdynai, ortakiai, kabeliai ir t.t., kurie būtini tolimesnėje pastato eksploatacijoje, turi būti pažymėti identifikaciniais ženklais susitartu su Užsakovu būdu.

Ženkla

Nepriklausomai nuo brėžinio, kuriame apibūdinti žymėjimai, ženklai turi būti unifikuoti. Visi patalpų, krypčių ir panašūs ženklai, kurie svarbūs naudojantis pastatu, yra nurodyti specifikacijoje.

9.4 TIKRINIMAI IR PRIDAVIMAS EKSPLOATACIJAI

9.4.1 Tikrinimai

Prieš uždengiant konstrukciją ar baigtą darbą, juos reikia pateikti Užsakovo patvirtinimui. Jei tai nepadaroma, Užsakovas turi teisę reikalauti, kad dengiančios medžiagos ar dalys būtų nuimamos. Procedūrų nesilaikymo išlaidos teks Rangovui net ir tokiu atveju, jei uždengtas darbas pasirodo besąs tinkamas. Apie baigtus darbus ar konstrukcijas Rangovas privalo išlanksto informuoti Techninės priežiūros inžinierių prieš tokių darbų pridavimą.

9.4.2 Mokymas

Rangovas privalo apmokyti tam tikrą skaičių Užsakovo parinktų darbuotojų, kad jie iki projekto įgyvendinimo pradžios galėtų tiksliai ir kruopščiai kontroliuoti, tikrinti ir prižiūrėti statybos darbus.

Apmokymas turi būti vykdomas Rangovo pasamdyto kvalifikuoto personalo kiekvienam patarnavimui atskirai ir turi tęstis visą sutarties periodą iki projekto galutinio priėmimo, jeigu statybos sutartis nenumato ilgesnio periodo arba Užsakovas ir Rangovas susitarė kitaip.

Rangovas perduoda Užsakovui parengtas ir tvarkingai susektas pastato ir inžinerinių tinklų eksploataavimo instrukcijas. Eksploataavimo instrukcijos parengtos lietuvių kalba, aiškiai ir suprantamai pateiktos, kada tai būtina su paveikslukais, nurodant apžiūrų periodiškumą, priemones ir kitą reikiamą informaciją, kuria Užsakovas turi vadovautis, kad pastatas ir inžinerinės sistemos būtų tinkamai eksploatuojamos.

Apmokymas, kaip ir naudojama dokumentacija turi būti vedami lietuvių kalba.

9.4.3 Atsakomybės už defektus laikotarpis

Defektai, kurie galėtų sukelti nepatogumų ar papildomą žalą, turi būti taisomi iškart. Galutinis patikrinimas turi būti atliekamas po vienerių metų nuo priėmimo datos. Priėmimo metu turi būti priimamas sprendimas dėl to, kokių mastu ir kurie defektai turi būti šalinami iš karto, o kuriuos galima atidėti galutiniam defektų tikrinimui, į Rangovo atsakomybę įeina visų defektų ir susidėvėjimų taisymas, išskyrus tuos, kuriuos sukėlė netinkama eksploatacija.

Visi remonto darbai turi būti atliekami Rangovo ar tiekėjų esant tinkamai Rangovo priežiūrai.

Visi darbai turi būti atliekami laikantis darbo metodų ir kokybės standartų, pateikiamų kontrakte.

9.5 GARANTIJA

Rangovui tenka Lietuvos Respublikos įstatymų numatyta administracinė, civilinė ir baudžiamoji atsakomybė už blogai atliktų statybos darbų padarinius statybos metu ir per nustatytą statinio garantinį laiką (kurio pradžia skaičiuojama nuo statinio atidavimo naudoti dienos).

Rangovas privalo garantiniu laikotarpiu savo sąskaita skubiai ištaisyti trūkumus, kilusius dėl nepakankamos darbo kokybės, blogos konstrukcijos ir nestandartinių medžiagų.

Pataisytų ar pakeistų dalių garantija visada prasideda naujo remonto užbaigimo dieną.

DOKUMENTO ŽYMUO	LAPAS	LAPŲ	LAIDA
24.02.103-TDP-BD-TS	19	20	0

9.5.1 Garantinis aptarnavimas

Garantinis aptarnavimas ir remontas apima visas transporto, pristatymo, kelionės, apgyvendinimo ir darbo išlaidas, vadybos ir maitinės išlaidas bei mokesčius.

Tikimasi, kad aptarnavimas bus atliekamas normaliomis darbo valandomis.

Du kartus per metus bus organizuojami aptarnavimo vizitai su intervalais ne mažesniais kaip keturi mėnesiai ir ne didesniais kaip 8 mėnesiai.

Aptarnavimo apsilankymo metu pakeistos dalys arba medžiagos, kurioms galioja garantija, yra įtraukiamos į aptarnavimą; eksploataciniai reikmenys ir medžiagos į aptarnavimą neįtraukiami.

Jei aptinkami įrangos trūkumai, kurie laikomi priklausantys garantiniam aptarnavimui ir dėl kurių reikalingas papildomas apsilankymas tarp nustatytų apsilankymų, šie papildomi apsilankymai vykdomi pagal garantijos ir aptarnavimo trukmes.

DOKUMENTO ŽYMUO	LAPAS	LAPŲ	LAIDA
24.02.103-TDP-BD-TS	20	20	0

TECHNINĖ UŽDUOTIS

Eil. Nr.	Pavadinimas	Reikalavimai
I. Bendra informacija apie pirkimo objektą		
1.	Statytojas ir/ar (Užsakovas):	Statytojas: UAB „Mano Būstas Neris“ Projekto administratorius: VšĮ „Atnaujinkime miestą“
2.	Pirkimo objektas:	Daugiabučio gyvenamojo namo atnaujinimo (modernizavimo) techninio darbo projekto parengimas, projekto vykdymo priežiūra.
3.	Projekto pavadinimas <i>(vadovaujantis STR 1.04.04:2017 „Statinio projektavimas, projekto ekspertizė“):</i>	Daugiabučio gyvenamojo namo, Tuskulėnų g. 6, Vilniuje, atnaujinimo (modernizavimo) projektas
4.	Statinio adresas:	Tuskulėnų g. 6, Vilnius
5.	Statinio klasifikavimas <i>(vadovaujantis STR 1.01.03:2017 „Statinių klasifikavimas“ IV skyrius):</i>	Daugiabutis namas (6.3.)
6.	Statinio (-ių) ar statinių grupės paskirtis ir bendrieji (techniniai ir paskirties) rodikliai:	<p>Informacija apie statinį – daugiabutį namą, kuriam rengiamas Projektas:</p> <ul style="list-style-type: none"> - daugiabučio namo unikalus Nr. 1096-8016-2010; - aukštų skaičius – 5; - butų skaičius – 30; - kitos paskirties patalpų skaičius – nėra ; - pastato naudingasis plotas – 1714,05 m², - pastato bendras plotas – 2056,55 m², - pastato šildomas plotas pagal pastatų energinio naudingumo sertifikavimo (sertifikato) duomenis – 1875,09 m², - užstatymo plotas – 474 m², - priskirto žemės sklypo plotas – nėra m², - nekilnojamasis daiktas <u>yra</u> nekilnojamųjų kultūros vertybių teritorijoje (apsaugos zonoje) – Vilniaus senamiesčio vizualinės apsaugos pozonis - nekilnojamasis daiktas <u>nėra</u> įtrauktas į nekilnojamųjų kultūros vertybių registrą.
7.	Statinio statybos rūšis:	Statinio rekonstrukcija (statinio statybos rūšis gali būti tikslinama projekto rengimo metu)
8.	Statinio kategorija <i>(vadovaujantis STR 1.01.03:2017 „Statinių klasifikavimas“ V skyrius):</i>	Ypatingasis

Eil. Nr.	Pavadinimas	Reikalavimai
9.	Projekto rengimo etapas (vadovaujantis STR 1.04.04:2017 „Statinio projektavimas, projekto ekspertizė“):	Techninis darbo projektas
10.	Projektavimo pradžia (vadovaujantis STR 1.04.04:2017 „Statinio projektavimas, projekto ekspertizė“):	Projektavimo sutarties įsigaliojimo diena.
11.	Projektavimo pabaiga:	Statybą leidžiančio dokumento gavimo diena.
12.	Užsakovo Projektuotojui pateikiami dokumentai:	<ul style="list-style-type: none"> - Projektavimo Techninė užduotis; - Statinio kadastrinių matavimų ir teisinės registracijos Nekilnojamojo turto registre dokumentai; - Pastato energinio naudingumo sertifikatas iki namo atnaujinimo (modernizavimo) priemonių įgyvendinimo; - Investicijų planas.
II. Perkamų paslaugų apimtis ir trukmė		
13.	Projektuotojo atsakomybe, pajėgomis ir lėšomis atliekami (gaunami) Projekto rengimo dokumentai:	<p>Projektuotojas:</p> <ul style="list-style-type: none"> - atlieka statinio apžiūrą vietoje, patikrina jo atitiktį Užsakovo pateiktai statinio kadastrinių matavimų bylai. Skaitmenizuoja projektuojamo statinio inventorinius/kadastrinius brėžinius ir pateikti tai Užsakovui. Esant neatitikimams tarp esamos situacijos ir kadastrinių matavimų bylos, parengia naują statinio kadastrinių matavimų bylą ir atlieka kitus būtinus veiksmus. - atlieka visus reikalingus Projektui parengti pastato apmatavimus ir 3D skanavimą. Užsakovui pateikia matavimų ataskaitą. - organizuoja esamo pastato (jo dalies) ekspertizę remiantis STR 1.03.01:2016 „Statybiniai tyrimai. Statinio avarija“ pagal Projekto konstrukcijų dalies vadovo suformuotą užduotį. Projekte turi būti atlikti skaičiavimai pagrindžiantys pastato laikančiųjų konstrukcijų atitikimą STR 2.01.01(1):2005 „Esminis statinio reikalavimas. Mechaninis atsparumas ir pastovumas“ ir, esant poreikiui, turi būti suprojektuoti esamų konstrukcijų stiprinimo darbai, atsižvelgiant į Projektavimo užduotyje numatytus pastato atnaujinimo darbus. Pastato (jo dalies) ekspertizė turi įvertinti statinio laikančiųjų konstrukcijų būklę atsižvelgiant į numatomą statinio renovacijos būdą (skydinė sistema su taškinėmis tvirtinimo prie laikančiųjų konstrukcijų vietomis) ir nustatytų skaitiškai išreikštą laikomosios galios rezervą. - organizuoja inžinerinius geologinius ir geotechninius tyrimus STR 1.04.02:2011 „Inžineriniai geologiniai ir geotechniniai tyrimai“ nustatyta tvarka. - savo lėšomis gauna aktualią topografinę medžiagą, reikalingą Projektui parengti (ne senesnė nei vieneri metai). Projektavimo eigoje, esant poreikiui, ją papildo. Topografinėje nuotraukoje būtina nurodyti taškų visas tris koordinates (x, y, z). - organizuoja valstybinės žemės patikėtinio sutikimo projektuoti ir statyti komunikacijas, inžinerinius tinklus ir kitus statinius valstybinėje žemėje ir/ar

Eil. Nr.	Pavadinimas	Reikalavimai
		<p>šalia sklypo ribos gavimą (jei tokie būtų reikalingi). Valstybinės žemės patikėtinio sutikimas privalo būti gautas iki prašymo išduoti statybą leidžiantį dokumentą (toliau – SLD) pateikimo dienos.</p> <ul style="list-style-type: none"> - iki pateikiant prašymą išduoti statybą leidžiantį dokumentą, gauna suinteresuotų subjektų rašytinius pritarimus statinio projektui statybos techninio reglamento STR 1.05.01:2017 „Statybą leidžiantys dokumentai. Statybos užbaigimas. Nebaigto statinio registravimas ir perleidimas. Statybos sustabdymas. Savavališkos statybos padarinių šalinimas. Statybos pagal neteisėtai išduotą statybą leidžiantį dokumentą padarinių šalinimas“ 6 priede nustatytais atvejais. - gauna rašytinius besiribojančių žemės sklypų (teritorijų) savininkų ar valdytojų sutikimus (susitarimus) STR 1.05.01:2017 7 priede nustatytais atvejais. - atlieka visuomenės informavimą apie numatomą statinių (jų dalių) projektavimą STR 1.04.04:2017 „Statinio projektavimas, projekto ekspertizė“ VIII skyriuje nurodyta tvarka, jei visuomenės informavimas yra privalomas nustatyta tvarka. - atlieka esamų želdinių vertinimą sklype. Saugotinių želdinių būklė vertinama remiantis LR AM įsakymu D1-5 patvirtintomis taisyklėmis „Dėl Želdynų ir želdinių inventorizavimo ir apskaitos taisyklių“ 2, 2008 m. kovo 12 d. LR Vyriausybės nutarimu Nr. 206 „Kriterijų, pagal kuriuos medžiai ir krūmai, augantys ne miškų ūkio paskirties žemėje, priskiriami saugotiniams, sąrašas“. Vadovautis 2023 m. birželio 28 d. Vilniaus miesto savivaldybės tarybos 2023-06-07 sprendimo Nr. 1-27 „Dėl želdinių paskelbimo saugotiniais ir atkuriamosios vertės įkainių saugotiniais paskelbtiems želdiniams nustatymo“ pakeitimu. <p>Aiškiai grafiškai atvaizduoja šalinamus medžius, nurodant šalinimo priežastį.</p> <p>Visais želdinių šalinimo atvejais yra būtinas darbų suderinimas su Vilniaus miesto savivaldybės administracijos Miesto tvarkymo ir aplinkos apsaugos skyriaus Aplinkos apsaugos ir želdinių tvarkymo poskyriu.</p> <p>Visų kitų reikalingų sutikimų, suderinimų ar pritarimų gavimas, jei tokių būtų, įskaitant bet neapsiribojant dokumentų ir informacijos pateikimu susijusių su prisijungimo sąlygose ir specialiuosiuose reikalavimuose apibrėžtais reikalavimais, derinimo metu derinimo institucijų iškeltais ar įstatyminiuose ir normatyviniuose dokumentuose nustatytais reikalavimais atlikimas (jeigu tai priklauso Projektuotojui atlikti pagal galiojančius Lietuvos Respublikos įstatymus ir normatyvinius dokumentus ar pagal galiojančius įstatyminius ir normatyvinius dokumentus Užsakovas gali juos pavesti atlikti Projektuotojui).</p>
14.	Perkamų paslaugų apimtis:	<p>Vadovaudamasis investicijų plane numatytais priemonėmis ir galiojančiais įstatymais bei kitais teisės aktais projektuotojas rengia techninio darbo projekto dalis:</p> <ol style="list-style-type: none"> 1. Bendroji dalis; 2. Sklypo sutvarkymo dalis; 3. Architektūrinė dalis;

Eil. Nr.	Pavadinimas	Reikalavimai
		<ol style="list-style-type: none"> 4. Konstrukcinė dalis; 5. Vandentiekio ir nuotekų šalinimo dalis; 6. Šildymo, vėdinimo ir oro kondicionavimo dalis 7. Dujotekio dalis; 8. Elektrotechninė dalis; 9. Procesų valdymo ir automatizacijos dalis; 10. Šilumos gamybos ir tiekimo; 11. Gaisrinės saugos dalis; 12. Pasirengimo statybai ir statybos darbų organizavimo dalis; 13. Statybos skaičiuojamosios kainos nustatymo dalis <p>Projektuotojas privalo parengti ir kitas projekto dalis, suderintas su Užsakovu, jeigu jos būtinos Investicijų plane numatytų priemonių įgyvendinimui atsižvelgiant į konkretaus objekto specifiką.</p> <p>Projektuotojas parengia remontuojamo pastato energinio naudingumo skaičiavimus, kurie pagrįstų projekto sprendinių atitiktį planuojamai pasiekti energinio naudingumo klasei A.</p>
15.	Kitos Projektuotojui deleguojamos, Projektuotojo užsakomos, suderinamos, ir Projektuotojo apmokamos ir bei atliekamos paslaugos:	<p>Projektavimo eigoje įgyvendinamų Projekto sprendinių pateikimas ir aptarimas su Užsakovu ne rečiau kaip kas 14 kalendorinių dienų visą sutarties įgyvendinimo laikotarpį.</p> <p>Užsakovui pareikalavus, Projektuotojas turės pateikti Projekto sprendinių išaiškinimus, patikslinimus bei kitą Projekto įgyvendinimui reikalingą informaciją raštu. Projekto (-ų) sprendiniai turi būti ekonomiškai pagrįsti ir racionalūs, Užsakovui pareikalavus, Projektuotojas turės raštu pateikti projektinių sprendinių parinkimo motyvus ir jų ekonominį pagrindimą, atliktą palyginus skirtingų sprendinių skaičiuojamąją kainą, galimus eksploatavimo kaštus, tvarų išteklių naudojimą ir kt.</p> <p>Projektuotojas turės pristatyti parengtą Projektą daugiabučio namo gyventojams butų ir kitų patalpų savininkams Užsakovo nurodytu būdu (dalyvaujant susirinkime arba nuotolinėmis ryšio priemonėmis).</p> <p>Patvirtinto Projekto patalpinimas į Lietuvos Respublikos statybos leidimų ir statybos valstybinės priežiūros informacinę sistemą „Infostatyba“. Projektuotojas privalo pataisyti Projektą pagal derinančių institucijų pastabas be papildomo apmokėjimo. Apie gautas pastabas nedelsiant informuoti Užsakovą.</p> <p>Projektuotojas privalo teikti visą informaciją apie Projekto derinimo eigą Užsakovui.</p> <p>Statybą leidžiančių dokumentų gavimas (Statytojo vardu).</p> <p>Prisijungimo prie inžinerinių tinklų ar susisiekimo komunikacijų sąlygų ir specialiųjų reikalavimų gavimas (Statytojo vardu).</p> <p>Prieš pasirašant perdavimo – priėmimo aktą už suteiktas paslaugas Projektuotojas turi pateikti suteiktų paslaugų (topografinių tyrimų; projektinių pasiūlymų, projekto) redaguojamus failus (DWG, IFC ir kitus). Pateikti 3D vizualizacijos brėžinius ir suderinus su Vilniaus planu, kurie talpinami VMSA sistemoje.</p>

Eil. Nr.	Pavadinimas	Reikalavimai
		<p>Projektuotojas privalo parengti Projektą taip, kad nebūtų prieštaravimų ir neatitikimų skirtingose Projekto dalyse bei Projekto dalių projektiniuose sprendiniuose. Tuo atveju, jei tokie neatitikimai bus nustatyti vykdant viešąjį rangos darbų pirkimo konkursą arba statybos metu, Projektuotojas privalo nedelsiant koreguoti dokumentaciją taip, kad nebūtų pažeisti teisėti Statytojo (Užsakovo) interesai, be papildomo apmokėjimo.</p> <p>Projektinės dokumentacijos klaidų, prieštaravimų, neatitikimų normatyviniams dokumentams, Projekto sprendinių ir sudedamųjų dalių tarpusavio nesuderinamumo ir/ar prieštaravimų, blogų Projekto sprendinių neatlygintinas taisymas viso sutarties galiojimo metu. Užsakovui patyrus nuostolių, Projektuotojas atlygina žalą įstatymų nustatyta tvarka, net ir tuo atveju, jeigu Užsakovas priėmė Projektą ir pritarė projektiniams sprendiniams.</p> <p>Užsakovui paprašius, Projektuotojas privalo atsakyti į rangos darbų viešojo pirkimo konkurso metu pateiktus klausimus susijusius su Projekto sprendiniais. Projektuotojas įsipareigoja ne vėliau kaip per 2 (dvi) darbo dienas raštu atsakyti Užsakovo elektroninėmis priemonėmis pateiktus užklausimus.</p> <p>Projektuotojas privalo Projektą tikslinti/taisyti jo klaidas ir neatitikimus iki statybos darbų pradžios ir statybos rangos metu, įskaitant visus reikalingus Projekto sprendinius pagrindžiančius skaičiavimus (energetinio naudingumo klasės, konstrukcijų, inžinerinių sistemų ir kitų sudedamųjų Projekto dalių sprendinius pagrindžiantys skaičiavimai). Užsakovui pareikalavus Projektuotojas privalo pateikti konkrečius skaičiavimus, kurių rezultatai yra Projekto sudedamųjų dalių aiškinamuosiuose raštuose arba brėžiniuose. Darbai atliekami Projektuotojo lėšomis, net ir tuo atveju, jeigu Užsakovas priėmė Projektą ir pritarė projektiniams sprendiniams.</p> <p>Visi kiti darbai, tyrimai ir vertinimai, kurie gali būti pagrįstai laikomi būtinais statinio, inžinerinių sistemų, inžinerinių tinklų projektinių sprendinių, Projekto parengimui, statybą leidžiančių dokumentų gavimui turi būti atlikti nepriklausomai nuo to ar jie apibūdinami šiame dokumente, ar ne Projektuotojo lėšomis net ir tuo atveju, jeigu Užsakovas priėmė Projektą ir pritarė projektiniams sprendiniams.</p>
16.	Projektavimo darbų apimtis, rengiami Projekto sudedamųjų dalių sprendinių dokumentai:	<p>Projekto sprendiniai turi būti suprojektuoti pagal gyventojų pasirinktą ir patvirtintą investicinį planą.</p> <ol style="list-style-type: none"> 1. Pastato ir jo bendrųjų inžinerinių sistemų energinį efektyvumą didinančios ir kitos atnaujinimo (modernizavimo) priemonės; 2. Privalomai suprojektuoti valstybės remiamas atnaujinimo (modernizavimo) priemonės [<i>Lietuvos Respublikos Vyriausybės 2004 m. rugsėjo 23 d. nutarimas Nr. 1213 „Dėl Daugiabučių namų atnaujinimo (modernizavimo) programos ir Valstybės paramos daugiabučiams namams modernizuoti teikimo ir investicijų projektų energinio efektyvumo nustatymo taisyklių patvirtinimo“</i>]; 3. Planuojama pasiekti energinio naudingumo klasė ir skaičiuojamosios šiluminės energijos sąnaudų sumažinimas [<i>Lietuvos Respublikos</i>

Eil. Nr.	Pavadinimas	Reikalavimai
		<p><i>Vyriausybės 2004 m. rugsėjo 23 d. nutarimas Nr. 1213 „Dėl Daugiabučių namų atnaujinimo (modernizavimo) programos ir Valstybės paramos daugiabučiams namams modernizuoti teikimo ir investicijų projektų energinio efektyvumo nustatymo taisyklių patvirtinimo“;</i></p> <p>Projektuotojas parengia kelis skirtingus fasado apdailos sprendinius (medžiagų ir spalvinės gamos). Sprendiniai ir projektiniai pasiūlymai, prieš juos teikiant savivaldybei su prašymu išduoti specialius reikalavimus, turi būti suderinti su Užsakovu raštiškai.</p> <p>Užsakovui derinti teikiamuose sprendiniuose ir projektiniuose pasiūlymuose turi būti pateikti:</p> <ol style="list-style-type: none"> 1. Aiškinamasis raštas, kuriame pateikiami paaiškinami ir pagrindžiami projektinių pasiūlymų sprendiniai, nurodomos fasadų apdailos pagrindinės savybės, parinkimo motyvai ir kita. 2. Grafinė dalis: <ol style="list-style-type: none"> 2.1. Pastato fasadai; 2.2. Užsakovui paprašius – pastato, ar jo dalies charakteringų pjūvių schemas (pvz. balkonų, jų konstrukcinių elementų: stogelių, įstiklinimų atitvarų, apsaugos nuo paukščių, stogelių virš įėjimo ir kt.) 3. Projektinių pasiūlymų vaizdinė informacija (pastato su gretima urbanistine aplinka vizualizacija). <p>Statybinės medžiagos turi būti parenkamos vadovaujantis Lietuvos Respublikos aplinkos ministro 2011 m. birželio 28 d. įsakymu Nr. D1-508 patvirtintu „Dėl produktų, kurių viešiesiems pirkimams taikytini aplinkos apsaugos kriterijai, sąrašų, aplinkos apsaugos kriterijų ir aplinkos apsaugos kriterijų, kuriuos perkančiosios organizacijos turi taikyti pirkdamos prekes, paslaugas ar darbus, taikymo tvarkos aprašo patvirtinimo“.</p> <p>Projektuotojas turi parengti modulinį skydų ir modulinį skydų darbo projektą su gamykliniais brėžiniais.</p>
17.	Projektavimo paslaugų trukmė darbo dienomis:	<p>Detalus Projekto parengimo darbų grafikas pateikiamas derinti su Užsakovui ne vėliau kaip per 5 (penkias) darbo dienas nuo Sutarties įsigaliojimo dienos. Kartu su projektavimo darbų grafiku Projektuotojas pateikia visų Projekto rengime dalyvaujančių projektuotojų sąrašą, jų kontaktinę informaciją ir atsakomybių aprašymą.</p> <p>Gavus Užsakovo pritarimą projekto sprendiniams, kurie atitinka butų ir kitų patalpų savininkų patvirtintas priemones investicijų plane ir užsakovo parengtoje Techninėje užduotyje. Projektas pateikiamas Užsakovui (arba Užsakovo nurodytam Projekto ekspertizę atliksiančiam asmeniui) bendrajai ir specialiajai (jei tokia būtų būtina) projekto ekspertizei per 5 (penkias) darbo dienas nuo Užsakovo pritarimo.</p>
III. Reikalavimai projektavimo paslaugoms		
18.	Reikalavimai projektavimo paslaugoms:	<p>Projektas rengiamas vadovaujantis Statybos įstatymu ir kitais įstatymais, reguliuojančiais statybos veiklą; teisės aktais, reglamentuojančiais statinio saugos, gaisrinės saugos ir paskirties reikalavimus; teisės aktais, reglamentuojančiais esminius statinių reikalavimus ir statinio techninius</p>

Eil. Nr.	Pavadinimas	Reikalavimai
		<p>parametrus pagal statinių ar statybos produktų charakteristikų lygius ir klases; LR Architektūros įstatymo 11 str., apibrėžiančiu architektūros kokybės kriterijus; kitais teisės aktais.</p> <p>Projektas turi būti rengiamas naudojant licencijuotą projektavimo programinę įrangą.</p> <p>Rengiant Projektą vadovautis šia projektavimo užduotimi, Statybos įstatymo 24 straipsnio 3 dalyje išvardintais privalomaisiais statinio projekto rengimo dokumentais.</p> <p>Projekto sprendiniai, pateikti techninėse specifikacijose, aiškinamuosiuose raštuose, brėžiniuose bei darbų kiekių žiniaraščiuose, turi būti susieti tarpusavyje ir atskiruose Projekto dokumentuose bei tarp atskirų Projekto sudedamųjų dalių neturi prieštarauti vieni kitiems.</p> <p>Projekte turi būti pateikta pakankamai ir pakankamo detalumo junginių (mazgų), kad viešo pirkimo metu tiekėjas (rangovas) galėtų suskaičiuoti tikslią pasiūlymo sąmatinę statybos darbų kainą.</p>
19.	Planuojama pasiekti energinio naudingumo klasė	Planuojama A energinio naudingumo klasė.
20.	Ženklinimas:	Parengtuose Projekto dokumentuose turi būti užtikrintas ES struktūrinės paramos ženklinimas bei numatytas reikalavimas statybos Rangovui prie statybos sklypo (statybvietės) įrengti stendą su informacija apie statomą statinį, užtikrinantį informavimą apie ES paramą, įgyvendinant projektą, ir ES struktūrinės paramos ženklinimą.
21.	Reikalavimai projekto rengimo dokumentų kalbai (-oms):	Projektas ir visa su projektu susijusia dokumentacija Lietuvos Respublikoje rengiamas valstybine kalba.
22.	Nurodymai statinio projekto dokumentų komplektavimui, įforminimui ir pateikimui:	<p>Projektas komplektuojamas ir įforminamas <i>LST 1516:2015</i> nustatyta tvarka.</p> <p>Užsakovui Projektuotojas pateikia:</p> <p>2 (egzempliorius) parengto Projekto popierinius egzempliorius;</p> <p>1 (vieną) kompiuterinę laikmeną (USB laikmenoje) pilnos apimties (visų pasirašytų sudedamųjų dalių dokumentų);</p> <p>1 (vieną) kompiuterinės laikmenos nuasmenintą versiją pilnos apimties (visų pasirašytų sudedamųjų dalių dokumentų) Projektą;</p> <p>Atskiru tomu ar atskira byla komplektuojamos visos projekto dalys. Pagrindiniai normatyviniai dokumentai ir kitos sąlygos, kuriomis vadovaujantis turės būti atliekami darbai, turi būti nurodyti parengtoje projektinėje dokumentacijoje ir techninėse specifikacijose.</p> <p>Projekto sudedamųjų dalių techninės specifikacijos turi būti parengtos konkrečiai šiam Projektui, išsamios ir detalios.</p> <p>Projektuotojas privalo užtikrinti ir Užsakovui pareikalavus, pateikti dokumentus, užtikrinančius jog Projekto sudedamųjų dalių techninėms specifikacijoms atitinkančius statybos produktus, medžiagas, įrenginius, gaminius ir kt. gali tiekti ne mažiau kaip trys gamintojai.</p>

Eil. Nr.	Pavadinimas	Reikalavimai
		<p>Visos projekte nurodytos medžiagos, statybos produktai, įrenginiai ir gaminiai turi būti reikiama tvarka įteisinti ES ir/ar Lietuvoje.</p> <p>Darbų kiekių žiniaraščiai turi būti sudaromi pagal projektavimo užduoties reikalavimus. Projekto brėžiniuose, darbų kiekių žiniaraščiuose darbus grupuoti pagal projekto sudedamąsias dalis ir atskirų darbų grupes (darbų grupių skirstymas turi būti suderintas tarp projektų dalių).</p> <p>Formuojant minimalius statybos darbų technologijų ir kokybės reikalavimus panaudoti nuorodas į www.statybostaisykles.lt aktualiiose redakcijose esančius atitinkamų statybos darbų technologijų ir kokybės aprašus.</p> <p>Užsakovui turi būti perduotos parengtos darbinės failų versijos su neapribota galimybe juos redaguoti: skaičiuojamosios kainos nustatymo dalis (*.dbf ir *.xls, arba kt. analogiškais formatais), Projekto sudedamųjų dalių projektinių sprendinių brėžiniai – vektorine ir trimate grafika (*.dwg, *.xls, arba kt. analogiškais formatais), tekstinės dalys (*.pdf ir *.docx arba kt. analogiškais formatais).</p> <p>Užsakovui turi būti perduota: Projektuotojo civilinės atsakomybės draudimas, statybą leidžiantis dokumentas, Projektą rengusių specialistų kvalifikaciniai dokumentai, Projekto vadovo paskyrimo dokumentai. Šie dokumentai turi būti pateikti *adoc ir *pdf formatais laikantis asmens duomenų apsaugą reglamentuojančių teisės aktų reikalavimų.</p>
23.	Ekspertizės atlikimas <i>(vadovaujantis STR 1.04.04:2017 „Statinio projekto ekspertizė ir statinio ekspertizė“):</i>	<p>Projekto Ekspertizė yra privaloma.</p> <p>Statinio projekto ekspertizę organizuoja Užsakovas.</p> <p>Projektuotojas privalo pataisyti Projektą pagal privalomasias Ekspertizės pastabas per sutartyje numatytą terminą, neatlygintinai. Pataisytą Projektą gavus bendrosios projekto ekspertizės aktą su išvada, kad Projektą galima tvirtinti, Projektuotojas teikia Užsakovui tvirtinti.</p> <p>Viso sutarties galiojimo metu (iki statinio statybos užbaigimo dokumento surašymo datos) Užsakovui užsakius pakartotinę Projekto ekspertizę (bendrąją, dalinę, specialiąją), Projektuotojas privalo pataisyti Projektą pagal tikrinančių asmenų pastabas be papildomo apmokėjimo, net ir tuo atveju, jeigu Užsakovas priėmė Projektą ir pritarė projektiniams sprendiniams.</p>
24.	Projekto vykdymo priežiūra:	<p>Projektuotojas įsipareigoja visą daugiabučio namo atnaujinimo (modernizavimo) darbų vykdymo laikotarpį, nuo statybos pradžios iki statybos užbaigimo įforminimo teisės aktų nustatyta tvarka, organizuoti ir užtikrinti tinkamą statinio projekto vykdymo priežiūros atlikimą, numatytą šioje užduotyje bei galiojančiuose teisės aktuose. Už visas išlaidas, susijusias su projekto vykdymo priežiūros veiklomis, atsakingas Projektuotojas.</p> <p>Statinio projekto vykdymo priežiūra turi būti vykdoma vadovaujantis STR 1.06.01:2016 „Statybos darbai. Statinio statybos priežiūra“ VI skyriumi „Statinio projekto vykdymo priežiūros tvarkos aprašas“, kitais teisės aktais.</p> <p>Privaloma visų statinio Projekto sudedamųjų dalių sprendinių vykdymo priežiūra, kurią vykdo Projektuotojas.</p> <p>Iki statinio statybos pradžios Projektuotojas Užsakovui pateikia ir suderina:</p> <ul style="list-style-type: none"> - statinio projekto vykdymo priežiūros grupės sudėtį (statinio projekto

Eil. Nr.	Pavadinimas	Reikalavimai
		<p>vykdymo priežiūros vadovo ir visų statinio projekto dalių vykdymo priežiūros vadovų vardai, pavardės, pareigos, dokumentų, suteikiančių teisę eiti atitinkamas pareigas, išdavimo, galiojimo datos ir numeriai, kontaktinė informacija – telefonai, elektroniniai paštai);</p> <p>- lankymosi statybvietyje laiką ir tvarką. Projektuotojas visu statinio projekto vykdymo priežiūros laikotarpiu privalo lankytis statomame statinyje (statybvietyje) tokiu periodiškumu, kuris užtikrintų tinkamą statinio projekto vykdymo priežiūros atlikimą, tačiau ne rečiau kaip kartą per mėnesį, o, esant pagrįstam Užsakovo nurodymui, ir dažniau. Lankymosi statybvietyje ir projekto vykdymo priežiūros rezultatai privalo būti fiksuojami Statybos žurnale.</p> <p>Projektuotojo paskirtų (pasamdytų) statinio projekto vykdymo priežiūros vadovo ir statinio projekto vykdymo priežiūros dalies vadovo pareigos ir teisės apibrėžtos <i>STR 1.06.01:2016 VI skyriaus ketvirtajame skirsnyje</i>. Statinio projekto vykdymo priežiūros vadovas ir statinio projekto vykdymo priežiūros dalies vadovas atsako už pareigų vykdymą ir teisių naudojimą ar nepasinaudojimą jomis įstatymų nustatyta tvarka.</p> <p>Projektuotojas privalo vykdyti Užsakovo pateiktus nurodymus, jei jie neprieštaruja galiojantiems Lietuvos Respublikos teisės aktams.</p> <p>Projektuotojas privalo organizuoti ir neatlygintinai atlikti pastebėtų statinio Projekto sprendinių klaidų taisymą. Pateikti pakoreguotus Projekto sprendinius ne vėliau kaip per tris darbo dienas nuo jų paaikšėjimo.</p> <p>Statinio projekto vykdymo priežiūros metu atliekami statinio Projektų sprendinių keitimai atliekami STR 1.04.04:2017 „Statinio projektavimas, projekto ekspertizė“ VI skyriuje nustatyta tvarka.</p> <p>Statinio projekto vykdymo priežiūros metu atliekami statinio Projektų sprendinių keitimai turi būti įregistruojami Statybos darbų žurnale. Užsakovui nurodžius Projektuotojas privalės pildyti elektroninį statybos žurnalą.</p> <p>Statinio projekto vykdymo priežiūros vadovas ir statinio projekto vykdymo priežiūros dalies vadovas, atliekantis statinio Projektų (Projektų dalies) vykdymo priežiūrą, privalo užtikrinti, kad visais atvejais atlikti statinio Projektų (Projektų dalies) sprendinių pakeitimai atitiktų Reglamente (ES) Nr. 305/2011 nurodytus esminius statinių reikalavimus, normatyvinių statybos techninių ir normatyvinių statinio saugos ir paskirties dokumentų reikalavimus. Visais atvejais tokie pakeitimai turi būti suderinti su Užsakovu raštu.</p> <p>Projektuotojas privalo užtikrinti statinio projekto vykdymo priežiūros vadovų (statinio projekto vykdymo priežiūros vadovo ir projekto dalių vadovų pagal kompetenciją) prievolę pasirašyti paslėptų statybos darbų patikrinimo, inžinerinių tinklų, statinio inžinerinių sistemų, technologinių inžinerinių sistemų išbandymo, pripažinimo tinkamais naudoti ir kitus statybos vykdymo dokumentus, jeigu jie atitinka prižiūrimos statinio projekto dalies sprendinius, normatyvinių statybos techninių, normatyvinių statinio saugos ir paskirties dokumentų reikalavimus.</p>

Eil. Nr.	Pavadinimas	Reikalavimai
		<p>Visu statinio projekto vykdymo priežiūros laikotarpiu Projektuotojas privalo:</p> <ul style="list-style-type: none"> - Teikti patarimus (įskaitant ir privalomus nurodymus) ir bet kokius paaiškinimus statybos rangovams (subrangovams); - Teikti rekomendacijas ir imtis visų būtinų veiksmų, užtikrinant statinio statybos ir apdailos darbų kokybę ir atitiktį projektui; - Imtis visų būtinų veiksmų siekiant ištaisyti statinio statybos ir apdailos darbų klaidas; - Esant Užsakovo prašymui, Projektuotojas privalo dalyvauti visuose gamybiniuose, koordinaciniuose, darbinuose ir kt. susirinkimuose ar pasitarimuose, kuriuose sprendžiami su Projekto įgyvendinimu susiję klausimai; - Atlikti visus kitus veiksmus, numatytus galiojančiuose teisės aktuose, reglamentuojančiuose statinio projekto vykdymo priežiūrą, taip pat būtinus jos tinkamam užtikrinimui; - Dalyvauti statinio statybos užbaigimo procedūrose, teikiant paaiškinimus statinio užbaigimo Komisijai, kartu su rangovu parengti visą būtiną dokumentaciją, kuri teikiama Komisijos darbui ir LR IS „Infostatyba“ statybos užbaigimo procedūroms atlikti.

**VALSTYBĖS REMIAMOS
DAUGIABUČIO NAMO ATNAUJINIMO (MODERNIZAVIMO) PRIEMONĖS
PAGAL SUDERINTĄ INVESTICIJŲ PLANĄ**

Eil. Nr.	Trumpas darbų aprašymas	Trumpas priemonės aprašymas, nurodant konstrukcinių sprendimų principus, techninės įrangos charakteristikas ir pan.	Atitvaros šilumos perdavimo koeficientas, U (W/m ² K) *	Darbų kiekis (m ² , m, vnt., kompl., butas)
II Variantas				
Energijos efektyvumą didinančios priemonės				
Pandusų su turėklais įrengimas (m² horizontalios projekcijos ploto).				
<i>Matavimo vienetas apima tokios sudėties statybos darbų ir medžiagų sąnaudų visumą (įskaitant, bet neapsiribojant): 1. Aikštelės paruošimas. 2. Pagrindo įrengimas. 3. Panduso konstrukcijos įrengimas. 4. Turėklų sumontavimas.</i>				
Kiekis: ~ 12m ²				
Lauko laiptų remontas.				
<i>Matavimo vienetas apima tokios sudėties statybos darbų ir medžiagų sąnaudų visumą (įskaitant, bet neapsiribojant): 1. Monolitinių laiptų remontojamos dalies ardymas; 2. Klojinių įrengimas ir išardymas; 3. Betonavimas armuojant.</i>				
Kiekis: ~ 3m ²				
* Įrengiami nauji betoninių trinkelinių laiptai.				
* Detalūs sprendimai priimami techninio darbo projekto rengimo metu derinant su užsakovu.				
Nuogrindos sutvarkymas.				
<i>Matavimo vienetas apima tokios sudėties statybos darbų ir medžiagų sąnaudų visumą (įskaitant, bet neapsiribojant): 1. Nuogrindos dangų ir pagrindų išardymas. 2. Nuolydžio suformavimas. 3. Nuogrindos įrengimas su pagrindo paruošimu.</i>				
1.	Įėjimo laiptų remontas ir pritaikymas neigaliųjų poreikiams (panduso įrengimas)			2 laiptinės
2.	Nuogrindos sutvarkymas			Nuogrindos kiekis ~ 95m ²

		<p>Kiekis: ~ 95m²</p> <p>Atstatoma (irengiama) nuogrinda iš aplink visą pastatą (nuardoma esama nuogrinda, nukasamas gruntas, klojamas žvyro pagrindas, išlyginamasis sluoksnis, klojamos trinkelės ir t.t.), atsodinama pažeista remonto metu veja. Nuogrindos plotis ~ 60cm. Nuogrinda klojama užtikrinant natūralų lietaus vandens nutekėjimą nuo pastato.</p>		
<p>3. SKYDAI</p>		<p>Pastatų sienų šiltinimas iš išorės termoizoliaciniais moduliniais skydais (gamykloje iš organinių statybos produktų pagamintas standartizuotų modulių konstrukcijų gaminy, turintis ETI arba NTI, su įstatytais langais ir durimis, įskaitant įrengtas išorės palanges ir sutvarkytus angokraščius, su įmontuotais ortakiais centralizuotai vėdinimo sistemai su rekuperacija, su atlikta pilna išorės apdaila), įskaitant sienų konstrukcijos defektų pašalinimą.</p> <p><i>Matavimo vienetas apima tokios sudėties statybos darbų ir medžiagų sąnaudų visumą (įskaitant bet neapsiribojant): 1. Sienų paviršiaus paruošimas 2. Langų ir balkonų blokų išėmimas 3. Skylių ortakiams gręžimas išorinėse sienose 4. Atraminų konstrukcijų montavimas, perforuoto cokolio profilio įrengimas 5. Sienų šiltinimas termoizoliaciniais moduliniais skydais 6. Ortakių montavimas išorinėse sienose, kiaurymių sutvarkymas 7. Skydų kampų, siūlių, sandūrų su išorės sienomis sutvarkymas, apdailos atlikimas 8. Vidaus palangių išėmimas ir naujų įrengimas 9. Vidaus langų ir durų angokraščių sutvarkymas 10. Skydų apdailos atlikimas balkonuose 11. Įmontuotų ortakių veikimo patikrinimas.</i></p> <p>Kiekis: ~ 1533m²</p> <p>Balkonų apačios šiltinimo ir aptaisymas tinkuojant armuotu dekoratyviniu tinku matavimo vienetas apima tokios sudėties statybos darbų ir medžiagų sąnaudų visumą (įskaitant, bet neapsiribojant): 1. Paviršiaus valymas(paruošimas). 2. Izoliacinių plokščių klijavimas ir papildomas tvirtinimas smeigėmis. 3. Plonasluoksnio armuoto tinko įrengimas. 4. Dažymas.</p> <p>Kiekis: ~ 207m²</p> <p>Pastato sienų šiltinimas iš išorės termoizoliaciniais moduliniais skydais (gamykloje iš organinių statybos produktų pagamintas standartizuotų modulių konstrukcijų gaminy, turintis ETI arba NTI, su įstatytais langais ir durimis, įskaitant įrengtas išorės palanges ir sutvarkytus angokraščius, su įmontuotais ortakiais centralizuotai vėdinimo sistemai su</p>	<p>≤0,12</p>	<p>Išorinių sienų plotas ~1533m²</p> <p>Balkonų plokščių atstatymo, stiprinimo kiekis ~207m²</p>

reuperacija, su atlikta pilna išorės apdaila), įskaitant konstrukcijos defektų pašalinimą. Atliekamas išorinių sienų šiltinimas įskaitant ir konstrukcijų defektų pašalinimą (įtrūkimų, siūlių taisymas, kitas remontas). Šiltinami paviršiai turi būti tinkamai paruošti. Ant fasadų esantys inžineriniai įrenginiai išsaugomi, esant poreikiui atkeliami, permontuojami ant naujai įrengtos apdailos. Prieš pastato sienų šiltinimo darbus būtina numatyti visų elektros įrenginių atitraukimą. Išorinės sienos šiltinamos moduliniais skydais, kurie turi atitikti šiuos reikalavimus: turėti Europos techninį įvertinimą (ETA) arba Nacionalinį techninį įvertinimą (NTA) pagal tuo metu galiojančius EAD (EAD – Europos harmonizuotos techninės specifikacijos, išduotos EOTA agentūros (European Organisation for Technical Assessment (EOTA)) dokumentus atitinkamiems produktams ir yra sertifikuoti; ne mažiau kaip 15 proc. skydo tūrio, įskaitant laikinąsias konstrukcijas, neįskaitant apdailos, langų ir durų, turi sudaryti statybos produktai, pagaminti iš atsinaujinančių organinės kilmės gamtos išteklių (atsinaujinantys organinės kilmės gamtos išteklių – žemės ūkio, miškininkystės ir susijusių ūkio šakų produktai, jų atliekos ir liekanos, biologiškai skaidi frakcija (mediena, šiaudai, pluoštinės kanapės, aliejus); skydo langai ir durys turi būti įstatyti, apdaila atlikta gamykloje; skydai objekte (statybvietėje) naudojami be papildomo apdirbimo (jie surenkami užbaigiant apdailą jungimų ir tvirtinimų vietose); sumontuota skydų sistema turi atitikti ne mažesnius kaip A energinio naudingumo klasės reikalavimus pastatui, nustatytus STR 2.01.02:2016 „Pastatų energinio naudingumo projektavimas ir sertifikavimas“.

* **Fasado apdaila parenkama techninio darbo projekto rengimo metu derinant su užsakovu ir gyventojais.** Fasado apdailai parenkamos fibrocementinės plokštės, kurios:

- 1.1. turi būti homogeniškos per visa pjūvį, tos pačios spalvos iš visų pusių;
- 1.2. klasifikavimas pagal EN 12467 – NT A 4 I;
- 1.3. spalva ir plokščių sudalinimo piešinys derinamas su užsakovu;
- 1.4. montuojant fasado apdailos elementus juos **montuoti paslėptu mechaniniu būdu**, neklijuojant ar kitu būdu derinant su užsakovu.

* Esami balkonų (lodžijų) aptvėrimai demontuojami. Esami balkonai (lodžijos) panaikinami prijungiant juos prie gyvenamųjų patalpų šildomo ploto (techniniai sprendimai priimami techninio darbo projekto rengimo metu). Numatomas visų esamų balkonų plokščių konstrukcijų atstatymas, sutvirtinimas (detalūs techniniai sprendimai priimami techninio darbo projekto rengimo metu), kad būtų atstatyta balkonų laikinčioji galia ir funkcionalumas.

4.	SKYDAI	<p>Apsilintus pastatą balkonų plokštės įrengiamos/atstatomos pastato išorėje (<i>žiūrėti Investicinio plano Priedą Nr. 1, II variantas</i>). Balkonų gylis po pastato modernizavimo darbų turi tenkinti STR 2.02.01:2004 "Gyvenamieji pastatai" nurodytus reikalavimus, t. y. numatytas gylis ne mažiau 1,5m (balkonų plokščių atstatymo iki 1,5m gylio detalūs techniniai sprendimai priimami techninio darbo projekto rengimo metu derinant su užsakovu). Pirmo aukšto balkonų plokštės šiltinamos iš apačios, kad būtų panaikinti ilginiai šilumos tilteliai balkoninių plokščių ir sienos sandūroje. Detalūs techniniai sprendimai priimami, kiekiai tikslinami techninio darbo projekto rengimo metu.</p> <p>* Išorės termoizoliaciniai moduliniai skydai remiami į naujai įrengiamus pamatus, kurie įrengiami aplink visą pastatą. Skydų apkrova skaičiuojama į naujai įrengiamą pamatą. Pamatų tipas tiek skydams, tiek balkono konstrukcijai parenkamas ir paskaičiuojamas jų atlaikymas ant esamo grunto įvertinus esančių gruntų savybes (inžineriniai geologiniai ir geotechniniai tyrimai). Konstrukcijų dalyje pateikiami detalūs sprendiniai pagrįsti skaičiavimais.</p> <p>* Parenkant pamatų skydams ir balkonų konstrukcijai sprendinius būtina įvertinti šalia <u>Namo einančius komunikacijų tinklus ir jų apsaugos zonas, gauti būtinus leidimus ar sąlygas ir esant poreikiui kreiptis į tiekėjus dėl kitų reikalavimų įvykdymo, pvz. tinklų išskėlimo. Tiekėjas turi įsivertinti tinklų išskėlimo darbus, įrengiant pamatus.</u></p> <p>* Įvertinti pastato sienų laikancoji geba. Numatyti papildomus konstrukcinius sprendinius sustiprinti balkonų (lodžijų) sieninę plokštę su langu, kad būtų galimas lango didinimas iki grindų. Balkonų sieninių plokščių stiprinimo ir platinimo sprendiniai pagrindžiami stiprinimo skaičiavimais.</p> <p>* Viršutinio aukšto balkonų stogeliai įrengiami iš grūdinto saugaus stiklo.</p> <p>* Detalūs techniniai sprendimai priimami, kiekiai tikslinami techninio darbo projekto rengimo metu.</p>		
4.	SKYDAI	<p>Sutapdintų stogų šiltinimas termoizoliaciniais moduliniiais skydais (gamykloje iš organinių statybos produktų pagamintas standartizuotų modulių konstrukcijos gaminy, turintis ETI arba NTI, su įrengta stogo danga).</p> <p><i>Matavimo vienetas apima tokios sudėties statybos darbų ir medžiagų sąnaudų visumą</i></p>	≤0,10	Stogo kiekis ~486,4m ²

		<p>(įskaitant bet neapsiribojant): 1. Antenų ir kt. ant stogo sumontuotų įrenginių nuėmimas ir atstatymas po apšiltinimo. 2. Atraminių konstrukcijų skydams sumontuoti įrengimas. 3. Stogo šiltinimas termoizoliaciniais moduliais skydais. 4. Skydy siūlių sandūrų sutvarkymas, aptaisymas. 5. Vėdinimo kaminių paaukštintimas, apšiltinimas, stogelių įrengimas. 6. Stogo ventiliacijos kaminėlių įrengimas ir/arba paaukštintimas. 7. Prieglaudy sutvarkymas, hidroizoliavimas, aptaisymas. 8. Išorės lietaus nuvedimo sistemos įrengimas. 9. Apsauginės tvorelės įrengimas. 10. Žaibolaidžių įrengimas.</p> <p>Kiekis: ~ 486,4m²</p> <p>* Įėjimo į laiptines stogeliai demontuojami. Apšiltintus pastatų įėjimo į laiptines stogeliai įrengiami/atstatomi pastato išorėje. Įėjimo stogeliai pakeliami ir lygiuojami su pirmo aukšto langų viršaus linija. Stogelis ir kolonos - lengvų metalo konstrukcijų, apdailinta pilko atspalvio (RAL 9006 arba RAL 7016 ar kt.) skardos lankstiniais, (spalva artima langų rėmų spalvai), presuotos-cinkuotos plieno grotelės šoniniam uždengimui. Stogas turėtų pakankamai uždengti laiptus, kad žiemą ant jų nesusidarytų ledas. Įėjimo vieta po stogeliu negali būti pilnai uždara dėl gaisro saugos reikalavimų. Įėjimas į pastatą pritaikomas universaliam dizainui. Įrengiama lietaus nuvedimo sistema nuo įėjimų į laiptines stogelių. Sumontuojami nauji liukai patekimui ant stogo pagal LR galiojančių normatyvų keliamus reikalavimus. Apšiltinto pastato stogo šilumos perdavimo koeficientas turi atitikti STR 2.01.02:2016 „Pastatų energinio naudingumo projektavimas ir sertifikavimas“ keliamus reikalavimus A klasės pastatams. Detalūs techniniai sprendimai priimami, kiekiai tikslinami techninio darbo projekto rengimo metu.</p> <p>* Esant poreikiui numatyti stogo konstrukcijos sustiprinimą. Stiprinimo sprendiniai pagrindžiami stiprinimo skaičiavimais.</p> <p>* Stogeliams, parapetams, kitoms pastato konstrukcijoms ir įrenginiams, kur gali nutūpti paukščiai - spygliai skirti paukščių baidymui.</p> <p>* Detalūs techniniai sprendimai priimami, kiekiai tikslinami techninio darbo projekto rengimo metu.</p>	
5.	Cokolių šiltinimo darbai	<p>Pastatų cokolių įgilinamosios į gruntą dalies šiltinimas iš išorės termoizoliacinėmis plokštėmis ir padengimas drenažine membrana. Termoizoliacinis sluoksnis –</p>	≤0,12
		Cokolio šiltinimo	

	<p>ekstrudinis putų polistirenas.</p> <p><i>Matavimo vienetas apima tokios sudėties statybos darbų ir medžiagų sąnaudų visumą (įskaitant, bet neapsiribojant): 1. Nuogrindos pašalinimas; 2. Grunto atkasimas ir užkasimas; 3. Paviršiaus paruošimas; 4. Hidroizoliacijos įrengimas; 5. Termoizoliacinio sluoksnio padengimas drenazine membrana; 6. Termoizoliacinių plokščių tvirtinimas, klijuojant ir papildomai tvirtinant smeigėmis; 7. Nuogrindos įrengimas su pagrindo paruošimu.</i></p> <p>Kiekis: ~ 72m²</p> <p>Pastatų cokolių šiltinimas iš išorės iki nuogrindos termoizoliacinėmis plokštimis, tinkuojant armuotu tinku ir aptaisant apdailos plytelėmis. Termoizoliacinis sluoksnis – ekstrudinis putų polistirenas.</p> <p><i>Matavimo vienetas apima tokios sudėties statybos darbų ir medžiagų sąnaudų visumą (įskaitant, bet neapsiribojant): 1. Paviršiaus paruošimas; 2. Hidroizoliacijos įrengimas; 3. Termoizoliacinių plokščių tvirtinimas, klijuojant ir papildomai tvirtinant smeigėmis; 4. Išlyginamojo sluoksnio įrengimas, tvirtinant tinklelį; 5. Langų angokraščių aptaisymas apdailos plytelėmis; 6. Paviršiaus aptaisymas apdailos plytelėmis.</i></p> <p>Kiekis: ~ 218m²</p> <p>Atliekamas cokolio šiltinimas įskaitant ir konstrukcijų defektų pašalinimą (įtrūkimų, siūlių taisymas, kitas remontas). Šiltinami paviršiai turi būti tinkamai paruošti (esantys inžineriniai įrenginiai išsaugomi, esant poreikiui atkeliami, permontuojami ant naujai įrengtos apdailos, numatyti visų elektros įrenginių atitraukimą ir t.t.). Atliekami cokolio antžeminės ir požeminės dalies (įgiltintos į žemę tenkinant normatyvinius reikalavimus, ne mažiau *1,2 m) šiltinimo darbai: pamatai padengiami hidroizoliacija, įrengiamas termoizoliacinis sluoksnis bei antžeminės dalies apdaila (parenkama techninio darbo projekto rengimo metu). Cokolio šiltinimo darbams turi būti naudojama išorinė termoizoliacinė sistema (statybvietėje vertikalių atitvarų, taip pat horizontalių ar pasvirusių nuo kritulių apsaugotų atitvarų išorėje įrengiama sienų apšiltinimo ir apdailos sistema), kurią turi sudaryti kaip vieno gamintojo statybos produktas rinkai pateiktas statybos produktų rinkinys (komplektas), turintis Europos techninį įvertinimą ir paženklintas CE ženklu, arba (netaikoma išorinėms tinkuojamoms sudėtinėms</p>	<p>kiekis (požeminės dalies) ~72m²</p> <p>Cokolio šiltinimo kiekis (antžeminės dalies) ~218m²</p>
--	---	---

		<p>termoizoliacinėms sistemoms) šis rinkinys (komplektas), turintis nacionalinį techninį įvertinimą, arba (netaikoma išorinėms tinkuojamoms sudėtinėms termoizoliacinėms sistemoms) minėtos sistemos turi būti suprojektuotos naudojant atskirus nustatyta tvarka CE ženklų ženklinamus stovybos produktus arba (netaikoma išorinėms tinkuojamoms sudėtinėms termoizoliacinėms sistemoms) turintis nacionalinį techninį įvertinimą, arba (netaikoma išorinėms tinkuojamoms sudėtinėms termoizoliacinėms sistemoms) minėtos sistemos turi būti suprojektuotos naudojant atskirus nustatyta tvarka CE ženklų ženklinamus ir (ar) kitus stovybos produktus. Apšildinto cokolio šilumos perdavimo koeficientas turi atitikti STR 2.01.02:2016 „Pastatų energinio naudingumo projektavimas ir sertifikavimas“ keliamus reikalavimus A klasės pastatams. Medžiagų ir apdailos tipas parenkamas techninio darbo projekto rengimo metu.</p>		
6.	Perdangos pastogėje šiltinimas	<p>Perdangų nešiltintoje pastogėje šiltinimas termoizoliacinėmis plokštėmis, įrengiant praėjimo takus. Termoizoliacinis sluoksnis – mineralinė vata.</p> <p><i>Matavimo vienetas apima tokios sudėties statybos darbų ir medžiagų sąnaudų visumą (įskaitant, bet neapsiribojant): 1. Perdangos paviršiaus paruošimas; 2. Garo izoliacijos paklojimas; 3. Šiltinamosios izoliacijos paklojimas; 4. Vėjo izoliacinių plokščių paklojimas; 5. Praėjimo takų įrengimas; 7. Ventilacijos sutvarkymas.</i></p> <p>Kiekis: ~ 415m²</p> <p>Pagal reglamentų reikalavimus nešildomos pastogės turi būti vėdinamos, todėl jų negalima priskirti nešildomoms apšiltintoms patalpoms, todėl būtina apšiltinti pastato pastogę, kuri atsiranda atlikus sutapdinto stogo šiltinimo darbus termoizoliaciniais moduliniiais skydais.</p> <p>Apšiltinama pastato pastogės perdanga. Atliekami perdangos atstatymo darbai (detalus sprendimai priimami techninio darbo projekto rengimo metu). Perdanga šiltinama minkšta mineraline vata ir priešvėjinė kieta vata. Prieš dedant termoizoliaciją, patiesiama garo izoliacija ant esamos perdangos. Įrengiami praėjimo takai. Apšiltintos pastogės perdangos šilumos perdavimo koeficientas turi atitikti STR 2.01.02:2016 „Pastatų energinio naudingumo projektavimas ir sertifikavimas“ keliamus reikalavimus A klasės pastatams. Detalus techniniai sprendimai priimami, kiekiai tikslinami techninio darbo projekto rengimo metu.</p>	≤0,10	Apšiltinamos pastogės kiekis ~415m ²

7.	Rūsio perdangos šiltinimas	<p>Rūsio lubų šiltinimas termoizoliacinėmis plokštėmis, padengtomis gruntu. Termoizoliacinis sluoksnis – mineralinė vata.</p> <p><i>Matavimo vienetas apima tokios sudėties statybos darbų ir medžiagų sąnaudų visumą (įskaitant, bet neapsiribojant): 1. Lubų paviršiaus paruošimas; 2. Termoizoliacijos plokščių klijavimas; 3. Dažymas.</i></p> <p>Kiekis: ~ 415m²</p> <p>Atliekamas rūsio perdangos šiltinimas iš apačios, įskaitant ir konstrukcijų defektų pašalinimą (plyšių, įtrūkimų, išdaužų taisymas, kitas remontas). Šiltinami paviršiai turi būti tinkamai paruošti. Detalūs sprendimai, apšiltinimui naudojamos termoizoliacinės medžiagos tipas ir reikalingas storis parenkamas techninio darbo projekto rengimo metu. Atlikti perdangos šiltinimo darbai turi atitikti STR 2.01.02:2016 „Pastatų energinio naudingumo projektavimas ir sertifikavimas“ keliamus reikalavimus A klasės pastatams.</p>	≤0,16	Rūsio perdangos kiekis ~415m ²
8.	Butų ir kitų patalpų langų ir balkonų durų keitimas mažesnio šilumos pralaidumo langais (įskaitant apdailos darbus)	<p>Esamų langų keitimas plastikiniais langais (su varstymo funkcija).</p> <p><i>Matavimo vienetas apima tokios sudėties statybos darbų ir medžiagų sąnaudų visumą (įskaitant, bet neapsiribojant): 1. Senų blokų išėmimas iš sienų, įskaitant atliekų sutvarkymą; 2. Palangių išėmimas; 3. Naujų montuojamų blokų įstatymas, reguliavimas ir tvirtinimas; 4. Vidaus ir lauko palangių įrengimas; 5. Sandūrų tarp staktų ir sienų hermetizavimas; 6. Angokraščių apdaila.</i></p> <p>Kiekis: ~ 401,8m²</p> <p>* Visi langai ir balkonų durys keičiami į naujus plastikinius (trijų stiklų su 2 selekt. stiklais), kurių šilumos perdavimo koeficientas ne didesnis nei U≤1,0 W/m²K (žr. IP priedą Nr.1, II variantas). Profilių spalva (RAL7016, RAL7004, RAL7035) parenkama techninio darbo projekto rengimo metu, derinant ją prie fasado ir su Užsakovu. Spalvoti PVC gaminiai gaminami laminuojant profilius. Langai varstomi dviejų padėčių su trečia varstymo padėtimi - "mikroventiliacija". Garso izoliacijos rodiklis Rw(Ct, Ctr) ne žemiau 35dB. Atliekant vidinių angokraščių apdailą, keičiamos vidinės palangės. Varstomų dalių kiekis turi atitikti norminius reikalavimus ir, kad būtų galimybė stiklus išvalyti iš išorės. Pakeistų langų charakteristikos turi tenkinti STR 2.01.02:2016 „Pastatų energinio naudingumo projektavimas ir sertifikavimas“ šioms atitvaroms keliamus reikalavimus A klasės</p>	≤1,0	Keičiamų langų ir balkonų durų kiekis ~401,8m ²

		<p>pastatams.</p> <p>* Keičiant virtuvės langus, jie numatomi su orlaide.</p> <p>* Detalūs sprendimai, kiekiai tikslinami techninio darbo projekto rengimo metu derinant su Užsakovu.</p>		
<p>9.</p> <p>Bendrojo naudojimo patalpų esančių langų keitimas (įskaitant apdailos darbus)</p>		<p>Bendrojo naudojimo patalpų esamų langų keitimas plastikiniais langais.</p> <p><i>Matavimo vienetas apima tokios sudėties statybos darbų ir medžiagų sąnaudų visumą (įskaitant, bet neapsiribojant): 1. Senų blokų išėmimas iš sienų, įskaitant atliekų sutvarkymą; 2. Naujų montuojamų blokų įstatymas, reguliavimas ir tvirtinimas; 3. Lauko palangių įrengimas; 4. Sandūrų tarp staktų ir sienų hermetizavimas; 5. Angokraščių apdaila.</i></p> <p>Kiekis: ~ 48,28m²</p> <p>* Visi esami laiptinių langai ir esami seni rūšio langai keičiami į naujus plastikinius (trijų stiklų su 2 selekt. stiklais), kurių šilumos perdavimo koeficientas ne didesnis nei U≤1,0 W/m²K (žiūrėti <i>Investicinio plano Priedą Nr. I, II variantas</i>). Profilių spalva (RAL7016, RAL7004, RAL7035) parenkama techninio darbo projekto rengimo metu, derinant ją prie fasado ir su Užsakovu. Spalvoti PVC gaminiai laminuojant profilius. Langai varstomi dviejų padėčių su trečia varstymo padėtimi - "mikroventiliacija". Atliekant vidinių angokraščių apdailą, keičiamos vidinės palangės. Varstomų dalių kiekis turi atitikti norminius reikalavimus ir, kad būtų galimybė stiklus išvalyti iš išorės. Pakeistų langų charakteristikos turi tenkinti STR 2.01.02:2016 „Pastatų energinio naudingumo projektavimas ir sertifikavimas“ šioms atitvaroms keliamus reikalavimus A klasės pastatams.</p> <p>* Keičiami viršutiniai laiptinės langai turi tenkinti Gaisrinės saugos pagrindinių reikalavimų 134 punkto reikalavimus.</p> <p>* Detalūs sprendimai, kiekiai tikslinami techninio darbo projekto rengimo metu derinant su Užsakovu.</p>	<p>≤1,0</p>	<p>Keičiamų langų kiekis ~48,28m²</p>
<p>10.</p> <p>Bendrojo naudojimo lauko durų (ėjimo,</p>		<p>Esamų durų keitimas.</p> <p><i>Matavimo vienetas apima tokios sudėties statybos darbų ir medžiagų sąnaudų visumą (įskaitant, bet neapsiribojant): 1. Senų blokų išėmimas iš sienų, įskaitant atliekų sutvarkymą;</i></p>	<p>≤1,4</p>	<p>Durų kiekis 4 vnt. (~11,5m²)</p>

<p>tambūro, balkonų, rūšio, konteinerinės, šilumos punkto) keitimas</p>	<p>2. <i>Naujų montuojamų blokų įstatymas, reguliavimas ir tvirtinimas; 3. Sandūrų tarp staktų ir sienų hermetizavimas; 4. Spynų ir durų pritraukiklių įrengimas; 5. Angokraščių apdaila.</i></p> <p>Kiekis: ~11,5m²</p> <p>Esamų durų keitimo plastikinėmis durimis.</p> <p><i>Matavimo vienetas apima tokios sudėties statybos darbų ir medžiagų sąnaudų visumą (įskaitant, bet neapsiribojant): 1. Senų blokų išėmimas iš sienų, įskaitant atliekų sutvarkymą; 2. Naujų montuojamų blokų įstatymas, reguliavimas ir tvirtinimas; 3. Sandūrų tarp staktų ir sienų hermetizavimas; 4. Spynų ir durų pritraukiklių įrengimas; 5. Angokraščių apdaila.</i></p> <p>Kiekis: ~ 6,5m²</p> <p>* Keičiamos įėjimų į laiptines, įėjimų į rūšį ir vidaus tambūrų durys. Įėjimų į laiptines durys – aluminio profilio, su stiklo paketu (stiklo paketo plotas per visą aukštį) ir elektromagnetinėmis spynomis, klaviatūra ir magnetiniais rakteliais (ne mažiau kaip 3 komplektai butui). Įėjimų į rūšį – metalinės apšiltintos su paprasta cilindrine spyna. Vidaus tambūrų durys – plastikinės (ne baltos spalvos). Visos durys sukomplektuotos su pritraukėjais, durų atmušėjais ir atraminėmis kojėlėmis. Durų šilumos perdavimo koeficientas turi atitikti STR 2.01.02:2016 keliamus reikalavimus A klasės pastatams. Lauko durims mechaninio patvarumo klasė, atsparumas kartotiniam varstymui ciklai/klasė, oro skverbties klasė, oro garso izoliacijos rodiklis ir kiti parametrai turi atitikti norminius reikalavimus. Detalus (spalva) sprendiniai priimami techninio darbo projekto rengimo metu derinant su Užsakovu.</p>	<p>Plastikinių durų kiekis 2 vnt. (6,5m²)</p>
<p>11. Balkonų ar lodžijų istiklinimas, ir (ar) naujos istiklinimo konstrukcijos įrengimą pagal vieną projektą</p>	<p>Balkono stiklinimas, naudojant plastikinių profilių blokus.</p> <p><i>Matavimo vienetas apima tokios sudėties statybos darbų ir medžiagų sąnaudų visumą (įskaitant, bet neapsiribojant): 1. Angokraščių paruošimas balkonų rėmų konstrukcijos įstatymui; 2. Balkono apdailinės tvorelės stiprinimas; 3. Balkono stiklinimo bloko įstatymas, reguliavimas, tvirtinimas; 4. Sandūrų tarp sienų ir rėmo hermetizavimas; 5. Palangės įrengimas ir tvirtinimas; 6. Angokraščių apdaila.</i></p> <p>Kiekis: ~ 474m²</p> <p>* Visi balkonai stiklinami pagal vieną projektą. Investicijų plane numatomas visų esamų</p>	<p>Stiklinamų balkonų kiekis ~474m²</p> <p>≤1,3</p>

		<p>40 vnt. balkonų ir 5 vnt. naujai įrengiamų naujas įstiklinimas (žiūrėti <i>Investicinio plano Priedą Nr. I, II variantas</i>). Balkonai stiklinami PVC profilių langais (dviejų stiklų su 1 selekt. stiklu), kurių šilumos perdavimo koeficientas ne didesnis nei $U \leq 1,3 \text{ W/m}^2\text{K}$. Profilių spalva (RAL7016, RAL7004, RAL7035) parenkama techninio darbo projekto rengimo metu, derinant ją prie fasado ir su Užsakovu. Spalvoti PVC gaminiai gaminami laminuojant profilius. Langai varstomi dviejų padėčių su trečia varstymo padėtimi - "mikroventiliacija". Stiklinimo konstrukcija montuojama nuo balkono plokštės apačios iki lubų (apatinė dalis – saugus matinis ir/ar tonuotas stiklas, matinės dalies intensyvumas parenkamas techninio darbo projekto rengimo metu derinant su Užsakovu). Iš lauko pusės įrengiamas apsauginės metalinės tvorelės, kurios turi būti nudažytos miltelinu būdu. Tvorelių spalvą derinti prie fasado ir su Užsakovu išlaikant pastato architektūros vientisumą (rekomenduojama: RAL 9006 arba RAL 7016 ar kt.). Varstomų dalių kiekis turi atitikti norminius reikalavimus ir, kad būtų galimybė stiklus išvalyti iš išorės. Numatyti balkonų vidaus pilną apdailą. Detalūs sprendimai priimami techninio darbo projekto rengimo metu derinant su užsakovu.</p>		
12.	<p>Bendrojo naudojimo elektros inžinerinės sistemos, apšvietimo sistemos atnaujinimas</p>	<p>24 modulių paskirstymo skydų su elektros aparatais montavimas šiluminių mazgų patalpose.</p> <p><i>Matavimo vienetas apima tokios sudėties statybos darbų ir medžiagų sąnaudų visumą (įskaitant, bet neapsiribojant): 1. Modulių paskirstymo skydų montavimas. 2. Elektros aparatų (kiriklių, automatinių jungiklių, srovės nuotekio relių, kontaktorių) montavimas moduliniam skyde, prijungiant prie laidų ir grybtų. 3. Paskirstymo skydų įžeminimas. 4. Varžų matavimas.</i></p> <p>Kiekis: 1 vnt.</p> <p>Butų apskaitos paskirstymo skydų rekonstrukcija, įrengiant automatinius jungiklius.</p> <p><i>Matavimo vienetas apima tokios sudėties statybos darbų ir medžiagų sąnaudų visumą (įskaitant, bet neapsiribojant): 1. Esamų jungiklių skyde demontavimas. 2. Montažinių profilių tvirtinimas automatinių jungiklių montavimui. 3. Kabelių gyslų komutavimui grybtinių montavimas. 4. Automatinių jungiklių montavimas. 5. Varžų matavimas.</i></p> <p>Kiekis: 30 butų</p> <p>Elektros instaliacijos atitraukimas, atliekant rūšio lubų šiltinimą.</p>	-	1 komplektas

Matavimo vienetas apima tokios sudėties statybos darbų ir medžiagų sąnaudų visumą (įskaitant, bet neapsiribojant): 1. Vamzdžių su kabeliais ir laidais atlaisvinimas. 2. Kabelių ir laidų pailginimas, sumontuojant jungiamąsias movas. 3. Apsauginių lovių kabeliams montavimas. 4. Kabelių ir laidų paklojimas į apsauginius lovius.

Kiekis: ~342,5 m² (rūsio ploto)

Horizontalios instaliacijos magistralinių kabelių ir rūsio patalpų apšvietimo instaliacijos kabelių, prietaisų, šviestuvų keitimas.

Matavimo vienetas apima tokios sudėties statybos darbų ir medžiagų sąnaudų visumą (įskaitant, bet neapsiribojant): 1. Esamų laidų, šviestuvų, jungiklių demontavimas. 2. Elektros instaliacinių vamzdžių montavimas. 3. Sujungimų, atšakų ir pravadų dėžučių montavimas. 4. Elektros kabelių montavimas. 5. Jungiklių ir šviestuvų montavimas rūsio bendrojo naudojimo patalpose ir gyventojų sandėliukuose. 6. Varžų matavimas.

Kiekis: ~342,5 m² (rūsio ploto)

Įvadinių paskirstymo skydų ĮPS modernizavimas, kai skaičiuojamoji galia daugiau 100 iki 150 kW.

Matavimo vienetas apima tokios sudėties statybos darbų ir medžiagų sąnaudų visumą (įskaitant, bet neapsiribojant): 1. Esamų (keičiamų) aparatų demontavimas. 2. Naujų saugiklių-kirtiklių blokų ir tripolių automatinių jungiklių montavimas. 3. Kabelių (laidų) prijungimas prie aparatų. 4. Varžų matavimas. 5. Įvadinių paskirstymo skydų paruošimas įjungimui.

Kiekis: 1 vnt.

Modulinių paskirstymo skydų su elektros aparatais montavimas, kai skydo modulių skaičius 24 vnt, skaičiuojamoji galia iki 50 kW.

Matavimo vienetas apima tokios sudėties statybos darbų ir medžiagų sąnaudų visumą (įskaitant, bet neapsiribojant): 1. Modulinių paskirstymo skydų montavimas. 2. Elektros aparatų (kirtiklių, automatinių jungiklių, srovės nuotėkio relių, kontaktorių) montavimas moduliname skyde, prijungiant prie laidų ir gnybtų. 3. Paskirstymo skydų įžeminimas. 4. Varžų matavimas.

	<p>Kiekis: 2 vnt.</p> <p>Vertikalaus instaliacijos magistralinių kabelių ir namo laiptinių apšvietimo instaliacijos kabelių, prietaisų, šviestuvų keitimas pastatuose iki 5 aukštų.</p> <p><i>Matavimo vienetas apima tokios sudėties statybos darbu ir medžiagų sąnaudų visumą (įskaitant, bet neapsiribojant): 1. Esamų laidų, šviestuvų, jungiklių demontavimas. 2. Elektros instaliacinių vamzdžių montavimas. 3. Elektros kabelių montavimas. 4. Paskirstymo ir instaliacinių dėžučių montavimas. 5. Jungiklių montavimas. 6. Laiptinių šviestuvų su judesio davikliais, lauko šviestuvų su šviesos-tamsos davikliais montavimas. 7. Varžų matavimas.</i></p> <p>Kiekis: 2 laiptinės. Rūsio plotas ~ 342,5m²</p> <p>Keičiami magistraliniai elektros instaliacijos laidai nuo įvadinio skydo iki butų skydelių. Pakeisti įvadinį kabelį į stovus. Atliekant techninį darbo projektą, būtina įvertinti pastato elektros galią po pastato modernizavimo darbų ir, esant poreikiui, atnaujinamos elektros inžinerinės sistemos projektinius sprendimus priimti pagal naujai paskaičiuotą pastato elektros galią. Sutvarkoma įvadinė spinta, rūsyje keičiami šviestuvai naujais elektros energiją taupančiais, įrengiami trūkstanti šviestuvai, keičiama rūsio apšvietimo elektros instaliacija (sena elektros instaliacija – numontuojama). Jungikliai keičiami naujais. Darbų apimtys ir jų techniniai sprendimai tikslinami techninio darbo projekto ruošimo metu derinant su užsakovu. Visos medžiagos turi būti sertifikuotos ir įrengiamos pagal gamintojų rekomendacijas.</p> <ul style="list-style-type: none"> * Numatyti butų ir kitos paskirties patalpų apskaitos paskirstymo skydų pakeitimas naujais paskirstymo skydais. * Rūsio bendro naudojimo patalpose numatyti šviestuvus su būvio davikliais. * Numatyti sandėliukų apšvietimo elektros instaliacijos keitimą. * Ties įėjimu į laiptines įrengiamas lauko apšvietimas su šviesos-tamsos būvio davikliu. Lauko šviestuvų tipas (modelis) derinamas su Užsakovu techninio darbo projekto rengimo metu. * Įvertinti esamų silpnų srovių padėti ir projektinius sprendinius suderinti su tinklų
--	---

		savininkais.		
13.	Fotoelektrinių modulių sistemų montavimas	<p>Fotovoltinių saulės modulių tinklinių jėginių daugiau 5,0 kW iki 10,0 kW galios įrengimas ant pastatų plokščių stogų.</p> <p><i>Matavimo vienetas apima tokios sudėties statybos darbų ir medžiagų sąnaudų visumą (įskaitant, bet neapsiribojant): 1. Stogo dangos paviršiaus paruošimas. 2. Saulės modulių konstrukcijos montavimas. 3. Tvirtinimo taškų stoge hidroizoliavimas. 4. Saulės modulių montavimas. 5. Keitiklių ir kitos elektros įrangos montavimas. 6. Elektros kabelių klojimas ir komutavimas. 7. Įžeminimo įrengimas. 8. Elektrinių parametrijavimas.</i></p> <p>Kiekis: iki 10kW</p> <p>Įrengiama iki 10,00kW saulės elektrinė pritaikyta veikti su dvipusės apskaitos planu. Saulės modulis stiklas/stiklas, skaidrus, juodi rėmai, monokristalas ~35vnt. Inverteris, su internetiniu priedeliu, išmanusis tinklo skaitiklis. Montavimo darbai. Techninio darbo projekto rengimo metu priimami techniniai sprendimai dėl pagamintos elektros energijos saugojimo ir (ar) kaupimo pastate * (elektros energijos kaupimo sistema). Detalūs techniniai sprendimai, įrangos parinkimas bei jos kiekiai nustatomi techninio darbo projekto rengimo metu.</p> <p>* Kaupimo įrenginiams numatyti atskirą patalpą atitinkančia standarto reikalavimus.</p>	-	1 komplektas
14.	Karštojo vandentiekio sistemos vamzdinių ir įrenginių keitimas	<p>Karštojo vandentiekio sistemos cirkuliacinių stovų keitimas sanitariniame mazge pastatuose (m stovo).</p> <p><i>Matavimo vienetas apima tokios sudėties statybos darbų ir medžiagų sąnaudų visumą (įskaitant, bet neapsiribojant): 1. Esamų karštojo vandentiekio cirkuliacinių stovų demontavimas. 2. Naujų karštojo vandentiekio cirkuliacinių stovų montavimas. 3. Uždaromosios ir reguliuojamosios armatūros montavimas. 4. Sumontuotų vamzdinių izoliavimas. 5. Vamzdžių kirtimosi su pastato konstrukcijomis vietų užtaisymas. 6. Vamzdinių praplovimas, dezinfekcija, hidraulinis bandymas.</i></p> <p>Kiekis: ~ 80m</p> <p>Karštojo vandentiekio sistemos tiekiamųjų stovų keitimas sanitariniame mazge pastatuose iki 5 aukštų (m stovo).</p>	-	1 komplektas

Matavimo vienetas apima tokios sudėties statybos darbų ir medžiagų sąnaudų visumą (įskaitant, bet neapsiribojant): 1. Esamų karšto vandentiekio stovų demontavimas. 2. Naujų karšto vandentiekio stovų ir atšakų į butus (iki skaitiklių) montavimas, įskaitant stovų ir atšakų atjungiamosius bei stovų vandens išleidimo čiaupus. 3. Sumontuotų vamzdinių izoliavimas. 4. Stovų prijungimas prie esamų karšto vandens tinklų butuose. 5. Vamzdžių kirtimosi su pastato konstrukcijomis vietų užtaisymas. 6. Vamzdinių praplovimas, dezinfekcija, hidraulinis bandymas.

Kiekis: ~ 80m

Magistralinių karšto vandentiekio sistemos vamzdinių keitimas pastatuose iki 5 aukštų.

Matavimo vienetas apima tokios sudėties statybos darbų ir medžiagų sąnaudų visumą (įskaitant, bet neapsiribojant): 1. Esamų karšto vandentiekio magistralinių vamzdinių demontavimas. 2. Naujų vamzdinių montavimas. 3. Sumontuotų vamzdinių izoliavimas. 4. Uždaromosios armatūros montavimas. 5. Vamzdžių kirtimosi su pastato konstrukcijomis vietų užtaisymas. 6. Vamzdinių praplovimas, dezinfekcija, hidraulinis bandymas

Kiekis: ~ 90m

Rankšluosčių džiovintuvų keitimas.

Matavimo vienetas apima tokios sudėties statybos darbų ir medžiagų sąnaudų visumą (įskaitant, bet neapsiribojant): 1. Esamų rankšluosčių džiovintuvų demontavimas. 2. Naujų rankšluosčių džiovintuvų montavimas, prijungiant prie vamzdinio. 3. Senų džiovintuvų išnešimas, pakrovimas į transporto priemones arba sudėjimas į rietuves. 4. Hidraulinis bandymas, praplovimas.

Kiekis: ~ 30vnt.

Atliekant karšto vandens sistemos remonto darbus, numatoma pakeisti karšto vandens sistemos magistralinius vamzdinius, stovus, jų izoliaciją. Pakeičiami esami gyvatukai naujais (rankšluosčių džiovintuvų keitimo kiekis ir poreikis nustatomas techninio darbo projekto rengimo metu derinant su užsakovais ir gyventojais). Ant karšto vandens sistemos cirkuliacinių stovų montuojami terminio balansavimo ventiliai su terminės dezinfekcijos

		<p>funkcija. Darbų apimtis ir sprendimai tikslinami techninio darbo projekto ruošimo metu.</p> <p>Karšto vandens stovų ilgis ~ 160m, karšto vandens vamzdynų ilgis bendrojo naudojimo patalpose ~ 90m, izoliuojamų karšto vandens sistemos vamzdžių ilgis ~ 250m, rankšluosčių džiovintuvai (gyvatukai) ~ 30vnt.</p>		
15.	<p>Šilumos punkto ar katilinės įrengimas, keitimas, pertvarkymas arba individualių katilų ir (ar) karšto vandens ruošimo įrenginių įrengimas ar keitimas</p>	<p>Šilumos punktų modernizavimas, keičiant esamus įrenginius į 2 kontūrų modulinis įrenginius, kai skirstomųjų įrenginių galia iki 300kW.</p> <p><i>Matavimo vienetą apima tokios sudėties statybos darbų ir medžiagų sąnaudų visumą (įskaitant, bet neapsiribojant): 1. Esamų šilumos punktų demontavimas. 2. Naujų šilumos mazgų su karšto vandens ruošimu montavimas. 3. Prijungimas prie vandens tiekimo, šildymo sistemos, šilumos tinklų ir karšto, ir šalto vandens sistemų. 4. Padengimas antikorozine danga ir izoliavimas folija padengtais kevalais. 5. Hidraulinis bandymas.</i></p> <p>Kiekis: 300 kW</p> <p>Numatoma įrengti automatizuotą šilumos punktą, su komercinės šilumos apskaitos sistemomis šildymui ir karšto vandens ruošimui. Šilumos šaltinis pastatui - miesto centralizuoti šilumos tinklai. Pastato šildymo ir karšto vandens ruošimo sistemos jungiamos prie miesto šilumos tinklų pagal nepriklausomą schemą per plokštelines šilumokaičius. Pastato šildymo sistemai numatytas lituotas plokštelinis šilumokaitis, karšto vandens ruošimui - dviejų laipsnių lituotas šilumokaitis. Vandens temperatūrą kiekvienoje sistemoje reguliuoja automatika pagal lauko oro temperatūrą, paros ir savaitės programą ir kitus užduotus parametrus. Vandens cirkuliaciją sistemose sukuria ir palaiko cirkuliaciniai siurbliai. Pradinis šildymo sistemos užpildymas ir periodinis papildymas termofikaciniu vandeniu numatomas iš paduodamo vamzdžio per automatinį papildymo vožtuvą. Šaltas vanduo karšto vandens ruošimui tiekiamas iš pastato šalto vandentiekio tinklo. Šilumos punkto patalpose montuojamas valdiklis (mini serveris). Mini serveris turi turėti komunikacinius komponentus su GPRS arba Ethernet sąsajomis, kurių pagalba šilumos apskaitos ir valdymo sistemos duomenys perduodami į pastatą administruojančios įmonės esamą Energetinių resursų apskaitos ir valdymo informacinę sistemą. Šilumos punkto vamzdynai plieniniai. Armatūra ir įrengimai šiluminiam punkte padengiami šilumine izoliacija. Šilumos punkto galia šildymui ir karšto vandens ruošimui ~300,00kW.</p>	-	1 kompleksas
16.	Šildymo ir karštojo	<p>Šildymo daliklinės apskaitos sistemos nuo 101 iki 200 šilumos daliklių su nuotoliniu</p>	-	1 kompleksas

	vandens apskaitos modernizavimas	<p>duomenų nuskaitymu įrengimas.</p> <p><i>Matavimo vienetas apima tokios sudėties statybos darbu ir medžiagų sąnaudų visumą (įskaitant, bet neapsiribojant): 1. Šilumos daliklių montavimas. 2. Nuotolinio duomenų nuskaitymo, kaupimo ir perdavimo prietaisų ir įrenginių montavimas. 3. Nuotolinio duomenų nuskaitymo apskaitos sistemos derinimas ir adresų įregistravimas.</i></p> <p>Kiekis: 112 vnt.</p>		
17.	Šildymo sistemos remontas	<p>Automatinių balansavimo/srauto reguliavimo ventilių įrengimas pastatuose iki 5 aukštų.</p> <p><i>Matavimo vienetas apima tokios sudėties statybos darbu ir medžiagų sąnaudų visumą (įskaitant, bet neapsiribojant): 1. Esamos uždarymo ir reguliavimo armatūros demontavimas; 2. Naujo ventilio ir balansinių ventilių montavimas; 3. Šildymo sistemos stovų reguliavimas ir pridavimas eksploatacijai; 4. Sumontuotos įrangos izoliavimas.</i></p> <p>Kiekis: 24vnt.</p> <p>Magistralinių šildymo sistemos vamzdynų izoliacijos keitimas pastatuose iki 5 aukštų.</p> <p><i>Matavimo vienetas apima tokios sudėties statybos darbu ir medžiagų sąnaudų visumą (įskaitant, bet neapsiribojant): 1. Esamos izoliacijos nuardymas. 2. Vamzdžių nuvalymas. 3. Vamzdynų dažymas korozijai atspariais dažais. 4. Vamzdžių, ventilių, flanšų, alkūnių izoliavimas.</i></p> <p>Kiekis: ~ 210m</p> <p>Magistralinių šildymo sistemos vamzdynų keitimas pastatuose iki 5 aukštų.</p> <p><i>Matavimo vienetas apima tokios sudėties statybos darbu ir medžiagų sąnaudų visumą (įskaitant, bet neapsiribojant): 1. Esamų vamzdynų demontavimas. 2. Naujų vamzdynų montavimas. 3. Vamzdynų dažymas korozijai atspariais dažais. 4. Vamzdynų izoliavimas. 5. Hidraulinis bandymas.</i></p> <p>Kiekis: ~ 210m</p> <p>Šildymo radiatorių pakeitimas naujais šildymo radiatoriais.</p> <p><i>Matavimo vienetas apima tokios sudėties statybos darbu ir medžiagų sąnaudų visumą</i></p>		1 kompleksas

(įskaitant, bet neapsiribojant): 1. Radiatorių atjungimas, atsukant ilgasriegius. 2. Esamų radiatorių nuėmimas, išnešimas ir pakrovimas į transporto priemones arba sudėjimas į paketus. 3. Radiatorių laikiklių tvirtinimas. 4. Naujų radiatorių pakabinimas ant laikiklių. 5. Radiatorių prijungimas prie vamzdyno.

Kiekis: ~ 100kW

Termostatinių radiatorių vožtuvų montavimas, kai vožtuvai su automatiiniu srauto ribojimu.

Matavimo vienetas apima tokios sudėties statybos darbų ir medžiagų sąnaudų visumą (įskaitant, bet neapsiribojant): 1. Vamzdžių paruošimas. 2. Termostatinių vožtuvų montavimas.

Kiekis: 112vnt.

Uždaromosios armatūros magistralėms keitimas pastatuose iki 5 aukštų.

Matavimo vienetas apima tokios sudėties statybos darbų ir medžiagų sąnaudų visumą (įskaitant, bet neapsiribojant): 1. Esamos uždarymo armatūros demontavimas; 2. Naujos uždarymo armatūros sumontavimas; 3. Senų drenžo ir nuorinimo ventilių pakeitimas arba naujų sumontavimas; 4. Magistralinių vamzdynų hidraulinis išbandymas; 5. Sumontuotos įrangos izoliavimas.

Kiekis: 6vnt.

Uždaromosios armatūros stovams keitimas pastatuose iki 5 aukštų.

Matavimo vienetas apima tokios sudėties statybos darbų ir medžiagų sąnaudų visumą (įskaitant, bet neapsiribojant): 1. Esamos uždarymo armatūros demontavimas; 2. Naujos uždarymo armatūros sumontavimas; 3. Senų drenžo ir nuorinimo ventilių pakeitimas arba naujų sumontavimas; 4. Keičiamų sistemos stovų ar visos sistemos (jeigu stovų daug) hidraulinis išbandymas; 5. Sumontuotos įrangos izoliavimas.

Kiekis: 48vnt.

Vienvamzdės šildymo sistemos stovų vamzdynų keitimas į dvivamzdės sistemos stovų vamzdynus pastatuose iki 5 aukštų (m stovų).

Matavimo vienetas apima tokios sudėties statybos darbų ir medžiagų sąnaudų visumą (įskaitant, bet neapsiribojant): 1. Stovų vamzdyno nuo magistralinių iki šildymo prietaisų demontavimas. 2. Naujų stovų ir prijungiamųjų vamzdžių montavimas. 3. Šildymo prietaisų prijungimas prie naujai sumontuotų stovų. 4. Naujų vamzdžių gruntavimas, dažymas. 5. Vamzdžių hidraulinis bandymas. 6. Rūsyje iki perdangos vamzdyno izoliavimas.

Kiekis: ~ 600m

Įrengiama nauja dvivamzdė šildymo sistema. Naujos šildymo sistemos prijungimo vieta – šiluminis punktas. Stovai ir prievadai prie prietaisų prijungiami atvirais plieniniais presuojamaisiais galvanizavimo būdu cinkuotais vamzdžiais. Šildymo magistralės išvedžiojamos rūsio palubėje, izoliuojamos termoizoliaciniais kevalais su aluminiu folija. Šildymo sistemos magistralių pagrindinėse atšakose įrengiama uždaromoji armatūra. Stovuose įrengiama uždaromoji ir balansuojamoji armatūra, taip pat nuleidimo trišakiai. Namu laiptinėse, įrengiami nauji šoninio prijungimo plieniniai radiatoriai. Butuose sumontuojami nauji šoninio prijungimo plieniniai radiatoriai. Ant kiekvieno naujo radiatoriaus įrengiami termostatiniai ventiliai, kurie leis individualiai reguliuoti kiekvieno kambario šildymą bei automatiškai palaikys norimą kambario temperatūrą (termostatinų ventilių galvose numatyti gamykliniai užblokavimo įtaisai, neleidžiantys termostatą nustatyti žemesnei nei 16°C patalpos temperatūrai). Termostatiniai ventiliai turi turėti galimybę programuoti ir kontroliuoti patalpose esančių radiatorių temperatūrą. Šiluma laiptinėse reguliuojama su išankstinio nustatymo termostatiniais ventiliais. Žemiausiose magistralės vamzdžių vietose įrengiami vandens nuleidimo čiaupai, aukščiausiose – automatiniai nuorintojai. Sistemoje sumontuoti automatiniai balansiniai ventiliai ir afjungimo ventiliai su drenažo funkcija. Ant balansinių ventilių sumontuojami termostatiniai elementai, kurie reguliuoja stovų temperatūrą. Dvivamzdėje sistemoje srautas yra kintamas, priklausomai nuo šilumos poreikio. Kad užsidarant termostatiniais elementams srautas nenutekėtų į kaimynų šildymo prietaisus, stovų apačioje montuojami automatiniai balansiniai ventiliai, susidedantys iš balansinio ventilio ir slėgio perkryčio regulatoriaus. Numatyta individuali šilumos apskaita ant kiekvieno radiatoriaus įrengiant šilumos daliklius su įranga duomenų nuskaitymui nuotoliniu būdu. Jų pagrindu bus apskaičiuojami ir paskirstomi mokesčiai už šilumos energiją. Po montavimo sistema sureguliuojama ir išbandoma. Detalūs sprendimai reikalingi šildymo sistemos

		<p>modernizavimui nustatomi techninio darbo projekto rengimo metu.</p> <p>Šildymo sistemos stovų skaičius ~ 48vnt. (~ 24vnt. – tiekimo, ~ 24vnt. – grįžtamo), radiatorių skaičius ~ 112vnt. (bendras galingumas ~ 100kW), šildymo sistemos stovų ilgis ~ 600m, šildymo sistemos vamzdžių ilgis bendrojo naudojimo patalpose ~ 210m, izoliuojamų šildymo sistemos magistralinių vamzdžių ilgis ~ 210m.</p> <p>* Numatyti šildymo sistemos stovo(-ų) perkėlimą dėl balkonų (lodžijų) panaikinamo prijungiant juos prie gyvenamųjų patalpų šildomo ploto. Detalūs techniniai sprendimai, radiatorių parinkimas bei jų kiekiai nustatomi techninio darbo projekto rengimo metu.</p>		
<p>18.</p> <p>Ventiliacijos atnaujinimas (modernizavimas)</p>	<p>Ventiliacijos sistemos modernizavimas, įrengiant energijos atstatymo įrenginius (rekuperaciją) vieno-dviejų kambarių butuose.</p> <p><i>Matavimo vienetas apima tokios sudėties statybos darbų ir medžiagų sąnaudų visumą (įskaitant, bet neapsiribojant): 1. Vėdinimo kanalų valymas, sandarinimas. 2. Vėdinimo grotelių keitimas. 3. Vėdinimo kanalų dalies virš stogo remontas. 4. Vėdinimo kanalų biocheminis apdorojimas. 5. Vėdinimo su rekuperacija įrangos įrengimas.</i></p> <p>Kiekis: 10 butų</p> <p>Ventiliacijos sistemos modernizavimas, įrengiant energijos atstatymo įrenginius (rekuperaciją) trijų kambarių butuose.</p> <p><i>Matavimo vienetas apima tokios sudėties statybos darbų ir medžiagų sąnaudų visumą (įskaitant, bet neapsiribojant): 1. Vėdinimo kanalų dalies virš stogo remontas. 2. Vėdinimo grotelių keitimas. 3. Vėdinimo kanalų dalies virš stogo remontas. 4. Vėdinimo kanalų biocheminis apdorojimas. 5. Vėdinimo su rekuperacija įrangos įrengimas.</i></p> <p>Kiekis: 15 butų</p> <p>Ventiliacijos sistemos modernizavimas, įrengiant energijos atstatymo įrenginius (rekuperaciją) keturių kambarių butuose.</p> <p><i>Matavimo vienetas apima tokios sudėties statybos darbų ir medžiagų sąnaudų visumą (įskaitant, bet neapsiribojant): 1. Vėdinimo kanalų dalies virš stogo remontas. 2. Vėdinimo grotelių keitimas. 3. Vėdinimo kanalų dalies virš stogo remontas. 4. Vėdinimo kanalų</i></p>	<p>Ventiliacijos sistemos modernizavimas, įrengiant energijos atstatymo įrenginius (rekuperaciją) vieno-dviejų kambarių butuose.</p> <p><i>Matavimo vienetas apima tokios sudėties statybos darbų ir medžiagų sąnaudų visumą (įskaitant, bet neapsiribojant): 1. Vėdinimo kanalų valymas, sandarinimas. 2. Vėdinimo grotelių keitimas. 3. Vėdinimo kanalų dalies virš stogo remontas. 4. Vėdinimo kanalų biocheminis apdorojimas. 5. Vėdinimo su rekuperacija įrangos įrengimas.</i></p> <p>Kiekis: 10 butų</p> <p>Ventiliacijos sistemos modernizavimas, įrengiant energijos atstatymo įrenginius (rekuperaciją) trijų kambarių butuose.</p> <p><i>Matavimo vienetas apima tokios sudėties statybos darbų ir medžiagų sąnaudų visumą (įskaitant, bet neapsiribojant): 1. Vėdinimo kanalų dalies virš stogo remontas. 2. Vėdinimo grotelių keitimas. 3. Vėdinimo kanalų dalies virš stogo remontas. 4. Vėdinimo kanalų biocheminis apdorojimas. 5. Vėdinimo su rekuperacija įrangos įrengimas.</i></p> <p>Kiekis: 15 butų</p> <p>Ventiliacijos sistemos modernizavimas, įrengiant energijos atstatymo įrenginius (rekuperaciją) keturių kambarių butuose.</p> <p><i>Matavimo vienetas apima tokios sudėties statybos darbų ir medžiagų sąnaudų visumą (įskaitant, bet neapsiribojant): 1. Vėdinimo kanalų dalies virš stogo remontas. 2. Vėdinimo grotelių keitimas. 3. Vėdinimo kanalų dalies virš stogo remontas. 4. Vėdinimo kanalų</i></p>	<p>-</p>	<p>1 kompleksas (30 butų)</p>

		<p><i>biocheminis apdorojimas. 5. Vėdinimo su rekuperacija įrangos įrengimas.</i></p> <p>Kiekis: 5 butai</p> <p>Vėdinimo kanalai sutvarkomi, dezinfekuojami (atsižvelgiant į LR Aplinkos ministro 2011-11-11 įsakymu Nr.D1-871 patvirtinto Daugiabučio namo atnaujinimo (modernizavimo) projekto rengimo tvarkos aprašo 33 p.). Viršutinėje vėdinimo kanalų dalyje traukai pagerinti pašalinamos dirbtinai įrengtos kliūtys, jei reikalinga – paauskštinami. Įrengiama centralizuota rekuperacinė vėdinimo sistema. Detalūs techniniai sprendimai, įrangos parinkimas bei jos kiekiai nustatomi techninio darbo projekto rengimo metu.</p> <p>*Techninio darbo projekto rengimo metu numatyti:</p> <ol style="list-style-type: none"> 1. SK dalyje numatyti perdangos stiprinimo sprendinius, pagal poreikį; 2. Stogo stiprinimo sprendiniai pagrindžiami skaičiavimais; 3. Padavimo sistemos ortakiai montuojami skyduose; 4. Numatyti priverstinė ištraukimo/padavimo sistema pagal suminį balansą; 5. El. maitinimas iš bendrų reikmių. 		
Kitos valstybės remiamos priemonės		<p>Pastato buitinio nuotakyno (išvadų) keitimas, kai vamzdžių skersmuo 160 mm.</p> <p><i>Matavimo vienetas apima tokios sudėties statybos darbų ir medžiagų sąnaudų visumą (įskaitant, bet neapsiribojant): 1. Esamų nuotakyno vamzdžių demontavimas. 2. Naujų plastikinių vamzdžių ir fasoninių dalių montavimas, jungiant prie rūšio vamzdyno ir kiemo nuotakyno. 3. Žemės darbai. 4. Hidraulinis bandymas.</i></p> <p>Kiekis: ~ 7m</p> <p>Pastato buitinio nuotakyno rūšio vamzdynų keitimas, kai vamzdžių skersmuo 160 mm.</p> <p><i>Matavimo vienetas apima tokios sudėties statybos darbų ir medžiagų sąnaudų visumą (įskaitant, bet neapsiribojant): 1. Nuotekų sistemos esamų rūšio vamzdynų išardymas. 2. Naujų plastikinių vamzdžių ir fasoninių dalių bei įrangos montavimas nuo išvado įmovos rūšyje iki įmovos stovo pravalai (revizijai) prijungti. 3. Grindų ardymas ir atstatymas vamzdžių klojimo vietose. 4. Vamzdžių kirtimosi su pastato konstrukcijomis vietų užtaisymas.</i></p>	-	1 komplektas
19.	<p>Buitinių nuotekų sistemos atnaujinimas ar keitimas</p>			

		<p>5. <i>Hidraulinis bandymas.</i></p> <p>Kiekis: ~ 45m</p> <p>Pastato buitinio nuotakyno stovų keitimas, kai vamzdžių skersmuo 110 mm.</p> <p><i>Matavimo vienetas apima tokios sudėties statybos darbus ir medžiagų sąnaudas visumą (įskaitant, bet neapsiribojant): 1. Esamo nuotakyno stovų demontavimas. 2. Naujų plastikinių stovų vamzdžių ir fasoninių dalių montavimas nuo žemiausiai stovė pastatytos pravalos (revizijos) iki buto sistemos prijungimo jungties. 3. Vamzdžių kirtimosi su pastato konstrukcijomis vietų užtaisymas. 4. Stovo išvedimas virš stogo sistamai vėdinti. 5. Stovo vėdinamosios dalies hermetizavimas stogo perdangoje. 6. Hidraulinis bandymas.</i></p> <p>Kiekis: ~ 93m</p> <p>Atnaujinami/keičiami buitinių nuotekų šalinimo magistraliniai vamzdiniai rūšyje ir pajungimas į nuotekų surinkimo šulinius. Pakeičiami stovai į atitinkamo diametro naujus betriukšmius vamzdžius, numatant nuotekų stovų revizijas. Esant techniniai galimybei, magistraliniai vamzdiniai rūšyje iškeliami iš gyventojų rūšio patalų (sandėliukų) į koridorius. Darbų apimtys, medžiagos ir sprendimai parenkami techninio darbo projekto rengimo metu.</p> <p>Keičiamų vamzdžių ilgis ~145 m.</p>		
<p>20.</p> <p>Šaltojo vandentiekio sistemos vamzdžių ir įrenginių keitimas</p>		<p>Šaltojo vandentiekio magistralinių ir gaisro gesinimo sistemų vamzdžių keitimas, pastatuose iki 5 aukštų.</p> <p><i>Matavimo vienetas apima tokios sudėties statybos darbus ir medžiagų sąnaudas visumą (įskaitant, bet neapsiribojant): 1. Esamų vamzdžių demontavimas. 2. Naujų vamzdžių montavimas. 3. Uždaromosios armatūros montavimas. 4. Sumontuotų vamzdžių izoliavimas. 5. Vamzdžių kirtimosi su pastato konstrukcijomis vietų užtaisymas. 6. Vamzdžių praplovimas, dezinfekcija, hidraulinis bandymas.</i></p> <p>Kiekis: ~ 45m</p> <p>Šaltojo vandentiekio sistemos stovų keitimas, pastatuose iki 5 aukštų.</p> <p><i>Matavimo vienetas apima tokios sudėties statybos darbus ir medžiagų sąnaudas visumą</i></p>	-	1 kompleksas

		<p><i>(įskaitant, bet neapsiribojant): 1. Esamų vamzdynų demontavimas. 2. Naujų stovų ir atšakų į butus, įskaitant stovų ir atšakų atjungiamuosius bei stovų vandens išleidimo čiaupus, montavimas ir prijungimas prie esamo tinklo butuose. 3. Sumontuotų vamzdynų izoliavimas. 4. Vamzdžių kirtimosi su pastato konstrukcijomis vietų užtaisymas. 5. Vamzdynų praplovimas, dezinfekcija, hidraulinis bandymas.</i></p> <p>Kiekis: ~ 80m</p> <p>Pastato geriamojo vandens vamzdynų ir įrenginių keitimas ar (ar) pertvarkymas pagal STR 2.02.01:2004 „Gyvenamieji pastatai“, kitus teisės aktus. Atnaujinami šalto vandens stovai, magistraliniai vamzdynai rūsyje ir uždaromoji armatūra. Keičiami vamzdynai izoliuojami. Esant techniniai galimybei, šalto vandens magistraliniai vamzdynai rūsyje iškeliami iš gyventojų rūsio patalų (sandėliukų) į koridorius, kartu rūsio koridoriuose lengvai prieinamose vietose įrengiant stovų uždaramąją armatūrą. Darbų apimtys, medžiagos ir sprendimai parenkami techninio darbo projekto rengimo metu.</p> <p>Keičiamų vamzdynų ilgis ~125 m.</p>		
21.	<p>Kiti bendrieji statybos darbai</p>	<p>Bendrojo naudojimo laiptinių grindų ir laiptų paprastasis remontas su atskirų vietų apdailos plytelių atstatymu.</p> <p><i>Matavimo vienetas apima tokios sudėties statybos darbų ir medžiagų sąnaudų visumą (įskaitant, bet neapsiribojant): 1. Pažeistų vietų iškirtimas. 2. Išmušų užtaisymas. 3. Suremontuotų vietų paruošimas plytelių klijavimui. 4. Paruoštų paviršių aptaisymas plytelėmis.</i></p> <p>Kiekis: ~ 180m²</p> <p>Bendrojo naudojimo laiptinių laiptų turėklų paprastasis remontas.</p> <p><i>Matavimo vienetas apima tokios sudėties statybos darbų ir medžiagų sąnaudų visumą (įskaitant, bet neapsiribojant): 1. Nešvarumų nuo paviršiaus nuvalymas. 2. Atstojuosiu dažų nuvalymas. 3. Surūdijusių vietų nuvalymas ir padengimas rūdžių rišikliu. 4. Nuvalytų vietų gruntavimas. 5. Paviršių dažymas. 6. Netinkamų porankių keitimas naujais.</i></p> <p>Kiekis: ~ 70m²</p>	-	<p>Laiptinių kiekiis - 2 vnt.</p>

	<p>Bendrojo naudojimo laiptinių lubų paprastasis remontas su paviršiaus dažymu.</p> <p><i>Matavimo vienetas apima tokios sudėties statybos darbų ir medžiagų sąnaudų visumą (įskaitant, bet neapsiribojant): 1. Senų dažų nuplovimas. 2. Paviršių gruntavimas. 3. Paviršių glaistymas. 4. Paviršių dažymas.</i></p> <p>Kiekis: ~ 180m²</p> <p>Bendrojo naudojimo laiptinių sienų paprastasis remontas su paviršiaus dažymu.</p> <p><i>Matavimo vienetas apima tokios sudėties statybos darbų ir medžiagų sąnaudų visumą (įskaitant, bet neapsiribojant): 1. Senų dažų pašalinimas. 2. Paviršių gruntavimas. 3. Paviršių glaistymas. 4. Paviršių dažymas.</i></p> <p>Kiekis: ~ 440m²</p> <p>* Sienų, lubų, pertvarų pažeistų vietų remontas, lyginimas, paviršių paruošimas prieš dažymą (pašalinamas pelėsis, nešvarumai, atšokę ir besilupantys dažai ir rūdys, atsipalaidavusios paviršiaus dalelės, nuvalomos vandenyje tirpstančias dėmės, nušlifuojamas paviršius), glaistymas, dažymas dekoratyviniu tinku (svarbu, kad jis nebūtų grubus, nesukeltų pavojaus nusibrozdinti, ar sugadinti drabužius, nerekomenduojamas fasadinis tinkas su raštais). Pažeistų laiptų pakopų, laiptų aikštelių ir tambūro grindų remontas, išlyginamojo sluoksnio įrengimas, paruošimas dažymui, dažymui dilimui atspariais neslidžiais poliuretaniais epoksidinės dervos dažais, turinčiais šias savybes įrodančius sertifikatus (spalva, spalvinis dizainas bei raštas parenkami techninio darbo projekto rengimo metu derinant su Užsakovu).</p> <p>* Numatyti esamų silpnų srovių tinklų perkėlimą į lovelius arba potinkinių jų įrengimą.</p>	
--	---	--

Projekto rodikliai

DETALŪS METADUOMENYS

Dokumento sudarytojas (-ai)	
Dokumento pavadinimas (antraštė)	2024-10 TU Tuskulėnų g. 6
Dokumento registracijos data ir numeris	2024-10-16, 04-24-640
Adresatas	-
Dokumentą derino	
Veiksmo atlikimo data ir laikas	2024-10-16 14:49:27
Dokumentą pasirašė	
Veiksmo atlikimo data ir laikas	2024-10-16 14:54:13
Dokumentą pasirašė	
Veiksmo atlikimo data ir laikas	2024-10-16 15:15:04
Registratorius	
Veiksmo atlikimo data ir laikas	2024-10-16 15:22:55
Dokumento nuorašo atspausdinimo data ir jį atspausdinęs darbuotojas	

Nuorašas tikras
VŠĮ „Atnaujinkime miestą“
2024-10-16

Vilniaus miesto savivaldybės administracija
(specialiuosius reikalavimus išduodančio subjekto pavadinimas)

SPECIALIEJI REIKALAVIMAI

_____ m. _____ d. Nr. _____

Nėra
(specialiųjų architektūros reikalavimų nustatymo vieta (miestas / rajonas))

Duomenys apie statytoją

Juridinio asmens pavadinimas, kodas, buveinės adresas

UAB "Mano būstas Neris", 121483222, Vilnius, Laisvės pr. 77B

Kontaktinė informacija

El. p. modernizavimas@manobustas.lt, tel. +37070055966

Duomenys apie statinio projektą

Pavadinimas Daugiabučių paskirties (daugiabučių paskirties grupė) pastato Vilniaus m., Tuskulėnų g. 6, atnaujinimo (modernizavimo) projektas

PRIDEDAMA:

Specialieji architektūros reikalavimai SARD-01-250619-00809, 2025-06-19
(Nr., data)

Specialieji saugomos teritorijos tvarkymo
ir apsaugos reikalavimai Nėra

(Nr., data)

Specialieji paveldosaugos reikalavimai SPRD-00-250618-00589, 2025-06-18
(Nr., data)

Specialiuosius reikalavimus išdavė

(išdavusio asmens pareigos)

(parašas, data)

(vardas, pavardė)

TVIRTINU _____
(parašas)

(pareigų pavadinimas)

(vardas ir pavardė)
_____ m. _____ d.
(data)

SPECIALIEJI PAVELDOSAUGOS REIKALAVIMAI

_____ m. _____ d. Nr. _____

Kultūros paveldo departamento prie Kultūros ministerijos Vilniaus teritorinis skyrius
(teritorinio skyriaus pavadinimas)

I. BENDRIEJI DUOMENYS

1. Projekto pavadinimas

Daugiabučių paskirties (daugiabučių paskirties grupė) pastato Vilniaus m., Tuskulėnų g. 6, atnaujinimo (modernizavimo) projektas

2. Statytojas (užsakovas) ar turintis statytojo teisę asmuo (fizinio asmens vardas, pavardė, adresas, el. pašto adresas, tel.; juridinio asmens pavadinimas, teisinė forma, juridinio asmens kodas, juridinio asmens adresas, el. pašto adresas, tel.)

UAB "Mano būstas Neris", 121483222, Vilnius, Laisvės pr. 77B, +37070055966

3. Statybos rūšis (nauja statyba, rekonstrukcija, kapitalinis remontas, paprastas remontas, statinio griovimas)
Statinio kapitalinis remontas

4. Statybos (statinio) vieta (adresas): žemės sklypo (-ų), adresas (-ai), Nekilnojamojo turto registro unikalus (-ūs) Nr. , statinio (-ių) adresas, Nekilnojamojo turto registro unikalus (-ūs) Nr.

Vilnius, Tuskulėnų g. 6, Nėra, 1096-8016-2010

5. Informacija, ar tvarkomieji statybos darbai numatomi kultūros paveldo objekte, jo teritorijoje, kultūros paveldo vietovėje ar jų apsaugos zonose (pavadinimas, unikalus kodas Kultūros vertybių registre)

Nėra

6. Informacija apie anksčiau išduotus specialiuosius paveldosaugos reikalavimus (jeigu jie buvo išduoti), kurie pakeitus juos šiais specialiaisiais paveldosaugos reikalavimais neteko galios (registracijos data, Nr.)

Nėra

II. SPECIALIEJI PAVELDOSAUGOS REIKALAVIMAI

Statybos (statinio) vieta (adresas): žemės sklypo (-ų), adresas (-ai), Nekilnojamojo turto registro unikalus (-ūs) Nr. , statinio (-ių) adresas, Nekilnojamojo turto registro unikalus (-ūs) Nr.

Vilnius, Tuskulėnų g. 6, Nėra, 1096-8016-2010

1. Vadovaujantis kultūros vertybių registro duomenimis, pastatas adresu Tuskulėnų g. 6, Vilnius, Vilniaus m., sav., patenka į nekilnojamosios kultūros paveldo vietovės - Vilniaus senamiesčio (unikalus kodas Kultūros vertybių registre 16073) –vizualinės apsaugos pozonį, todėl taikomi paveldosaugos reikalavimai;

2. Vadovautis Lietuvos Respublikos nekilnojamojo kultūros paveldo apsaugos įstatymo (patvirtinta Lietuvos Respublikos Seimo 1994 m. gruodžio 22 d. Nr. I-733) nuostatomis;

3. Vadovautis Lietuvos Respublikos statybos įstatymu (patvirtinta Lietuvos Respublikos Seimo 1996 m. kovo 19 d. Nr. I-1240);

4. Vadovautis Vilniaus senamiesčio – kultūros paminklo (unikalus kodas Kultūros vertybių registre 16073, buvęs U1P) – apsaugos specialiuoju planu – teritorijos ir apsaugos zonos ribų planu (patvirtinta Lietuvos Respublikos kultūros ministro įsakymu, 2010-10-18, Nr. IV-512);

5. Vadovautis galiojančiu Vilniaus miesto savivaldybės teritorijos bendruoju planu;

6. Vadovautis Pasaulinio paveldo objekto – kultūros paminklo UIP – Vilniaus istorinio centro apsaugos zonos laikiniu apsaugos reglamentu (patvirtinta Kultūros vertybių apsaugos departamento prie Lietuvos Respublikos Kultūros ministerijos direktoriaus 2005 m. balandžio 9 d. įsakymu Nr. Į-167);
7. Vadovautis Lietuvos Respublikos specialiųjų žemės naudojimo sąlygų įstatymo (patvirtinta Lietuvos Respublikos Seimo 2019 m. birželio 6 d. XIII-2166) V skyriaus pirmo skirsnio nuostatomis;
8. Parengtas projektas turi atitikti Statybos techninių reglamentų (STR) reikalavimus bei nepažeisti trečiųjų asmenų interesų;
9. STR 1.04.04:2017 „Statinio projektavimas, projekto ekspertizė“ (patvirtinta Lietuvos Respublikos aplinkos ministro 2016 m. lapkričio 7 d. įsakymu Nr. D1-738);
10. Užtikrinti natūralių, geriausia vietinių statybinių medžiagų, būdingų Vilniaus senamiesčio apsaugos zonos teritorijai - plytos, medis, betonai, metalas, stiklas, naudojimą. Tvarkomųjų statybos darbų projekte nurodyti fasadų apdailai parinktas medžiagas bei jų spalvinį sprendimą. Projektuojamų sprendinių architektūrinė išraiška turi būti kontekstuali aplinkai, sprendiniai turi nepažeisti aplinkinio užstatymo vientisumo, neturi dominuoti aplinkoje, o papildyti ir praturtinti vietos miestovaizdžio charakterio kokybę. Spalvinį fasadų sprendimą derinti prie aplinkinio užstatymo bei jau įgyvendintų atnaujinimo (modernizacijos) projektų sprendinių Tuskulėnų gatvėje.
11. Vadovautis Lietuvos Respublikos Statybos įstatymo 5 straipsnio bei Lietuvos Respublikos Architektūros įstatymo 11 straipsnio reikalavimais;
12. Eiti statybos techninės veiklos pagrindinių sričių vadovų pareigas – ypatinguosiuose ar neypatinguosiuose statiniuose (išskyrus kultūros paveldo objektus ir kultūros paveldo statinius), esančiuose kultūros paveldo objekto teritorijoje, jo apsaugos zonoje, kultūros paveldo vietovėje – turi teisę atestuoti architektai ir statybos inžinieriai, atitinkantys Lietuvos Respublikos statybos įstatymo III sk. 12 str. 20 d. reikalavimus;
13. Jei atliekant darbus bus aptikta archeologinių radinių ar nekilnojamojo daikto vertingųjų savybių, darbai stabdomi, valdytojai ar darbus atliekantys asmenys apie tai privalo pranešti savivaldybės paveldosaugos padaliniiui (Lietuvos Respublikos nekilnojamojo kultūros paveldo apsaugos įstatymo 9 str. 3 d.). Aptiktoms vertingosioms savybėms atskleisti gali būti atliekami papildomi tyrimai. Remiantis jų išvadomis

PASTABA:

Bet kokie esminiai pataisymai laikinajame apsaugos reglamente negalimi, išskyrus klaidų pataisymą. Klaidos turi būti pataisytos abiejuose laikinojo apsaugos reglamento egzemplioriuose ir patvirtintos juos parengusio ir išdavusio valstybės tarnautojo ir teritorinio padalinio vedėjo parašu, nurodant pataisymo datą.

Norėdamas keisti išduotus specialiuosius reikalavimus, statytojas (užsakovas) ar jo įgaliotas asmuo teikia laisvos formos motyvuotą prašymą dėl patvirtinto laikinojo apsaugos reglamento pripažinimo netekusiu galios ir užpildo 1 priede nurodytos formos prašymą naujiems specialiesiems paveldosaugos reikalavimams išduoti. Nauji specialieji paveldosaugos reikalavimai (laikinis apsaugos reglamentas) išduodami Aprašo nustatyta tvarka.

Specialiuosius paveldosaugos reikalavimus parengė:

Vardas, pavardė

parašas

pareigų pavadinimas

A.V.

Vilniaus miesto savivaldybės administracija
(išduodančio subjekto pavadinimas)

SPECIALIEJI ARCHITEKTŪROS REIKALAVIMAI

_____ m. _____ d. Nr. _____

Nėra

(specialiųjų architektūros reikalavimų nustatymo vieta (miestas / rajonas))

Duomenys apie statytoją

Juridinio asmens pavadinimas, kodas, buveinės adresas

UAB "Mano būstas Neris", 121483222, Vilnius, Laisvės pr. 77B

Kontaktinė informacija

El. p. modernizavimas@manobustas.lt, tel. +37070055966

Duomenys apie statinio projektą

Pavadinimas Daugiabučių paskirties (daugiabučių paskirties grupė) pastato Vilniaus m., Tuskulėnų g. 6, atnaujinimo (modernizavimo) projektas

Duomenys apie statinį:

Statybos rūšis Statinio kapitalinis remontas

Atnaujinamas (modernizuojamas) Taip

Paskirtis Daugiabučių Būsima paskirtis Nėra

Kategorija Ypatingasis Būsima kategorija Nėra

Žemės sklypo (-ų) kad. Nr. Nėra

Unikalus Nr. 1096-8016-2010

Adresas (-ai)(*jei suteiktas*) Vilnius, Tuskulėnų g. 6

Saugoma teritorija Ne

Kultūros paveldo objekto teritorija Ne

Kultūros paveldo vietovė Ne

Kultūros paveldo statinys Ne

Kultūros paveldo objekto apsaugos zona Taip, Vilniaus senamiestis (16073)

Kultūros paveldo vietovės apsaugos zona Ne

Kitų statinių apsaugos zona (-os) Ne

Kitos teritorijos, kuriose taikomi teisės aktuose nustatyti norminiai atstumai iki kitų statinių ir (ar) objektų arba kitokie teisės aktuose nustatyti statinių statybos ribojimai dėl kitų (esamų) statinių Ne

STATINIUI NUSTATYTI SPECIALIEJI ARCHITEKTŪROS REIKALAVIMAI

1. Žemės sklypo tvarkymas (apželdinimo, aptvėrimo, reljefo formavimo principai, žaidimų ir kitos aikštelės, automobilių stovėjimo vietos ir kita) Esamas.

2. Statinių statybos linijos nustatymas gatvių (kelių) raudonųjų linijų atžvilgiu Esamas.

3. Pastate galimos kitos nei ta, kuriai priskirtas pastatas, atskirais nekilnojamojo turto kadastro objektais suformuotų patalpų paskirties grupės ((jeigu prašyme išduoti specialiuosius reikalavimus nurodyta, kad pastatas planuojamas mišrus (polifunkcinis) ir nurodytos pastate pageidaujamos formuoti skirtingos nei pastato patalpų paskirties grupės, iš pageidaujamų surašomos tik tos, kurios atitinka žemiausio teritorijai taikomo kompleksinio teritorijų planavimo dokumento sprendiniuose suplanuotą (galimų) žemės naudojimo būdų turinį).) Nėra

4. Leistinas statinių (pastatų) aukštis metrais nuo žemės paviršiaus, statinių aukščio absoliutinė altitudė, aukštų skaičius Esamas.

5. Leistinas žemės sklypo užstatymo tankis Esamas.

6. Leistinas žemės sklypo užstatymo intensyvumas ar užstatymo tūrio rodiklis (pramonės ir sandėliavimo objektų ir (ar) inžinerinės infrastruktūros teritorijose) Esamas.

6. Užstatymo tipas Esamas.

7. Priklausomųjų želdynų ir želdinių dalys žemės sklype (procentais) Esamas.

9. Statinių išdėstymas žemės sklype gretimų sklypų atžvilgiu Esamas.

10. Savivaldybės tarybos sprendimu pripažintų architektūriniu, urbanistiniu, valstybiniu ar viešojo intereso požiūriu reikšmingų objektų architektūrinių konkursų rengimo privalomumas Nėra

11. Visuomenės informavimo apie numatomą statinio (statinių grupės) projektavimą privalomumas Nėra

12. Savivaldybės architektūros kokybės vertinimo metodikos taikymo gairių, patvirtintų savivaldybės tarybos sprendimu, kriterijai Nėra

13. Kiti reikalavimai Statinio architektūra turi atitikti Lietuvos Respublikos statybos įstatymo 5 straipsnio ir Lietuvos Respublikos architektūros įstatymo 11 straipsnio reikalavimus. Rekomenduojamas modernizuojamo daugiabučio gyvenamojo namo spalvinis sprendimas ir apdailos medžiagos parenkami pagal pridedamus pasiūlymus – spalvinis sprendimas Nr. 05: fasado apdailai naudoti šviesius atspalvius: fibrocementines plokštes, spalva 11115 (pagal SWISSPEARL Zenor spalvų paletę) ir fibrocementinės plokštės, spalva - 15015 (artima RAL7044) (pagal SWISSPEARL Zenor spalvų paletę); cokolio apdaila - mozaikinis dekoratyvinių akmenukų tinkas, spalva - pilka (analogas 5 Nebel pagal Caparol spalvų paletę). Projektuojant stiklinimą iš apačios, numatyti išorinį ažūrinį turėklą. Vadovautis STR1.04.04:2017 „Statinio projektavimas, projekto ekspertizė“ 11 priedu. Siekiant visapusiškai kokybiško architektūrinio rezultato, būtina kompleksiskai derinti energinio efektyvumo reikalavimus su architektūrinės raiškos sprendiniais, kurie lemia pastato tapatybę ir jo sąveiką su urbanistiniu kontekstu. Nepažeisti trečiųjų asmenų interesų. Vadovautis paveldosauginiais reikalavimais reg. Nr. SPRD-00-250618-00589.

14. Jeigu konkretūs specialieji architektūros reikalavimai nenustatomi, tai įrašoma atitinkamuose 2 priede nurodytos formos punktuose.

15. Šio priedo 4–9 papunkčiuose išvardyti reikalavimai nustatomi, kai Lietuvos Respublikos teritorijų planavimo įstatymo 20 straipsnio nustatytais atvejais neparengti detalieji planai arba vietovės lygmens bendrieji planai, kuriuose nustatomas detaliųjų planų teritorijos naudojimo reglamentas, taip pat kai šie teritorijų planavimo dokumentai parengti, bet juose nenustatyti visi šio priedo 4–9 punktuose nurodyti reikalavimai (šiuo atveju nustatomi tik trūkstami).

16. Pagal Lietuvos Respublikos statybos įstatymo 24 straipsnio nuostatas specialieji architektūros reikalavimai galioja 5 metus nuo jų išdavimo dienos, jeigu negautas statybą leidžiantis dokumentas. Gavus statybą leidžiantį dokumentą, specialieji architektūros reikalavimai galioja iki statybos procedūrų užbaigimo dienos.

Specialiuosius architektūros reikalavimus išdavė

(išdavusio asmens pareigos)

(parašas, data)

(vardas, pavardė)



VILNIAUS MIESTO SAVIVALDYBĖS ADMINISTRACIJOS DIREKTORIUS

ĮSAKYMAS DĖL PROJEKTINIŲ PASIŪLYMŲ IR TECHNINIO PROJEKTO ĮTRAUKIMO Į GIS DUOMENŲ BAZĘ IR GEOPORTALĄ „VILNIUS 3D PLANAS“

2019 m. gruodžio 16 d. Nr. 30-3178/19
Vilnius

Vadovaudamasis Lietuvos Respublikos vietos savivaldos įstatymo 7 straipsnio 38 dalimi, Lietuvos Respublikos statybos įstatymo 2 straipsnio 45 dalimi, 27 straipsnio 15 dalimi ir 37 straipsniu, statybos techninio reglamento STR 1.04.04:2017 „Statinio projektavimas, projekto ekspertizė“, patvirtinto Lietuvos Respublikos aplinkos ministro 2016 m. lapkričio 7 d. įsakymu Nr. D1-738 „Dėl statybos techninio reglamento STR 1.04.04:2017 „Statinio projektavimas, projekto ekspertizė“ patvirtinimo“, VIII skyriumi, Vilniaus miesto savivaldybės administracijos direktoriaus 2017 m. lapkričio 28 d. įsakymu Nr. 30-3071 „Dėl Vilniaus miesto savivaldybės vyriausiojo architekto įgaliojimų ir projektinių pasiūlymų rengimo užduoties formos tvirtinimo“ ir Vilniaus miesto savivaldybės administracijos direktoriaus 2019 m. lapkričio 27 d. įsakymu Nr. 30-3052 „Dėl Administracijos direktoriaus 2017-11-28 įsakymo Nr. 30-3071 „Dėl Vilniaus miesto savivaldybės vyriausiojo architekto įgaliojimų ir projektinių pasiūlymų rengimo užduoties formos tvirtinimo“ pakeitimo“:

1. T v i r t i n u Projektinių pasiūlymų ir techninio projekto įtraukimo į GIS duomenų bazę ir geoportalą „Vilniaus 3D planas“ tvarkos aprašą (pridedama).

2. Į p a r e i g o j u:

2.1. Vyriausiojo miesto architekto skyriaus Projektavimo sąlygų poskyrį (toliau – Projektavimo sąlygų poskyris) reikalauti iš statytojo (užsakovo) prie prašymo informuoti visuomenę apie parengtus statinių projektinius pasiūlymus pateikti žymą iš Savivaldybės įmonės „Vilniaus planas“ GIS poskyrio apie projektinių pasiūlymų duomenų įtraukimą į GIS duomenų bazę ir geoportalą „Vilniaus 3D planas“;

2.2. Projektavimo sąlygų poskyrį, Vilniaus miesto vyriausiajam architektui pritarus pakitusiems, pataisytiems projektiniams pasiūlymams po visuomenės informavimo procedūros, reikalauti iš statytojo (užsakovo) iki specialiųjų architektūros reikalavimų išdavimo pateikti žymą iš Savivaldybės įmonės „Vilniaus planas“ GIS poskyrio apie projektinių pasiūlymų, kuriems buvo

pritarta, duomenų įtraukimą į GIS duomenų bazę ir geoportalą „Vilniaus 3D planas“. Dėl pakitusių, pataisytų projektinių pasiūlymų sprendinių įtraukimo į GIS duomenų bazę ir geoportalą „Vilniaus 3D planas“ sprendimus priima miesto vyriausiasis architektas;

2.3. Savivaldybės įmonės „Vilniaus planas“ GIS poskyrį portale „Infostatyba“ pateikti išvadą apie techninio projekto duomenų įtraukimą į GIS duomenų bazę ir geoportalą „Vilniaus 3D planas“.

3. P r i p a ž į s t u netekusiu galios Vilniaus miesto savivaldybės administracijos direktoriaus 2011 m. gegužės 23 d. įsakymą Nr. 30-738 „Dėl Teritorijų planavimo ir architektūrinių sprendinių skelbimo geoportale „Vilniaus 3D planas“ tvarkos aprašo tvirtinimo“.

4. P a v e d u Vyriausiojo miesto architekto skyriaus vedėjo pavaduotojui kontroliuoti, kaip vykdomas šis įsakymas.

Administracijos direktorius

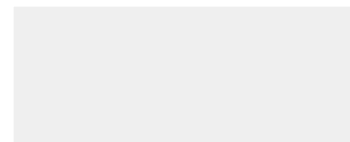

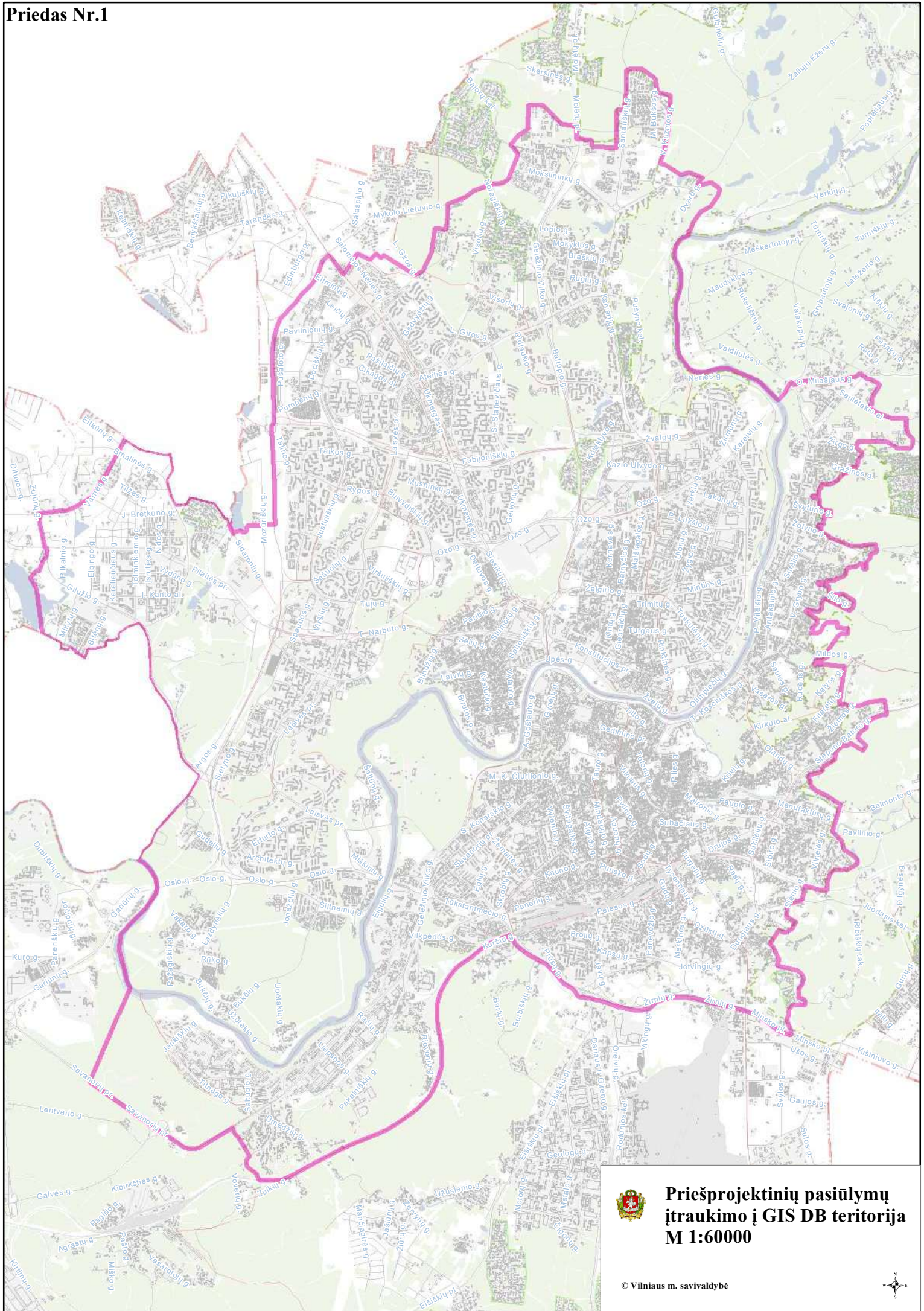

**Priešprojektinių pasiūlymų
įtraukimo į GIS DB teritorija
M 1:60000**



PATVIRTINTA
Vilniaus miesto savivaldybės
administracijos direktoriaus
2019 m. gruodžio 16 d.
įsakymu Nr. 30-3178/19

PROJEKTINIŲ PASIŪLYMŲ IR TECHNINIO PROJEKTO ĮTRAUKIMO Į GIS DUOMENŲ BAZĘ IR GEOPORTALĄ „VILNIUS 3D PLANAS“ TVARKOS APRAŠAS

I. BENDROSIOS NUOSTATOS

1. Projektinių pasiūlymų ir techninio projekto įtraukimo į GIS duomenų bazę ir geoportalą „Vilnius 3D planas“ tvarkos aprašas (toliau – Aprašas) nustato pagrindinius projektinių pasiūlymų ir techninio projekto įtraukimo į GIS duomenų bazę ir geoportalą „Vilnius 3D planas“ tikslus, uždavinius, reikalavimus teikiamiems projektiniams pasiūlymams ir techniniam projektui bei šių dokumentų įtraukimo tvarką.

2. Aprašas parengtas vadovaujantis Lietuvos Respublikos vietos savivaldos įstatymo 7 straipsnio 38 dalimi, Lietuvos Respublikos statybos įstatymo 2 straipsnio 45 dalimi, 27 straipsnio 15 dalimi ir 37 straipsniu, statybos techninio reglamento STR 1.04.04:2017 „Statinio projektavimas, projekto ekspertizė“, patvirtinto Lietuvos Respublikos aplinkos ministro 2016 m. lapkričio 7 d. įsakymu Nr. D1-738 „Dėl statybos techninio reglamento STR 1.04.04:2017 „Statinio projektavimas, projekto ekspertizė“ patvirtinimo“, VIII skyriumi, Vilniaus miesto savivaldybės administracijos direktoriaus 2017 m. lapkričio 28 d. įsakymu Nr. 30-3071 „Dėl Vilniaus miesto savivaldybės vyriausiojo architekto įgaliojimų ir projektinių pasiūlymų rengimo užduoties formos tvirtinimo“ ir Vilniaus miesto savivaldybės administracijos direktoriaus 2019-11-27 įsakymu Nr. 30-3052 „Dėl Administracijos direktoriaus 2017-11-28 įsakymo Nr. 30-3071 „Dėl Vilniaus miesto savivaldybės vyriausiojo architekto įgaliojimų ir projektinių pasiūlymų rengimo užduoties formos tvirtinimo“ pakeitimo“.

3. Aprašas taikomas visuomenei svarbaus statinio naujos statybos ar rekonstravimo bei Lietuvos Respublikos teritorijų planavimo įstatymo 20 straipsnyje nustatytais atvejais statinio, kai nėra parengti teritorijų planavimo dokumentai ir statyba konkrečiame žemės sklype leidžiama, projektiniams pasiūlymams ir techniniam projektui.

4. Apraše vartojamos sąvokos:

4.1. **GIS duomenų bazė** – geoinformacinių sistemų principais organizuotas, susistemintas ir metodiškai sutvarkytas geografinių duomenų rinkinys, kuriame sąlyginai išskiriamos grafinių bei atributinių duomenų bazės, saugomos kompiuterinėse laikmenose;

4.2. **VGIS tvarkytojas** – Savivaldybės įmonė „Vilniaus planas“;

4.3. **geoportalas „Vilnius 3D planas“** – geoinformacinių sistemų principais organizuotas, susistemintas ir įvairias pjūviais žiniatinklyje pateikiamas geografinių duomenų rinkinys, turintis trečiąją aukščio dimensiją;

4.4. **urbanizuotai aplinkai reikšmingas statinys** – urbanistinėje struktūroje (kvartale) įsiterpiantis didesnio aukščio už vyraujančią užstatymą aukštybinis statinys, urbanistinės struktūros atviroje erdvėje numatomas statinys, taip pat statinys, galintis turėti įtakos Senamiesčio apžvalgai, arba statinys, kitokiu užstatymo morfotipu įsiterpiantis į kito užstatymo morfotipo erdvinę struktūrą.

II. TIKSLAI IR UŽDAVINIAI

5. Pagrindiniai projektinių pasiūlymų ir techninio projekto įtraukimo į GIS duomenų bazę ir geoportalą „Vilnius 3D planas“ tikslai:

5.1. užtikrinti suinteresuotos visuomenės teisę gauti informaciją apie numatomą statinių projektavimą ir dalyvauti priimant sprendimus;

5.2. suteikti galimybę užsakovams pateikti pagrįstus architektūrinius sprendinius, siekiant gerinti sprendimų priėmimo skaidrumą;

5.3. sudaryti sąlygas architektams pasitikrinti sukurtus sprendinius prieš pateikiant juos grafine forma svarstyti ir aptarti su suinteresuota visuomene, taupant laiką ir projektų rengimo išlaidas.

6. Pagrindiniai projektinių pasiūlymų ir techninio projekto įtraukimo į GIS duomenų bazę ir geoportalą „Vilnius 3D planas“ sprendžiamieji uždaviniai:

6.1. pateikti suinteresuotai visuomenei, verslo atstovams, specialistams erdvinis urbanistinius-architektūrinius planavimo sprendimus;

6.2. sukurti dvimatę ir trimatę aplinką visiems numatomo projektavimo, derinimo ir vertinimo proceso dalyviams;

6.3. sukurti ir naudoti projektinių pasiūlymų rengimo ir viešinimo etape integruotos miesto vaizdo analizės priemones: miesto erdvines panoramas, statinių šešėlių dydžių nustatymą ir kt.

III. PROJEKTINIŲ PASIŪLYMŲ AR TECHNINIO PROJEKTO PATEIKIMO IR SKELBIMO TVARKA

7. Visų statinių, kuriems rengiami projektiniai pasiūlymai ir techninis projektas, išskyrus patalpų paskirties keitimo atvejus, projekto medžiaga pateikiama įtraukti į GIS duomenų bazę.

8. Projektinių pasiūlymų ir techninio projekto medžiagos apibendrintas projektuojamo pastato 3D modelis pateikiamas įtraukti į geoportalą „Vilnius 3D planas“, jei atitinka visus šiuos punktus:

8.1. statinys patenka į visuomenei svarbių statinių sąrašą ir privaloma informuoti visuomenę apie numatomą visuomenei svarbių statinių ir statinių dalių projektavimą arba privaloma informuoti visuomenę apie numatomą statinių ir statinių dalių projektavimą, kai Lietuvos Respublikos teritorijų planavimo įstatymo 20 straipsnyje nustatytais atvejais neparengti vietovės lygmens teritorijų planavimo dokumentai ir statyba konkrečiame žemės sklype leidžiama;

8.2. projektuojamas statinys patenka į Aprašo priede ir Vilniaus miesto savivaldybės interaktyviajame žemėlapyje teritorijų planavimo temoje nurodytą teritoriją;

8.3. jeigu bent vienas iš statinio rodiklių atitinka šiuos parametrus:

8.3.1. numatomas aukštų skaičius – 3 aukštai ir daugiau;

8.3.2. numatomas statinio aukštis nuo žemiausio žemės paviršiaus taško yra 11 metrų ir daugiau;

8.3.3. bendras statinio plotas daugiau kaip 3000 kv. m;

8.3.4. statinio užstatymo plotas daugiau kaip 200 kv. m;

8.3.5. kitais atvejais, kai projektuojamas urbanizuotai aplinkai reikšmingas statinys.

9. Projektinių pasiūlymų rengėjas (projektuotojas), pateikęs prašymą Vilniaus miesto savivaldybės administracijos Vyriausiojo miesto architekto skyriui peržiūrėti projektinius pasiūlymus prieš visuomenės informavimo procedūrą ir gavęs sutikimą, kad parengtus projektinius pasiūlymus galima skelbti, VGIS tvarkytojui pateikia kompiuterinę laikmeną su įrašytais projektiniais pasiūlymais (Aprašo 14.1 papunktis) ir (ar) apibendrintu projektuojamo pastato 3D modeliu (Aprašo 14.2 papunktis).

10. Jeigu, atsižvelgiant į viešo svarstymo metu išsakytas motyvuotas visuomenės pastabas, projektiniai pasiūlymai pakito, projektuotojas, gavęs Vilniaus miesto savivaldybės vyriausiojo architekto pritarimą, iki prašymo išduoti specialiuosius reikalavimus VGIS tvarkytojui pateikia kompiuterinę laikmeną su įrašytais patikslintais projektiniais pasiūlymais ir (ar) apibendrintu projektuojamo pastato 3D modeliu.

11. Projektuotojas, prieš pateikdamas prašymą išduoti statybą leidžiantį dokumentą, VGIS tvarkytojui pateikia kompiuterinę laikmeną su įrašytu apibendrintu projektuojamo pastato 3D modeliu. Techninio projekto informacija skaitmenizavimui gaunama ir techninio projekto tikrinimas atliekamas per valstybinį portalą „Infostatyba“.

12. VGIS tvarkytojas:

12.1. perkelia tinkamai pateiktus projektinius pasiūlymus ar techninį projektą į GIS duomenų bazę ir apibendrintus projektuojamų pastatų 3D modelius į geoportalą „Vilniaus 3D planas“;

12.2. išduoda projektuotojui žymą apie projektinių pasiūlymų ar techninio projekto įkėlimą GIS duomenų bazėje ir geoportale „Vilnius 3D planas“;

12.3. informuoja projektuotoją raštu, jei projektiniai pasiūlymai ar techninis projektas neatitinka minimalių nustatytų reikalavimų, ir nekelia pateiktų projektinių pasiūlymų ar techninio projekto į GIS duomenų bazę ir geoportalą „Vilniaus 3D planas“.

13. Už pateiktų duomenų tikrumą atsako projektinių pasiūlymų ar techninio projekto rengėjas (projektuotojas).

IV. PATEIKIAMŲ PROJEKTINIŲ PASIŪLYMŲ, TECHNINIO PROJEKTO IR APIBENDRINTŲ TŪRINIŲ SPRENDINIŲ REIKALAVIMAI

14. Kompiuterinėje laikmenoje, pasirašytoje elektroniniu parašu, pateikiama:

14.1. spalvotas sklypo sutvarkymo planas TIFF formatu (esant galimybei, brėžinys gali būti orientuotas LKS-94 koordinacių sistemoje), kurio rezoliucija ne mažesnė kaip 300 dpi, brėžinyje turi būti LKS-94 koordinacių sistemos tinklelis (ne mažiau kaip 3 taškų);

14.2. projektuojamo pastato 3D modelis (x, y, z koordinatės) skaitmeninėje laikmenoje pateikiamas DWG formatu (3D Face), DXF, SketchUP (*.SKP), Collada (*.DAE), Wavefront (*.OBJ). Teikiant modelį toje pačioje direktorijoje, pateikiami ir papildomi statinio išvaizdą ir tekstūrą vaizduojantys failai;

14.3. matavimo vienetai – metrai, koordinacių sistema – LKS-94, aukščių sistema – LAS07;

14.4. kartu su projektuojamo objekto skaitmeniniu 3D modeliu pateikiamas popierinis (arba PDF formatu) grafinis priedas (Aprašo 15 punktą). Grafinį priedą sudaro objekto planas (projekcija į horizontalią plokštumą) standartiniu masteliu (1:500, 1:200, 1:100), kuriame turi būti:

14.4.1. objekto kontūras: pagrindinių pastato kampų, charakteringų elementų koordinatės (LKS-94 koordinacių sistemoje), pagrindinių statinio kampų, aukščiausio taško, vidutinė žemės paviršiaus, nulinė ir charakteringų elementų altitudės (pagal LAS07 aukščių sistemą);

14.4.2. nurodomas statytojas (fizinio asmens vardo ir pavardės pirmosios raidės ar juridinio asmens pavadinimas), objekto pavadinimas, adresas, projektinius pasiūlymus ar techninį projektą parengęs subjektas, juridinio asmens kodas, autorių vardai, pavardės ir parašai.

15. Pateikiamas atitinkamas popierinis grafinis priedas, pagal toliau pateiktą pavyzdį:

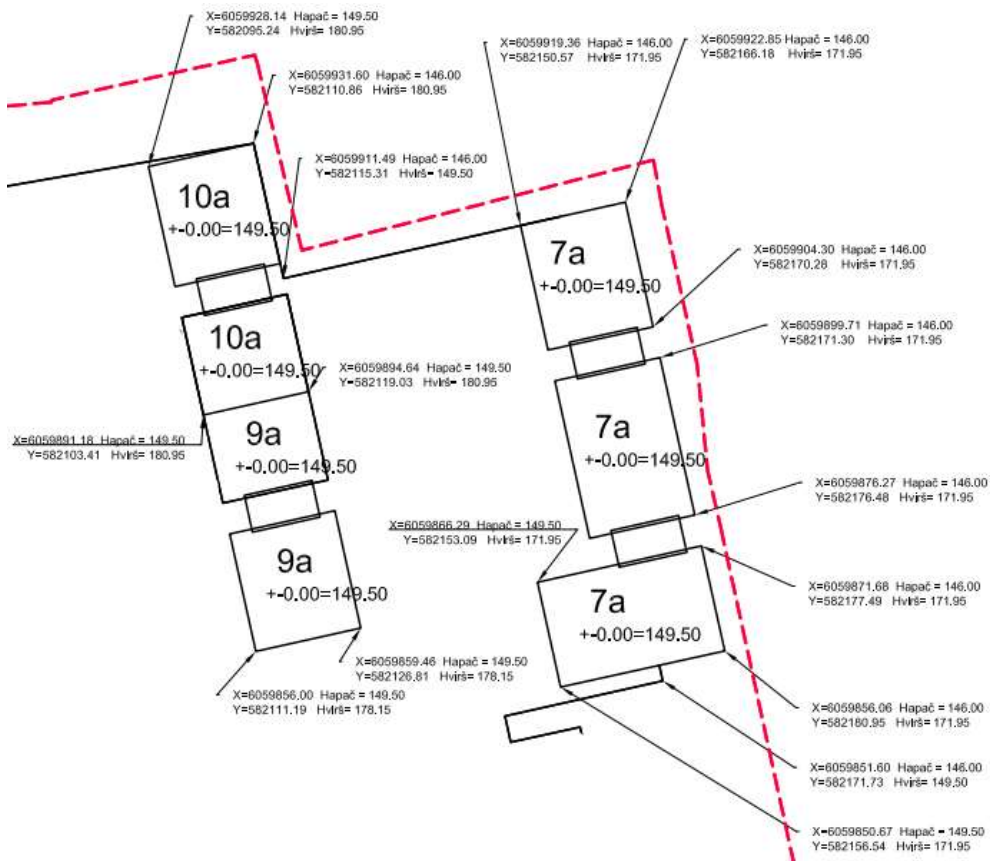

16. Projekto rengėjas Aprašo 14 ir 15 punktuose nurodytus projektinius pasiūlymus ar techninį projektą VGIS tvarkytojui pateikia nuasmenintus pagal Aprašo 14.4.2 papunktyje nurodytus reikalavimus.

DETALŪS METADUOMENYS

Dokumento sudarytojas (-ai)	Vilniaus miesto savivaldybės administracija 188710061, Vilniaus m. sav. Vilniaus m. Konstitucijos pr. 3
Dokumento pavadinimas (antraštė)	Specialieji reikalavimai
Dokumento registracijos data ir numeris	2025-06-19 Nr. SRD-01-250619-00736
Dokumento gavimo data ir dokumento gavimo registracijos numeris	–
Dokumento specifikacijos identifikavimo žymuo	ADOC-V1.0
Parašo paskirtis	Pasirašymas
Parašą sukūrusio asmens vardas, pavardė ir pareigos	
Sertifikatas išduotas	
Parašo sukūrimo data ir laikas	2025-06-19 09:48:27 +03:00
Parašo formatas	XAdES-T
Laiko žymoje nurodytas laikas	2025-06-19 09:48:42 +03:00
Informacija apie sertifikavimo paslaugų teikėją	EID-SK 2016, AS Sertifitseerimiskeskus EE
Sertifikato galiojimo laikas	2023-12-18 12:43:57 – 2026-12-18 12:43:57
Informacija apie būdus, naudotus metaduomenų vientisumui užtikrinti	"Registravimas" paskirties metaduomenų vientisumas užtikrintas naudojant "RCSC IssuingCA-2, VI Registru Centras - i.k. 124110246 LT" išduotą sertifikatą "IS Infostatyba, Statybos sektoriaus vystymo agentūra, VŠĮ, į.k.305997589 LT", sertifikatas galioja nuo 2024-12-04 16:45:42 iki 2027-12-04 16:45:42
Pagrindinio dokumento priedų skaičius	–
Pagrindinio dokumento priedamų dokumentų skaičius	2
Priedamo dokumento sudarytojas (-ai)	Kultūros paveldo departamento prie Kultūros ministerijos Vilniaus teritorinis skyrius 188692688, Šnipiškių g. 3, LT-09309 Vilnius
Priedamo dokumento pavadinimas (antraštė)	Specialieji paveldosaugos reikalavimai
Priedamo dokumento registracijos data ir numeris	2025-06-18 Nr. SPRD-00-250618-00589
Priedamo dokumento sudarytojas (-ai)	Vilniaus miesto savivaldybės administracija 188710061, Vilniaus m. sav. Vilniaus m. Konstitucijos pr. 3
Priedamo dokumento pavadinimas (antraštė)	Specialieji architektūros reikalavimai
Priedamo dokumento registracijos data ir numeris	2025-06-19 Nr. SARD-01-250619-00809
Programinės įrangos, kuria naudojantis sudarytas elektroninis dokumentas, pavadinimas	Avilys SDP eDocs
Informacija apie elektroninio dokumento ir elektroninio (-ių) parašo (-ų) tikrinimą (tikrinimo data)	Atitinka specifikacijos keliamus reikalavimus. Visi dokumente esantys elektroniniai parašai galioja (2025-06-23 10:06:24)
Papildomi metaduomenys	Nuorašą suformavo 2025-06-23 10:06:24 Avilys SDP eDocs

PRISIJUNGIMO SĄLYGOS

Vandens tiekimui ir nuotekų šalinimui Vilniaus mieste

Objekto pavadinimas: Daugiabučių paskirties (daugiabučių paskirties grupė) pastato Vilniaus m., Tuskulėnų g. 6 atnaujinimo (modernizavimo) projektas.

Objekto adresas: Tuskulėnų g. 6.

Pareiškėjas: UAB „Mano Būstas Neris“.

Naikinamos prisijungimo sąlygos: 2025-04-01 Nr. PS25-803.

I. REIKALAVIMAI GERIAMOJO VANDENS TIEKIMUI:

Poreikis: 24,0 m³/d.; 7,1 m³/h_{max}.

Vandens slėgis prijungimo vietoje: abs. alt. ±0,00 – 145 m (minimalus garantuojamas) ir 165 m (didžiausias galimas).

Užsakovas privalo:

- Panaudoti esamą vandentiekio įvadą. Poreikiui esant, įvadą rekonstruoti, užtikrinant nepertraukiamą vandens tiekimą esamiems vartotojams.
- Vandens apskaitos mazgas turi būti suprojektuotas ir įrengtas, vadovaujantis STR 2.07.01:2003 XI skirsniu ir patvirtinta įmonės Technine politika, kurią galima rasti <http://www.vv.lt/lt/partneriams/>.
- Poreikiui esant, vandens apskaitos mazgą rekonstruoti vadovaujantis STR 2.07.01:2003 XI skirsniu ir patvirtinta įmonės Technine politika, kurią galima rasti <http://www.vv.lt/lt/partneriams/>.
- Poreikiui esant, vidaus tinklus rekonstruoti.
- Poreikiui esant, suprojektuoti ir pastatyti slėgio pakėlimo stotelę. Projektuojant slėgio pakėlimo stotelę, vadovautis UAB „Vilniaus vandenys“ patvirtinta Technine politika, kurią galima rasti <http://www.vv.lt/lt/partneriams/>.

II. REIKALAVIMAI GAISRŲ GESINIMUI:

Poreikis: lauko 15 l/s; vidaus - l/s.

Tiekiamas iš tinklo: lauko 15 l/s; vidaus - l/s.

Užsakovas privalo:

- Lauko gaisrų gesinimą numatyti nuo esamų gaisrinių hidrantų: (x=6063012, y=583596), Tuskulėnų g., (x=6063084, y=583577), įvertinus atstumus iki jų.

III. REIKALAVIMAI BUITINIŲ NUOTEKŲ ŠALINIMUI:

Poreikis: 24,0 m³/d.; 7,1 m³/h_{max}; užterštumas BDS₇ 350 mg/l.

Užsakovas privalo:

- Panaudoti esamus privačius nuotekų išvadus. Poreikiui esant, išvadus rekonstruoti, užtikrinant nepertraukiamą nuotekų šalinimą esamiems vartotojams.
- Poreikiui esant, vidaus tinklus rekonstruoti.
- Poreikiui esant, suprojektuoti ir įrengti nuotekų siurblinę. Projektuojant nuotekų siurblinę, įskaitant jos automatizavimą, dispečerizavimą ir kita, vadovautis UAB „Vilniaus vandenys“ patvirtinta Technine politika.

IV. BENDRIEJI REIKALAVIMAI:

- **Draudžiama lietaus nuotekas nuleisti į buitinių nuotekų tinklus. Lietaus nuotekų nuleidimą ir drenažo vandens nuleidimą spręsti sklypo viduje arba kreiptis į UAB „Grinda“.**
- Poreikiui esant, projekte turi būti numatyta vieta vandens paėmimui statybos reikmėms. Nenumačius vandens paėmimo vietas, vanduo statybos reikmėms nebus tiekiamas.
- Techninis projektas bus derinamas tik pateikus V dalyje nurodytas pasirašytas sutartis.
- Jeigu žemės sklypuose projektuojami bendro naudojimo tinklai ir/ar siurblinės, taip pat žemės sklypuose esamiems bendro naudojimo tinklams ir/ar siurblinėms, numatyti ir išskirti tinklų ir/ar siurblinių apsaugos zonas pagal Lietuvos Respublikos specialiųjų žemės naudojimo sąlygų įstatymą ir apsaugos zonos dydžio servitutus, suteikiančius teisę prieiti ir privažiuoti prie tinklų ir/ar siurblinių, šiuos objektus aptarnauti ir remontuoti, tiesti požemines komunikacijas, prijungti naujus vartotojus prie šių statinių.
- Siekiant vykdyti statybos darbus tinklų apsaugos zonoje, projekte turi būti atlikti apkrovų skaičiavimai ir,

- poreikiui esant, numatytos apsaugos priemonės tinklų išsaugojimui.
- Tinklų, įskaitant ir siurblių statybos projektai turi būti išskirti į atskirus etapus.
- Informuojame, kad UAB „Vilniaus vandenys“ eksploatuoja tik nuosavybės ar kitu teisėtu pagrindu valdomus ir / ar naudojamus tinklus. Bendrovė per privačius vandentiekio ir nuotekų tinklus negarantuoja nepertraukiamo vandens tiekimo, gaisrų gesinimo ir nuotekų šalinimo.
- Paruoštą projektą su visais pažymėjais inžineriniais (naujai projektuojamais (išskiriant bendro naudojimo tinklus ir įvadus / išvadus kaip atskirus statybos objektus), rekonstruojamais, naikinamais bei esamais) tinklais bei bendro naudojimo tinklų apsaugos zonoje numatomomis įrengti susisiekimo komunikacijomis ir dangomis pateikti derinimui teisės aktų nustatyta tvarka.
- Tinklus ir jų ženklimą projektuoti ir montuoti iš vamzdžių, armatūros ir fasoninių dalių pagal UAB „Vilniaus vandenys“ patvirtintą Techninę politiką ir technines specifikacijas (aktuali redakcija), kurias galima rasti <http://www.vv.lt/lt/partneriams/>, patvirtintą projektą, prisijungimo sąlygas, pasirašytas sutartis ir galiojančių teisės aktų nuostatas.

V. REIKALAVIMAI STATYTOJUI:

- Jeigu projektuojami bendro naudojimo tinklai, pasirašyti Miesto (rajono) savivaldybės infrastruktūros plėtros sutartį arba Geriamojo vandens tiekimo ir nuotekų tvarkymo infrastruktūros objektų statybos sutartį, patvirtintą Vilniaus miesto savivaldybės Nr. 1-486; 2020-04-17 d. sprendimu, kuria Bendro naudojimo tinklai (magistraliniai, skirstomieji, daugiabučių gyv. namų įvadai bei nuotekų išvadai nuo pirmo nuotekų šulinio iki tinklo), turi būti perduoti tinklų Valdytojui.
- Jeigu vykdomi statybos darbai tinklų apsaugos zonoje, pasirašyti Susitarimą dėl darbų vykdymo infrastruktūros apsaugos zonoje.
- Daugiau informacijos apie sutarčių pasirašymą galite rasti: <http://www.vv.lt/lt/partneriams/>.
- Jeigu nustatomi servitutai, pasirašyti Servituto sutartį.
- Jeigu vykdomi tinklų rekonstrukcijos darbai, pasirašyti Geriamojo vandens tiekimo ir nuotekų tvarkymo infrastruktūros objektų rekonstrukcijos sutartį ir Panaudos sutartį.
- Dėl sutarčių pasirašymo kreiptis elektroniniu paštu: info@vv.lt.
- Su sutarčių projektais ir būtina pateikti informacija sutartims pasirašyti, galima susipažinti adresu: <http://www.vv.lt/lt/partneriams/>.
- Jeigu Statytojas perleidžia objektą naujam statytojui iki visų pagal prisijungimo sąlygas ir projektą numatytų darbų atlikimo, tokiu atveju Statytojas privalo perleisti visas teises ir pareigas naujam statytojui pagal šias prisijungimo sąlygas ir V dalyje išvardintas sutartis, apie tai informuodamas UAB „Vilniaus vandenys“ elektroniniu paštu: info@vv.lt nuroydamas naująjį statytoją.
- Statytojas už suteiktas geriamojo vandens ir nuotekų paslaugas atsiskaito pagal apskaitos prietaiso esančio šulinyje parodymus iki bendro naudojimo tinklai bus perduoti tinklų Valdytojui.
- Tiesioginės sutartys su vartotojais bus sudaromos ir tiesioginis vartotojų atsiskaitymas už paslaugas bus galimas, kai bendro naudojimo tinklai bus perduoti tinklų Valdytojui.

VI. REIKALAVIMAI DARBAMS:

- Gatvių važiuojamojoje dalyje, asfaltbetonio dangoje ant inžinerinių komunikacijų šulinių pastatyti plaukiojančio tipo šulinių liukus su dangčiais pagal Bendrovės patvirtintą techninę specifikaciją, kurią galima rasti <http://www.vv.lt/lt/partneriams/>.
- Jeigu suderintame projekte, nebuvo numatyta tinklų apsaugos zonoje įrengti viršutinių dangų (asfalto, trinkelų ir kita), tokiu atveju po galutinės tinklų apžiūros iki pažymos išdavimo tinklų liukai, kapos ir pan. turi būti užpilti 30 cm storio žvyro danga, siurblių įvažiavimai turi būti užbaigti įrengiant sutankintą žvyro dangą ir pateikti grunto tankinimo laboratoriniai duomenys. Įrengiant viršutines dangas (asfaltą, trinkeles ir kita) tinklų apsaugos zonoje, šulinių liukų, kapų ir/ar hidrantų aukštis turi būti sureguliuotas Statytojo sąskaita pagal Miesto (raj.) savivaldybės žemės darbų vykdymo ir gatvių dangų apsaugos taisykles ir STR reikalavimus.
- **Atlikus statybos darbus, Statytojas privalo gauti UAB „Vilniaus vandenys“ pažymą, kad tinklai yra prijungti prie centralizuotų vandentiekio ir nuotekų tinklų pagal prisijungimo sąlygas, projektą bei galiojančias teisės aktų nuostatas.**
- Prieš vykdant tinklų perklojimo ir pertvarkymo darbus pagal rekonstrukcijos sutartį, Statytojas privalo suderinti konkrečią datą, laiką ir gauti rašytinį sutikimą iš UAB „Vilniaus vandenys“ dėl eksploatuojamų vandentiekio ir nuotekų tinklų atjungimo ir esamų vartotojų perjungimo darbų (dėl suderinimo Statytojas turi kreiptis el. paštu: info@vv.lt arba tel.: [19118](tel:19118)). Jeigu Statytojas nesilaiko šios tinklų atjungimo tvarkos, tokiu atveju Statytojas įsipareigoja atlyginti visus UAB „Vilniaus vandenys“ patirtus nuostolius.

VII. GALIOJIMAS:

- Prisijungimo sąlygos galioja tol, kol galioja statybą leidžiantis dokumentas. Jei per 5 metus nuo sąlygų išdavimo datos nebus gautas statybą leidžiantis dokumentas, būtina gauti naujas prisijungimo sąlygas arba pratęsti šių sąlygų galiojimo laiką.
- Daugiau aktualios informacijos dėl prisijungimo tolimesnių žingsnių bei kitų UAB „Vilniaus vandenys“ teikiamų paslaugų galite rasti http://www.vv.lt/lt/namams/kaip_tapti_klientu/ arba http://www.vv.lt/lt/imonems/tapti_klientu/.

VIII. ASMENS DUOMENŲ TVARKYMAS:

- Pažymima, kad asmenys, teikiantys skelbti duomenis (dokumentus) Lietuvos Respublikos statybos leidimų ir statybos valstybinės priežiūros informacinėje sistemoje „Infostatyba“ yra atsakingi už fizinių asmenų duomenų nuasmeninimo užtikrinimą (Statybos įstatymas 27 str. 151 d.).
- UAB „Vilniaus vandenys“, įgyvendindama Bendrojo duomenų apsaugos reglamento reikalavimus, informuoja Jus, kaip geriamojo vandens tiekimo ir / arba nuotekų tinklų statytoją, kad Jūsų asmens duomenys (vardas ir pavardė) gali būti pateikti kitiems asmenims, kurių prisijungimo sąlygose bus nurodyta jungtis prie Jūsų projektuojamų / statomų / pastatytų tinklų. Jeigu nesutinkate su nurodytu Jūsų asmens duomenų pateikimu, prašome kreiptis laisvos formos prašymu į bendrovę dėl nesutikimo. Plačiau apie bendrovės vykdomą asmens duomenų tvarkymą galite sužinoti bendrovės interneto svetainės www.vv.lt skiltyje „Privatumas“.

Sąlygas ruošė: _____

(V. Pavardė)



TVIRTINU:

Objekto pavadinimas: Daugiabučių paskirties (daugiabučių paskirties grupės) pastato Vilniaus m., Tuskulėnų g. 6 atnaujinimo (modernizavimo) projektas

Paviršinių nuotekų tvarkymo grupės vadovas

Objekto adresas: Tuskulėnų g. 6, Vilnius

(Parašas)

Užsakovas / Statytojas: UAB „Mano būstas Neris“

2025-04-17

TECHNINĖS SĄLYGOS Nr. 25/254

LIETAUS VANDENS, STATYBINIO DRENAŽO NUVEDIMUI (PRIJUNGIMUI) VILNIAUS MIESTE

Lietaus vandens, statybinio drenažo nuvedimui (prijungimui) užsakovas / statytojas privalo:

Projektuojant paviršinių nuotekų tvarkymo sistemą būtina vadovautis Lietuvos Respublikos aplinkos ministro 2007.04.02 įsakymu Nr. 1D-193 patvirtintu „Paviršinių nuotekų tvarkymo reglamento“ (toliau - Reglamentas) ir statybos techninio reglamento STR 2.07.01:2003 „Vandentiekis ir nuotekų šalintuvas. Pastato inžinerinės sistemos. Lauko inžineriniai tinklai“ galiojančių suvestinių redakcijų reikalavimais.

Vadovaujantis Reglamento 7 punkto reikalavimais, projektuojant paviršinių nuotekų tvarkymo sistemą pirmiausiai turi būti išnagrinėti ir taikomi paviršinių nuotekų susidarymą ir (ar) surinkimą (vandeniui laidžių dangų ar švirių paviršinių nuotekų sugerdinimo į gruntą įrenginių įrengimas), centralizuotai į aplinką išleidžiamų paviršinių nuotekų kiekį bei užterštumą mažinantys techniniai sprendiniai.

Tuo atveju, jei dėl tam tikrų vietos aplinkos, grunto sąlygų ar planuojamos ūkinės veiklos ypatumų negalima ar netikslinga taikyti Reglamento 7 punkte nurodytų priemonių, pateikus argumentuotą pagrindimą, paviršines nuotekas galima nuvesti į šalia modernizuojamo daugiabučio gyvenamojo namo esantį 289 mm skersmens paviršinių nuotekų tinklą.

Projektuojant paviršinių nuotekų infiltracinius įrenginius, būtina atlikti infiltracinių įrenginių statybos vietoje esančio grunto inžinerinius geologinius tyrimus. Geologinių tyrimų rezultatai privalo būti pateikiami kartu su projekciniais sprendiniais.

Darbų vykdymo ribose visi šuliniai bei kameros turi atitikti UAB „Ekoprojektas“ LK 2 projektinius sprendinius ir turi būti hidroizoliuoti.

Požeminių inžinerinių komunikacijų šulinių dangčių ženklavimui vadovautis Vilniaus miesto savivaldybės administracijos direktoriaus 2005.02.14 įsakymu Nr. 30-222 patvirtintais reikalavimais.

Komunikacinių ženklų stovai turi būti nudažyti ar cinkuoto metalo, lentelės – plastiko, jų spalva turi būti atspari aplinkos poveikiui.

Gatvėse paviršinių nuotekų šulinius projektuoti gelžbetoninius ne mažesnio kaip 1000 mm skersmens. Tuo atveju, jei projektuojami šuliniai yra didesnio nei 3 m gylio arba juose yra numatoma įrengti vidinius kritimo stovus, šulinius būtina projektuoti ne mažesnio kaip 1500 mm skersmens. Esant didesniam nei 6 m šulinių gyliui, šuliniuose būtina numatyti tarpines perdangas apsaugai nuo aptarnaujančio personalo kritimo į šulinių dugną. Jei į gelžbetoninius šulinius numatoma pajungti didesnio nei 800 mm skersmens vamzdynus, šulinių apatinius žiedus iki vamzdynų viršaus būtina projektuoti iš gelžbetoninio monolito ar mūro. Projektuojamų šulinių liukai – plaukiojančio tipo arba stacionarūs, ne mažesnio nei 700 mm skersmens, su užraktais, važiuojamojoje dalyje ne mažesnės nei D400 apkrovos klasės. Atskiru sutarimu gali būti projektuojami ir kito medžiagiškumo ar skersmens gamykliniai šuliniai.

Gatvėse lietaus surinkimo šulinėlius projektuoti gelžbetoninius 700 mm skersmens. Visi lietaus surinkimo šulinėliai turi būti projektuojami su 30 – 50 cm gylio sėsdinamąja dalimi. Naujai projektuojamose, rekonstruojamose ar kapitališkai remontuojamose gatvėse pirmiausia turi būti projektuojamos bortinio tipo lietaus surinkimo grotelės. Nesant galimybės įrengti bortinio tipo lietaus surinkimo grotelių, gatvėse būtina projektuoti 700 mm skersmens plaukiojančio tipo grotelės. Projektuojamos plaukiojančio tipo d 700 mm skersmens lietaus surinkimo grotelės važiuojamojoje dalyje turi būti ne mažesnės nei D400 apkrovos klasės, bortinio tipo lietaus surinkimo grotelės – ne mažesnės nei C250 apkrovos klasės. Atskiru sutarimu (dėl tam tikros gatvės specifikos, kitų inžinerinių tinklų gausos ir t.t.) gali būti projektuojami kito medžiagiškumo, skersmens ar formos lietaus surinkimo šulinėliai, vandens surinkimo grotelės bei latakai.



Gatvės raudonųjų linijų ribose projektuojamų paviršinių nuotekų tinklų skersmenys bei jų nuolydžiai turi būti parenkami įvertinus aplinkinių teritorijų prisijungimo perspektyvą, tačiau negali būti mažesni nei 315 mm.

Projektuojant paviršinių nuotekų tvarkymo sistemas rekomenduojama vadovautis UAB „Grinda“ parengtomis Vilniaus miesto paviršinių nuotekų tvarkymo sistemų projektavimo taisyklėmis (<https://www.grinda.lt/pletros-ir-statybu-prieziura/>).

Parengtus paviršinių nuotekų tvarkymo sprendinius būtina pateikti UAB „Grinda“ derinimui. Pilnai sukomplektuotos projektų lauko vandentiekio ir nuotekų šalinimo bylos turi būti pateikiamos el. paštu: projektai@grinda.lt

Bendro naudojimo teritorijoje projektuojamiems paviršinių nuotekų tinklams iki statybą leidžiančio dokumento išdavimo dienos būtina sudaryti Vilniaus miesto savivaldybės infrastruktūros arba trišalę sutartį su UAB „Grinda“ ir Vilniaus miesto savivaldybės administracija. Dėl trišalės sutarties sudarymo kreiptis el. paštu: trisalesutartis@grinda.lt

Tuo atveju, jei projektuojamas bendro naudojimo (tranzitinis) paviršinių nuotekų tinklas ar jo apsaugos zonos patenka į žemės sklypų ribas, iki objekto statybos užbaigimo akto gavimo dienos būtina sudaryti notarinę servituto sutartį paviršinių nuotekų tinklo aptarnavimui.

Atlikus paviršinių nuotekų tinklų statybą, būtina nuorodoje <https://www.grinda.lt/pletros-ir-statybu-prieziura/> nurodytu telefono numeriu išsikviesti UAB „Grinda“ atstovą atliktų darbų vertinimui bei gauti pažymą apie pastatytų paviršinių nuotekų tinklų tinkamumą eksploatuoti. Pažyma apie pastatytų paviršinių nuotekų tinklų tinkamumą eksploatuoti yra išduodama nenustačius jokių su tinklų statyba susijusių defektų ar neatitikimų suderinto statybos projekto sprendiniams bei pateiktus su Vilniaus miesto savivaldybe suderintą tinklų išpildomąją nuotrauką, statybos žurnalo paslėptų darbų aktų kopijas ir TV diagnostikos ataskaitą su filmuota medžiaga.

Statybos laikotarpiu užsakovas yra atsakingas, kad į paviršinių nuotekų tinklus šalia statybvietės išleidžiamų nuotekų koncentracija neviršytų reglamento reikalavimų bei statybinis gruntas ir medžiagos nepatektų į paviršinių nuotekų tinklus. Užteršus paviršinių nuotekų tinklą jį išvalyti savo lėšomis.



Vilniaus šilumos tinklai

TVIRTINU:
Tinklo planavimo ir plėtros
komandos vadovas

2025 m. birželio 19 d.

PROJEKTAVIMO SĄLYGOS Nr.

25235

Galioja iki 2030 m. birželio 19 d.

1. Objekto pavadinimas, adresas:

DAUGIABUČIŲ PASKIRTIES (DAUGIABUČIŲ PASKIRTIES GRUPĖ) PASTATO
VILNIAUS M., TUSKULĖNŲ G. 6, ATNAUJINIMO (MODERNIZAVIMO) PROJEKTAS.

2. Užsakovas, statytojas:

UAB "Mano Būstas Neris" įm. k. 121483222 Laisvės pr. 77B, LT-06122 Vilnius.

3. Prijungimo taškas:

Esama pastato Tuskulėnų g. 6 šilumos punkto patalpa. Esamas įvadas.

4. Slėgis prijungimo taške:

		Šildymo sezono metu	Ne šildymo sezono metu	Dimensija
4.1.	Slėgis paduodamoje linijoje prijungimo taške	0,65-0,80	0,70-1,00	MPa
4.2.	Slėgis grįžtamoje linijoje prijungimo taške	0,45-0,58	0,55-0,70	MPa
4.3.	Slėgių skirtumas	0,15-0,33	0,14-0,40	MPa

5. Skaičiuotinas šilumos tinklų temperatūrinis grafikas prijungimo taške:

5.1.	Tiekiamo šilumnešio temperatūra	115	°C;
5.2.	Grąžinamo šilumnešio temperatūra	60	°C;

6. Projektuojamo objekto šilumos poreikiai:

		Esami šilumos poreikiai	Nauji šilumos poreikiai	
6.1.	Bendras šilumos poreikis	0,310	0,232	MW;
6.2.	Poreikis šildymui	0,140	0,090	MW;
6.3.	Poreikis karštam vandeniui	0,170	0,142	MW;
6.4.	Poreikis vėdinimui	-	-	MW;
6.5.	Poreikis technologijai	-	-	MW;

7. Užsakovas (statytojas) privalo suprojektuoti:

- 7.1. Šilumos punkto rekonstrukciją pagal nepriklausomą schemą pastato vidaus šildymui ir karšto vandens ruošimui (pastato vidaus šildymo sistemos turi būti pritaikytos dirbti prie 115/60 ir 65/45 (ateities perspektyvoje) temperatūrinių grafikų).
- 7.2. Atlikti Tuskulėnų g. 6 šilumos punkto esamos įvadinės apskaitos patikrinamuosius skaičiavimus ir esant reikalui, numatyti šilumos energijos apskaitos pakeitimą.
- 7.3. Gyvenamųjų patalpų (butų) karšto vandens skaitiklių su nuotoliniu duomenų nuskaitymu įrengimo vietą, esant techninėms galimybėms rekomenduojame bendrose patalpose.
- 7.4. Komercinių patalpų (jeigu bus įrengiamos) karšto vandens skaitiklių su nuotoliniu duomenų nuskaitymu įrengimo vietą, esant techninėms galimybėms rekomenduojame bendrose patalpose.
- 7.5. Komercinių (jeigu bus įrengiamos) ir gyvenamųjų patalpų (butų) neatsiskaitomųjų šilumos skaitiklių su nuotoliniu duomenų nuskaitymu įrengimo vietą, esant techninėms galimybėms rekomenduojame bendrose patalpose.

8. Užsakovas (statytojas) privalo pastatyti:

- 8.1. Šilumos punkto rekonstrukciją pagal nepriklausomą schemą pastato vidaus šildymui ir karšto vandens ruošimui (pastato vidaus šildymo sistemos turi būti pritaikytos dirbti prie 115/60 ir 65/45 (ateities perspektyvoje) temperatūrinių grafikų).
- 8.2. Pagal suderintą projektą įrengti įvadinės šilumos energijos apskaitos ir šildymo sistemos papildymo skaitiklio su nuotoliniu duomenų nuskaitymu pastatymo vietą.
- 8.3. Šalto vandens apskaitą prieš karšto vandens ruošimo šilumokaitį su nuotoliniu duomenų nuskaitymu.
- 8.4. Gyvenamosioms patalpoms (butams) įrengti karšto vandens skaitiklių su nuotoliniu duomenų nuskaitymu pastatymo vietą sumontuojant intarpus su uždaromąja armatūra esant techninėms galimybėms rekomenduojame bendrose patalpose (pagal rekomendacines schemas).
- 8.5. Komercinėms patalpoms (jeigu bus įrengiamos) įrengti karšto vandens skaitiklių su nuotoliniu duomenų nuskaitymu pastatymo vietą sumontuojant intarpus su uždaromąja armatūra esant techninėms galimybėms rekomenduojame bendrose patalpose (pagal rekomendacines schemas).
- 8.6. Komercinėms (jeigu bus įrengiamos) ir gyvenamosioms patalpoms (butams) įrengti neatsiskaitomųjų šilumos skaitiklių su nuotoliniu duomenų nuskaitymu pastatymo vietą sumontuojant intarpus su uždaromąja armatūra esant techninėms galimybėms rekomenduojame bendrose patalpose (pagal rekomendacines schemas).

9. Reikalavimai projektavimui, statybai ir medžiagoms:

9.1. Reikalavimai šilumos punktui:

- 9.1.1. Įrengti termofikacinio vandens kiekio ribotuvą.
- 9.1.2. Projektinės termofikacinio vandens temperatūros reikalavimai šilumos punktui:
 - 9.1.2.1. Gražinamo į CŠT iš karšto vandens šildytuvo, esant dviem pakopoms, naudojimo metu - ne aukštesnė kaip 25 °C;
 - 9.1.2.2. Gražinamo į CŠT iš karšto vandens šildytuvo, esant vienai pakopai, naudojimo metu - ne aukštesnė kaip 30 °C be recirkuliacijos kontūro, ir ne aukštesnė kaip 45 °C esant recirkuliacijai;
 - 9.1.2.3. Gražinamo į CŠT iš karšto vandens šildytuvo, esant vienai ar dviem pakopoms su recirkuliacija, budėjimo režime ne aukštesnė kaip 45 °C;
 - 9.1.2.4. Gražinamo į CŠT iš šildymo sistemos šildytuvo - ne daugiau kaip 5 °C aukštesnė už šilumnešio, grįžtančio iš šildymo sistemos.
- 9.1.3. Šilumos punktas turi būti suprojektuotas ir įrengtas taip, kad ne šildymo sezono metu karšto vandens gamyba vartotojo pusėje būtų užtikrinama pagal teisės aktų reikalavimus, kai šilumos tiekėjo pusėje termofikacinio vandens T1 temperatūra nuo 60 °C iki 70 °C.
- 9.1.4. Šilumos punkto karšto vandens šilumokaitis turi būti parenkami pagal vandenvietės, iš kurios bus tiekiamas geriamas vanduo į šilumos punktą karšto vandens ruošimui, kokybės parametrus.
- 9.1.5. Šilumos punkto elektroninis valdiklis turi būti suprojektuotas ir sumontuotas kartu su visa būtina duomenų nuskaitymo ir perdavimo į AB Vilniaus šilumos tinklų IT sistemą technine ir programine įranga. AB Vilniaus šilumos tinklams turi būti pateikta visa duomenų nuskaitymui į

IT platformą būtina informacija (nuskaitymo protokolai, nuskaitymo registrų adresai, užklauso kodai ir kt.). Valdiklis turi būti suprojektuotas ir įrengtas su atviru duomenų nuskaitymu bent vienu iš šių komunikacinių protokolų: Modbus RTU, Modbus TCP, MQTT, OPC UA. Duomenų nuskaitymo kanalą, duomenų nuskaitymo būdą, įrangos tipą derinti su AB Vilniaus šilumos tinklais.

9.2. Reikalavimai šilumos ir karšto vandens apskaitai:

9.2.1. Apskaitos prietaisai privalo tenkinti LR norminių dokumentų reikalavimus ir turi būti metrologiškai patikrinti.

10. Kiti reikalavimai:

10.1. Pateikti AB Vilniaus šilumos tinklams iki pateikiant prašymą pritarti projektui IS Infostatyba:

10.1.1. Pastato šilumos punkto bei šildymo ir karšto vandens ruošimo sistemų projektus *.pdf formatu (failus siųsti el. paštu info@chc.lt).

10.2. Projektas turi būti suderintas su trečiosiomis šalimis.

10.3. Pateikti AB Vilniaus šilumos tinklams užbaigus statybos darbus:

10.3.1. Prašymą dėl šilumos punkto patikrinimo, šilumos pirkimo – pardavimo sutarties sudarymo ir apskaitos įrengimo (kreiptis vienu prašymu), tuo pačiu išskviečiant AB Vilniaus šilumos tinklų atstovą išduotų prisijungimo (projektavimo) sąlygų įvykdymo patikrinimui. Prie prašymo turi būti pateiktos šilumos punkto(ų) parengties akto(ų), atsakingo asmens paskirto už šilumos ūkio priežiūrą pažymėjimo bei atsakingo asmens paskyrimo kopijos.

10.4. Prisijungimą prie veikiančių šilumos tinklų vykdyti ne šildymo sezono metu.

10.5. Vykdam pastato pamatų apšiltinimo ar kitus darbus šilumos tinklų apsaugos zonoje, turi būti gautas AB Vilniaus šilumos tinklų raštiškas sutikimas bei numatytos priemonės šilumos tinklų apsaugojimui.

10.6. Per du metus nuo šių techninių (projektavimo) sąlygų išdavimo datos negavus statybą leidžiančio dokumento, būtina kreiptis į šilumos tiekėją dėl techninių (projektavimo) sąlygų patikslinimo.

Rengė: Tinklo planavimo ir plėtros komandos inžinierė

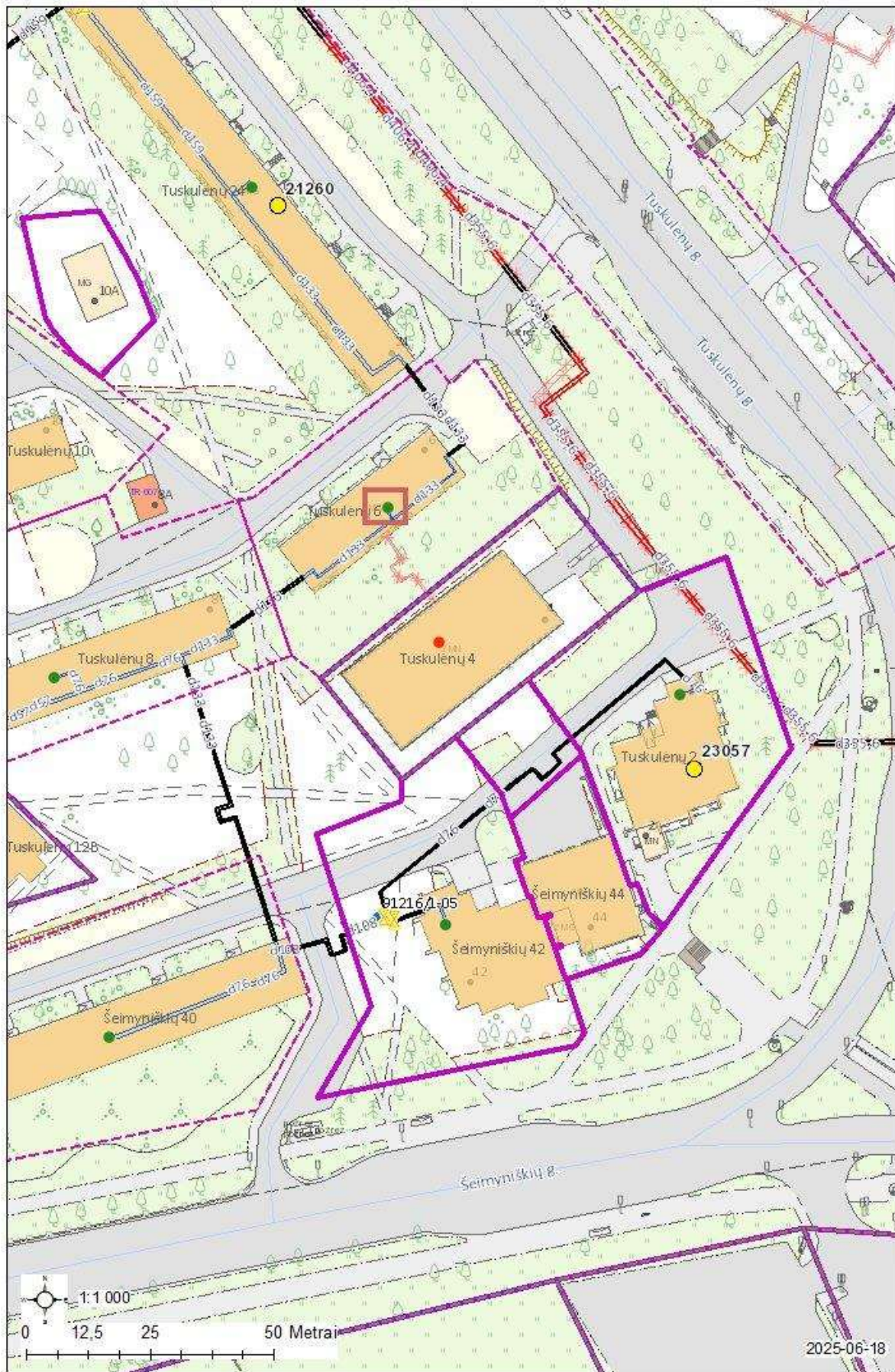

III priedas objektų vystytojams ir projektuotojams dėl karšto vandens ir neatsiskaitomųjų šilumos apskaitos prietaisų įrengimo

Vartotojams pasirinkus AB Vilniaus šilumos tinklus **kaip karšto vandens ir šilumos tiekėją** (pagal Šilumos ūkio įstatymo 11 str. 4 d. ir 15 str. 1d., vartotojams pagal Civilinio kodekso 4.85 straipsnyje nustatyta tvarka pasirinkus I apsirūpinimo karštu vandeniu būdą¹ (kai centralizuotai paruoštas karštas vanduo, kaip kompleksinis produktas perkamas iš karšto vandens tiekėjo)) pasirinktas **karšto vandens ir šilumos tiekėjas įrengia karšto vandens ir buitinius šilumos apskaitos prietaisus**. Vadovaujantis Šilumos ūkio įstatymo 15 str. 2 d., kol vartotojai pasirenka karšto vandens tiekėją arba apsirūpinimo karštu vandeniu būdą, karšto vandens tiekėjas yra šilumos tiekėjas.

Vadovaujantis Šilumos ūkio įstatymo 11 str. 4 dalimi, šilumos tiekėjai įrengia vartotojo bute ar kitose patalpose šilumos skaitiklius (neatsiskaitomuosius šilumos apskaitos prietaisus), jeigu prie šilumos perdavimo tinklo prijungiamas naujas statomas pastatas.

Siekiant užtikrinti galimybę vartotojams įgyvendinti Šilumos ūkio įstatymo 11 ir 15 straipsniuose numatytas galimybes, o šilumos tiekėjui – įvykdyti atitinkamas šiame įstatyme numatytas prievoles, karšto vandens apskaitos ir neatsiskaitomųjų šilumos apskaitos prietaisų įrengimo vietos turi būti suprojektuotos pagal patvirtintą tipinę schemą ir teisės aktų reikalavimus.

Karšto vandens ir neatsiskaitomųjų šilumos apskaitos prietaisų įrengimas butuose ir komercinėse patalpose (jeigu bus įrengiamos) vykdomas taip:

1. Objekto statytojas/vystytojas karšto vandens ir šilumos tiekėjui pateikia statybos užbaigimo dokumentą ir prašymą dėl pastovios šilumos pirkimo-pardavimo sutarties pasirašymo bei karšto vandens ir neatsiskaitomųjų šilumos apskaitos prietaisų įrengimo.
2. Jei sutartis sudaromos su butų ir komercinių patalpų (jeigu bus įrengiamos)savininkais, duomenis apie butų ir komercinių patalpų savininkus ir kitą sutarčių parengimui reikalingą informaciją pateikia objekto statytojas/vystytojas.
3. Po Sutarties pasirašymo karšto vandens ir šilumos tiekėjas įrengia karšto vandens ir neatsiskaitomuosius šilumos apskaitos prietaisus su nuotoliniu duomenų nuskaitymu.

¹Vartotojams pagal Civilinio kodekso 4.85 straipsnyje nustatyta tvarka pasirinkus II (kai atskirai atsiskaitoma su šilumos tiekėju už karšto vandens paruošimą, o su geriamojo vandens tiekėju – už patiektą geriamąjį vandenį karštam vandeniui paruošti) arba III (kai karštas vanduo ruošiamas individualiai bute, naudojant kitus energijos šaltinius (dujas, elektrą, kietąjį kurą) – šiuo atveju mokama už patiektą geriamąjį vandenį ir jo paruošimą pagal kitos rūšies energijos suvartojimą) apsirūpinimo karštu vandeniu būdą, buitinius karšto vandens apskaitos prietaisus įrengia, prižiūri ir metrologinę patikrą organizuoja daugiabučio namo vartotojams teisėtai atstovaujantis asmuo (valdytojas ar kt.).

Tipinė karšto vandens skaitiklio montavimo schema

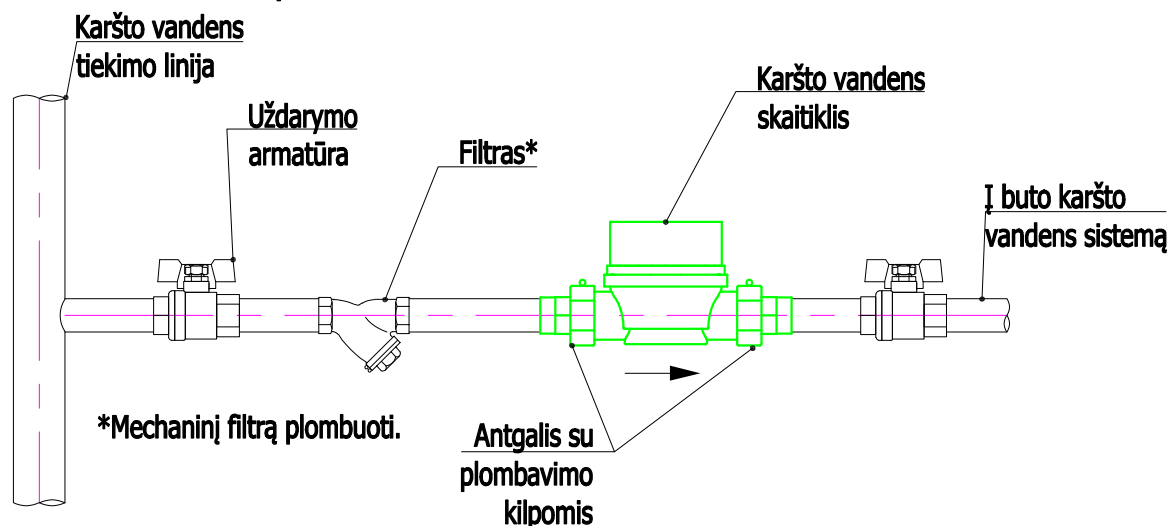

Karšto vandens skaitiklio montavimo padėtys

Horizontali padėtis

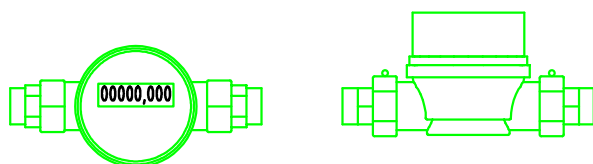

Vertikali padėtis

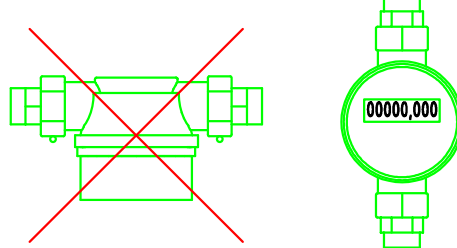

Reikalavimai karšto vandens skaitiklio įrengimui

1. Naujai statant ar rekonstruojant esamus pastatus, skaitikliai įrengiami bendro naudojimo patalpose tik horizontalioje padėtyje.
2. Butams skirtų skaitiklių diametras turi būti DN15 ir ilgis 110mm.
3. Skaitiklio vertikali montavimo padėtis, kitoks jų ilgis galimi tik tais atvejais, kai nėra galimybės skaitiklio įrengti bendro naudojimo patalpose (pvz. rekonstruojant senus pastatus).
4. Montuojant skaitiklį, prieš ir po skaitiklio, turi būti naudojami standartiniai plombuojami antgaliai.
5. Siekiant užtikrinti patikimą skaitiklio montavimą ir eksploatavimą, jis turi būti montuojamas ne žemiau kaip 0,3 m aukštyje nuo grindų.
6. Montuojant skaitiklį turi būti užtikrinta galimybė patogiam priėjimui jį patikrinti ar pakeisti. Pasiekama uždarojoji armatūra prieš ir po skaitiklio.
7. Mechaninis filtras gali būti vienas visai skaitiklių grupei.

Tipinė šilumos energijos skaitiklio montavimo schema

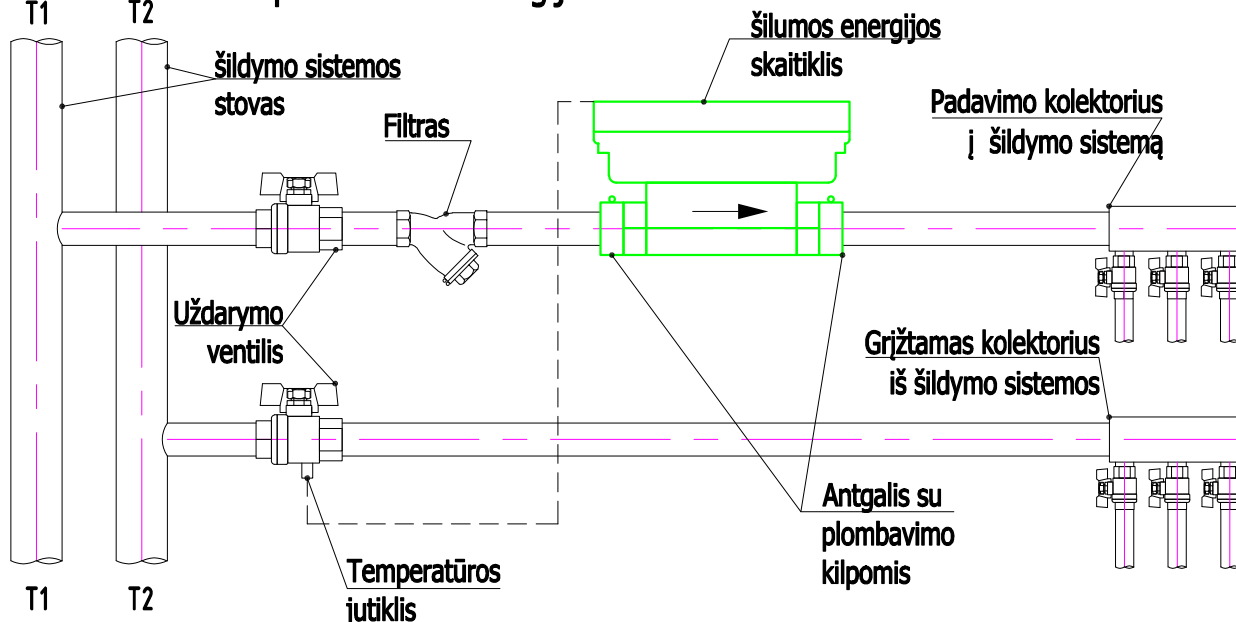

Šilumos energijos skaitiklio montavimo padėtys

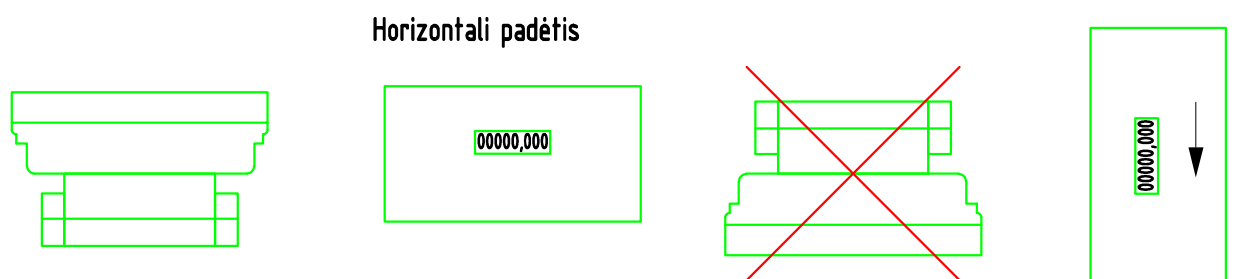

Reikalavimai buitinio šilumos skaitiklio įrengimui

1. Naujai statant ar rekonstruojant esamus pastatus, skaitikliai įrengiami bendro naudojimo patalpose tik horizontalioje padėtyje.
2. Butams skirtų skaitiklių diametras turi būti DN15 ir ilgis 110mm.
3. Skaitiklio vertikali montavimo padėtis, kitoks jų ilgis galimi tik tais atvejais, kai nėra galimybės skaitiklio įrengti bendro naudojimo patalpose (pvz. rekonstruojant senus pastatus).
4. Šilumos energijos skaitiklį montuoti ant padavimo linijos T1 šildymo sistemos vamzdyno, jei tokios galimybės nėra šilumos skaitiklio montavimas ant grįžtamos T2 linijos gali būti numatytas tik suderinus su šilumos tiekėju.
5. T2 (T1 jei skaitiklis sumontuotas ant T2 linijos) temperatūros jutiklis montuojamas į uždaromąjį armatūrą (ventilį) su galimybe užplombuoti.
6. Montuojant skaitiklį, prieš ir po skaitiklio, turi būti naudojami standartiniai plombuojami antgaliai.
7. Siekiant užtikrinti patikimą skaitiklio montavimą ir eksploatavimą, jis turi būti montuojamas ne žemiau kaip 0,3 m aukštyje nuo grindų.
8. Montuojant skaitiklį turi būti užtikrinta galimybė patogiam priėjimui jį patikrinti ar pakeisti. Pasiikiama uždaromoji armatūra prieš ir po skaitiklio.
9. Mechaninis filtras gali būti vienas visai skaitiklių grupei.

Atmintinė objektų vystytojams ir projektų rengėjams dėl šilumos punktų pastatuose su žemų temperatūrų šildymo sistemomis

AB Vilniaus šilumos tinklai Vadovų taryba patvirtino strateginį sprendimą naujose miesto plėtros teritorijose vystyti žemų temperatūrų šilumos tiekimo tinklus (kaip pvz. Pilaitė, Bajorai, Pavilnionys ir pan.), o veikiančio tinklo zonoje vystytojams rekomenduoti naujuose pastatuose įrengti žemų temperatūrų šildymo sistemas. Vadovaujantis šia strategine nuostata, naujose miesto plėtros teritorijose būtų vystomi šilumos tiekimo tinklai pritaikyti veikti temperatūrų grafiku 65/45 °C. Tokiu atveju, pastatų vidaus šildymo sistemos turėtų būti projektuojamos ne aukštesniam nei 60/40 °C temperatūrų grafikui. Kiekvienas naujas statybos objektas vertinamas individualiai ir informacija pateikiama jam išduodamose prisijungimo (projektavimo) sąlygose.

Žemų temperatūrų šilumos tiekimo tinklai būtų pritaikyti tiekiamo vandens temperatūros padidinimui iki 75 °C dėl temperatūrinio šoko sukėlimo karšto vandens sistemos dezinfekcijos metu. Toks temperatūros pakėlimas yra reikalingas dėl Higienos normų reikalavimų tenkinimo.

Naujose miesto plėtros teritorijose statomų pastatų šilumos punktas yra skaičiuojamas 65/45 °C šilumos tiekimo tinklų darbo režimui ir įvertinama galimybė veikti terminio šoko (75 °C) sąlygomis.

Jau veikiančių šilumos tiekimo tinklų zonoje naujai statomų pastatų šilumos punktų įranga yra skaičiuojama 115/60 °C temperatūrų šilumos tiekimo tinklų darbo grafikui. Šiuo atveju turėtų būti įvertinta ir šilumos punkto darbo galimybė tiekiamo vandens temperatūrai pažemėjus 5 °C. Pastatų vidaus šildymo sistemos turėtų būti projektuojamos ne aukštesniam nei 60/40 °C temperatūrų grafikui.

Toks temperatūrinių grafikų pasirinkimas sudarys sąlygas ateityje palaipsniui visų šilumos tiekimo tinklų apimtyje pereiti prie žemų (4 ir aukštesnės kartos) temperatūrų darbo režimo. Pastato arba jo šildymo sistemos nusidėvėjimo laikotarpis siekia 50 ar dar daugiau metų, todėl labai svarbu įrengti žemų šilumos nešiklio temperatūrų šildymo sistemas. Šilumos punktų nusidėvėjimo laikotarpis yra 15 metų, todėl šilumos punktui susidėvėjus jis galėtų būti keičiamas šilumos punktu pritaikytu šilumą pastatui tiekti iš žemų temperatūrų tinklo.

Tokia, trumpesnį nusidėvėjimo laiką turinčių šilumos tiekimo sistemos elementų pakeitimo taktika, leistų padidinti šilumos tiekimo sistemos transformacijos lankstumą ir didinti šilumos tiekimo efektyvumą, mažinti šiltnamio efektą sukeliančių dujų išskyrimą į aplinką ir mažinti šilumos kainą vartotojams.

AB Vilniaus šilumos tinklai

DETALŪS METADUOMENYS	
Dokumento sudarytojas (-ai)	Vilniaus šilumos tinklai, AB
Dokumento pavadinimas (antraštė)	TS25235
Dokumento registracijos data ir numeris	2025-06-20 Nr. SD-2120
Dokumento gavimo data ir dokumento gavimo registracijos numeris	-
Dokumento adresatas (-ai)	Mano Būstas Neris, UAB
Dokumento specifikacijos identifikavimo žymuo	ADOC-V1.0
Parašo paskirtis	Pasirašymas
Parašą sukūrusio asmens vardas, pavardė ir pareigos	() Tinklo planavimo ir plėtros komandos vadovas
Parašo sukūrimo data ir laikas	2025-06-20 09:35
Parašo formatas	Ilgalaikio galiojimo (XAdES-XL)
Laiko žymoje nurodytas laikas	2025-06-21 00:04
Informacija apie sertifikavimo paslaugų teikėją	SK ID Solutions EID-Q 2024E
Sertifikato galiojimo laikas	2025-06-05 11:15 - 2028-06-04 11:15
Parašo paskirtis	Registravimas
Parašą sukūrusio asmens vardas, pavardė ir pareigos	() Administratorius
Parašo sukūrimo data ir laikas	2025-06-20 11:47
Parašo formatas	Trumpalaikio galiojimo (XAdES-T)
Laiko žymoje nurodytas laikas	2025-06-20 11:47
Informacija apie sertifikavimo paslaugų teikėją	VST-IssuingCA
Sertifikato galiojimo laikas	2024-09-12 11:09 - 2025-09-12 11:09
Informacija apie būdus, naudotus metaduomenų vientisumui užtikrinti	-
Pagrindinio dokumento priedų skaičius	4
Pagrindinio dokumento pridedamų dokumentų skaičius	0
Pridedamo dokumento sudarytojas (-ai)	-
Pridedamo dokumento pavadinimas (antraštė)	3 priedas.pdf
Pridedamo dokumento registracijos data ir numeris	-
Pridedamo dokumento sudarytojas (-ai)	-
Pridedamo dokumento pavadinimas (antraštė)	Karšto vandens apskaitos schema.pdf
Pridedamo dokumento registracijos data ir numeris	-
Pridedamo dokumento sudarytojas (-ai)	-
Pridedamo dokumento pavadinimas (antraštė)	Šilumos apskaitos schema.pdf
Pridedamo dokumento registracijos data ir numeris	-
Pridedamo dokumento sudarytojas (-ai)	-
Pridedamo dokumento pavadinimas (antraštė)	Atmintinė dėl žemų parametrų tinklų.pdf
Pridedamo dokumento registracijos data ir numeris	-
Programinės įrangos, kuria naudojantis sudarytas elektroninis dokumentas, pavadinimas	Elpako v.20250618.1
Informacija apie elektroninio dokumento ir elektroninio (-ių) parašo (-ų) tikrinimą (tikrinimo data)	Tikrinant dokumentą nenustatyta jokių klaidų (2025-06-23)
Elektroninio dokumento nuorašo atspausdinimo data ir ją atspausdinęs darbuotojas	2025-06-23 nuorašą suformavo Virginija Daugevičienė
Paieškos nuoroda	-
Papildomi metaduomenys	-

PRIJUNGIMO SĄLYGOS NR. TS25-54255

Parengta: 2025-05-30,
Galioja iki: 2026-02-28

Klientas: UAB Mano būstas Neris

Kliento kontaktiniai duomenys: Ozo g. 12A-1, Vilnius, Vilniaus m. sav., +37062931930,
info.domui@gmail.com

Objekto pavadinimas: KOMUNALINIS APŠVIETIMAS

Objekto adresas: Tuskulėnų g. 6, Vilnius, Vilniaus m. sav.

Investicinio projekto Nr.: E1N1554255

Kliento prijungimo objekto duomenys:						
	Mato vnt.	Leistina naudoti galia		Atvado tipas (trifazis/vienfazis)		
Esama leistina naudoti galia	kW	2		Trifazis		
Nauja leistina naudoti galia	kW	9		Trifazis		
Visa leistina naudoti galia	kW	11		Trifazis		
Komerčinės apskaitos spintos spalva:						
Prioritetinė grupė	Esama:		Nauja: Kiti juridiniai GV			
Gamybos tikslas	Gaminantis vartotojas					
Parkas	Ne					
Objekto duomenys	Suminė įrengtoji galia, kW	Leistina generuoti galia, kW	Suminė keitiklių vardinė aktyvioji galia (Pmax), kW	Suminė sinchroninių generatorių galia (Pmax), kW	Objekto įtampa (kV)	Hibridinė elektrinė
Esami	0	0	0	0	0,4	-
Nauji	10	10	10	0	0,4	Ne
Iš viso	10	10	10	0	-	-
Generacija pagal šaltinį						
Generacijos šaltinis	Esama įrengtoji galia, kW	Nauja įrengtoji galia, kW	Suminė įrengtoji galia, kW	Esama keitiklio(-ių) vardinė aktyvioji galia (Pmax), kW	Nauja keitiklio(-ių) vardinė aktyvioji galia (Pmax), kW	Suminė keitiklio(-ių) vardinė aktyvioji galia (Pmax), kW
Saulė	0	10	10	0	10	10

Klientų aptarnavimas

Informacija klientams Tel. +370 660 01852*
*Numeris apmokestinamas pagal kliento ryšio operatoriaus plano įkainius.
Tel. (8 5) 277 7524
Faks. (8 5) 277 7514
El. p.: info@eso.lt

Įmonės rekvizitai

AB „Energijos skirstymo operatorius“
Laisvės pr. 10, LT-04215 Vilnius, Lietuva
El. p. info@eso.lt
Juridinio asmens kodas 304151376
PVM kodas: LT100009860612
Registro tvarkytojas VĮ Registrų centras
E. pristatymas 304151376

1. Šios prijungimo sąlygos išduodamos elektrinės prijungimui parenkant optimalų tašką, atsižvelgiant į techninius ir ekonominius rodiklius.

2. Nuosavybės ir turto eksploatavimo riba nustatoma Elektros tinklų nuosavybės riba nustatyta: ant pakloto (nutiesto) iš kabelių spintos (KS) atvado prijungimo gnybtų.

3. Kliento veiksmai įgyvendinant Objekto prijungimą:

3.1. Bendroji dalis

3.1.1. *Nuo nuosavybės ir turto eksploatavimo ribos su Bendrove vidaus elektros tinklas ir įrenginiai turi būti pertvarkyti, atsižvelgiant į pageidaujamą atvado tipą bei leistiną naudoti galią.*

3.1.2. Pasirinkite ir užsisakykite reikiamą kvalifikaciją turinčią įmonę, kuri atliks Jūsų vidaus elektros instaliacijos (toliau - įvado) iki nuosavybės ribos su Bendrove įrengimą/patikrinimą (kaip turi būti paruoštas elektros įvadas rasite www.eso.lt/eso-partneriams/elektros-partneriams/sutarciu-valdyma/techniniai-reikalavimai/projektu-techniniai-reikalavimai, pavadinimu „1. 3 Elektros apskaitų įrenginių įrengimo atmintinė (ESO ir kliento rangovams)“. Prijungimo sąlygų dokumento kopiją prašome pateikti Jūsų pasirinktai kvalifikaciją turinčiai įmonei, kuri atlikusi darbus turės pateikti Elektros energetikos įrenginių techninės būklės patikrinimo aktą (toliau - Rangovo aktas) patvirtinančio Jūsų objekto vidaus tinklo įrengimo kokybę. Rangovo aktą Jūsų pasirinkta įmonė pateiks per www.eso.lt/paraiskos/rangovu-aktu-pateikimas/1 <<http://www.eso.lt/paraiskos/rangovu-aktu-pateikimas/1>>.

3.1.3. Pateikus Bendrovei Rangovo aktą, susipažinkite su prijungimo paslaugos sutartimi ir sumokėkite įmoką. Atlikti apmokėjimą galite prisijungę Bendrovės savitarnoje www.eso.lt/savitarna <<http://www.eso.lt/savitarna>>, skiltyje „Paraiškos“.

3.1.4. Vadovaujantis Elektros įrenginių įrengimo bendrųjų taisyklių reikalavimais Jūsų pasirinktas rangovas turės įrengti elektrinę ir prijungti prie Jūsų Objekto vidaus elektros tinklo, kaip nurodyta šių Prijungimo sąlygų 3.2. punkte. Dėl elektrinės įrengimo galite kreiptis į reikiamą kvalifikaciją turinčias įmones.

3.1.5. Jūsų pasirinkta elektrinės montavimo įmonė operatoriui turi pateikti gaminančio vartotojo elektrinę įrengusio rangovo (teisės aktų nustatyta tvarka atestuoto eksploatuoti ir (ar) įrengti elektros įrenginius) deklaraciją, kurioje deklaruoja elektros įrenginio instaliuotą ir leistiną generuoti galią ir garantuoja, kad rangos darbai atlikti kokybiškai, laikantis teisės aktų reikalavimų, bei elektrinės nustatymai atitinka www.eso.lt puslapyje Pradinis>Partneriams>Partneriams-rangovams>Elektros darbų rangovams ir tiekėjams>Techniniai reikalavimai>Elektrinių projektavimo reikalavimai ir rekomendacijos> Prie ESO tinklo prijungiamų saulės elektrinių skelbiamų nustatymų reikalavimus. Deklaraciją reikalinga pateikti Internetinėje svetainėje <<https://www.eso.lt/web/rangovu-dokumentu-pateikimas/29>>. **Jūsų deklaracijoje nurodyta įrengta ir leistina generuoti galia laikoma galutinė ir nekeičiama. Po deklaracijos priėmimo siekiant pakeisti leistiną generuoti galią, Jūs turėsite pateikti naują paraišką prisijungę Bendrovės savitarnoje www.eso.lt/savitarna <<http://www.eso.lt/savitarna>>. Bendrovė gavusi naują paraišką parengs naują prijungimo paslaugos sutartį.**

3.1.6. Gaminančių vartotojų į elektros tinklus pateiktos elektros energijos ir iš elektros tinklų suvartotos elektros energijos kiekių apskaitos tvarkymo principai:

3.1.6.1. Gaminančiam vartotojui apskaita yra vykdoma nuo elektros apskaitos prietaiso įrengimo ar perparametrizavimo datos. Klientas privalo užtikrinti, kad Elektrinė pradėtų generuoti elektros energiją į operatoriaus skirstomąjį tinklą tik po to, kai bus pakeistas ar perparametruotas komercinės elektros energijos apskaitos skaitiklis pagal šių sąlygų 4 dalyje pateiktą informaciją. Iki apskaitos prietaiso

Klientų aptarnavimas

Informacija klientams Tel. +370 660 01852*
*Numeris apmokestinamas pagal Kliento ryšio operatoriaus plano įkainius.
Tel. (8 5) 277 7524
Faks. (8 5) 277 7514
El. p.: info@eso.lt

Įmonės rekvizitai

AB „Energijos skirstymo operatorius“
Laisvės pr. 10, LT-04215 Vilnius, Lietuva
El. p. info@eso.lt
Juridinio asmens kodas 304151376
PVM kodas: LT100009860612
Registro tvarkytojas VĮ Registrų centras
E. pristatymas 304151376

įrengimo ar perparametravimo vykdoma tik elektros energijos vartojimo apskaita (sugeneruotas į elektros tinklus kiekis prilyginamas ir už jį Klientas apmoka kaip už suvartotą elektros energiją).

3.1.6.2. Esamam elektros vartotojui tapus gaminančiu vartotoju apskaita už trūkstamą (suvartotą, bet nepateiktą į tinklus) EE yra vykdoma pagal esamą tarifų planą, kuris gali būti keičiamas tapus gaminančiu vartotoju.

3.1.7. Kviečiame su elektros energiją Gaminančio vartotojo tipinėmis sąlygomis susipažinti interneto svetainėje www.eso.lt pasirinkę skiltį „Sutartys ir kiti dokumentai“, kurios įsigalios kartu su parengtu elektros tinklų nuosavybės ribų aktu.

3.1.8. Elektrinė galės pradėti generuoti elektros energiją į operatoriaus elektros skirstomąjį tinklą tik po to, kai bus pakeistas komercinės elektros energijos apskaitos skaitiklis pagal šią sąlygą 4 dalyje pateiktą informaciją.

3.1.9. Elektrinės projekto sprendiniai neturi pažeisti trečiųjų šalių interesų. Tuo atveju, jei projekto sprendiniai turi įtakos trečiųjų asmenų interesams, elektrinės savininkas turi gauti visus būtinus suinteresuotų asmenų sutikimus tokiems sprendiniams įgyvendinti.

3.1.10. Informuojame, kad juridiniams (verslo) gaminantiems vartotojams (išskyrus ne pelno siekiančius juridinius asmenis ir centralizuotai valdomo valstybės turto valdytoją), kurių prijungimo prie elektros tinklų sąlygos gautos po 2024-01-01, įsigaliojus Lietuvos Respublikos atsinaujinančių išteklių energetikos įstatymo (toliau - AIEI) pakeitimui, privalomai yra taikomas grynojo atsiskaitymo apskaitos būdas. Plačiau skaitykite: <https://www.eso.lt/web/duk/grynasis-atsiskaitymas-202>. Rekomenduojame įsivertinti po 2024-01-01 AIEI pakeitimo galiojančius atsiskaitymo būdų pasirinkimus.

3.2. Techniniai sprendimai Kliento elektros tinklo daliai:

3.2.1. Įrengti įrangą, kuri atskirtų Kliento Objekto vidaus elektros tinklą nuo Bendrovės skirstomųjų elektros tinklų esant avariniam režimui Kliento arba Bendrovės elektros tinklo dalyje. Atskirtame Kliento Objekto vidaus elektros tinkle už elektros energijos kokybę atsako Klientas.

3.2.2. Elektrinę prie Gaminančio vartotojo vidaus elektros tinklo jungti **trifaze** jungtimi.

3.2.3. Elektrinės keitiklyje įvesti Q(U) autonominį įtampos valdymo algoritmą padedant išlaikyti tinklo parametrus, kurie pateikti www.eso.lt <http://www.eso.lt> rangovo deklaracijos pavyzdinėse formose.

3.2.4. Gaminančio vartotojo elektrinėje generuojamos elektros energijos kokybės rodikliai turi tenkinti standartų reikalavimus.

3.2.5. Sumontavus ne didesnės kaip 10 kW įrengtosios galios elektrinę, keitiklyje nustatykite atsijungimo nuo operatoriaus skirstomojo tinklo dažnį 50,47 Hz tinklo dažniui.

3.2.6. Prie operatoriaus elektros tinklo prijungiama elektrinė turi atitikti Europos komisijos 2016 m. balandžio 14 d. reglamento (ES) 2016/631 (patvirtintas Valstybinės energetikos reguliavimo tarybos 2023 m. gegužės 26 d. Nr. O3E-684) bei kitų galiojančių teisės aktų reikalavimus.

3.2.7. Objektams, kurių leistina generuoti galia į tinklą didesnė, kaip 3,6 kW būtina numatyti visų objekte esančių elektros gamybos įrenginių prijungimą prie operatoriaus elektros tinklo **trifaze** jungtimi. Trifaziai elektros gamybos įrenginiai prie operatoriaus tinklo prijungiami naudojant tik trifazius elektros energijos įtampos keitiklius (trijų vienfazių keitiklių kombinacija nepriimtina).

3.2.8. Sumontavus didesnę, kaip 30 kW įrengtosios galios elektrinę arba viršijus suminę objekto įrengtąją generuoti galią virš 30 kW, objekto elektrinės (-ių) prijungimo prie Kliento vidaus elektros tinklo taške (-uose), įrengti gamintojo apskaitos spintą(-as) (toliau - GAS) (GAS įrengimo vieta parinkti atsižvelgiant į Elektros įrenginių įrengimo bendrųjų taisyklių VI skyriaus reikalavimus t. y. „Įrengiant elektros skaitiklius, nuo grindų (žemės paviršiaus, stacionariųjų pastovų, aikštelių ir pan.) iki elektros skaitiklio gnybtų aukštis turi būti 0,8-1,7 m....“). GAS numatyti vietą ir paruošti GAS skyde įrengiamų kabelių galus Bendrovės išmanaus(-ių) abiejų kryptių elektros energijos apskaitos prietaiso(-ų) įrengimui. Įrengiamas GAS turi atitikti apskaitos skydams keliamus reikalavimus.

Klientų aptarnavimas

Informacija klientams Tel. +370 660 01852*
*Numeris apmokėtinamas pagal Kliento ryšio operatoriaus plano įkainius.
Tel. (8 5) 277 7524
Faks. (8 5) 277 7514
El. p.: info@eso.lt

Įmonės rekvizitai

AB „Energijos skirstymo operatorius“
Laisvės pr. 10, LT-04215 Vilnius, Lietuva
El. p. info@eso.lt
Juridinio asmens kodas 304151376
PVM kodas: LT100009860612
Registro tvarkytojas VĮ Registrų centras
E. pristatymas 304151376

3.2.9. Kliento elektros tinkle įrengti techninių priemonių visumą (keitiklio nustatymai ar kitos techninės priemonės) ribojančią Kliento elektrinės generuojamą į operatoriaus elektros tinklus galią tiek, kad ji neviršytų Klientui suteiktos leistinos generuoti galios dydžio **10 kW**.

4. AB „Energijos skirstymo operatorius“ veiksmai įgyvendinant Objekto prijungimą:

4.1. Bendroji dalis:

4.1.1. Esamą(-us) EAP pakeisti į išmanųjį(-ius) abiejų krypčių EAP. Esant išmaniam EAP perparametruoti EAP parametrus.

4.1.2. Klientui sumontavus didesnę, kaip 30 kW įrengtosios galios elektrinę arba viršijus suminę objekto įrengtąją generuoti galią virš 30 kW, Kliento apskaitos spintoje(-ose) GAS įrengti išmanųjį(-ius) abiejų krypčių elektros energijos apskaitos skaitiklį(-ius).

5. Kita informacija

5.1. Elektros energijos prijungimo procesą galite stebėti prisijungę savitarnos svetainėje, kurią rasite www.eso.lt/savitarna.

Daugiau aktualios informacijos dėl elektros įrenginių prijungimo tolimesnių žingsnių bei kitų teikiamų paslaugų galite rasti www.eso.lt arba sužinoti klientų aptarnavimo telefonu +370 660 01852.

Klientų aptarnavimas

Informacija klientams Tel. +370 660 01852*
*Numeris apmokestinamas pagal kliento ryšio operatoriaus plano įkainius.
Tel. (8 5) 277 7524
Faks. (8 5) 277 7514
El. p.: info@eso.lt

Įmonės rekvizitai

AB „Energijos skirstymo operatorius“
Laisvės pr. 10, LT-04215 Vilnius, Lietuva
El. p. info@eso.lt
Juridinio asmens kodas 304151376
PVM kodas: LT100009860612
Registro tvarkytojas VĮ Registrų centras
E. pristatymas 304151376

PRISIJUNGIMO SĄLYGOS NR. 25-01357D

Parengta: 2025-06-23,
Galioja iki: 2027-06-23

Klientas: UAB Mano būstas Neris

Kliento kontaktiniai duomenys: Laisvės pr. 77B, Vilnius, Vilniaus m. sav., +37069978626,
gas-fiko@hotmail.com

Objekto pavadinimas: Daugiabutis gyvenamasis namas

Objekto adresas: Tuskulėnų g. 6, Vilnius, Vilniaus m. sav.

Investicinio projekto Nr.: D2A1501357

Kliento dujų sistemos prisijungimo taško parametrai

Dujotiekio tipas	Plieninis
Dujotiekio skersmuo, mm	
Maksimalus dujų slėgis, bar	0,022
Minimalus dujų slėgis, bar	0,018
Maksimali dujų transportavimo galia, m ³ /val	0

1. Šios projektavimo sąlygos išduodamos Kliento objekto, esančio Tuskulėnų g. 6, Vilnius, Vilniaus m. sav., vartotojo dujų sistemos pertvarkymo/rekonstravimo projektui rengti.

2. Vartotojo dujų sistemos prisijungimo vieta:

Esamas mažo slėgio PL dujotiekis

3. Kliento veiksmai įgyvendinant Objekto prijungimą:

3.1. Informuojame, kad prieš pateikiant patikrinimui projektą Bendrovei, jame turi būti įtrauktos sekančios pastabos:

3.1.1. Techninio pastato atnaujinimo (modernizavimo) projekte turi būti atskirtos dujotiekio atsakomybės ribos - pastato / vartotojo dujų sistema ir ESO dujotiekio sistema bei numatytos lėšos požeminio dujotiekio įvado (ESO dujų sistema) ir antžeminio dujotiekio (pastato / vartotojo dujų sistema) rekonstravimui:

3.1.1.1. Dujotiekis ir jo įrenginiai nuo pastatų sienų turi būti atitraukti prieš pastato apšiltinimo darbus;

3.1.1.2. Po dujotiekio atitraukimo darbų dujotiekį nudažyti namo fasado spalva;

3.1.1.3. Antžeminis ir požeminis dujotiekis nuo statinių konstrukcijų ir žemės paviršiaus turi būti nutiestas tokiais atstumais ir aukštyje, kad jis būtų apsaugotas nuo mechaninių pažeidimų bei metalų korozijos poveikio tiesioginės grėsmės, jį būtų patogų prižiūrėti, remontuoti. Atstumas tarp dujotiekio ir sienos, ant kurios jis nutiestas, ar kitų statybinių konstrukcijų turi būti ne mažesnis kaip 50 % vamzdžio skersmens dydžio.

3.1.2. Dėl antžeminio dujotiekio atitraukimo nuo pastato (pastato dujų sistema) kreiptis į įmones, turinčias leidimą eksploatuoti bei montuoti dujų sistemas;

3.2. Dokumentus pateikti galima internetinėje svetainėje www.eso.lt skiltyje Partneriams > Dujų darbų tiekėjams ir rangovams > Dokumentų pateikimas įrengus kliento dujų sistemą

(<https://www.eso.lt/lt/eso-partneriams/duju-partneriams/dokumentu-apie-irengtas-kliento-duju-sistemas-pateikimas_2563.html>).

Klientų aptarnavimas

Klientų aptarnavimo tel. +370 660 01852*

Nemokama dujų sutrikimo linija 1804

Svetainė www.eso.lt

*Ilgasis numeris apmokestinamas pagal kliento ryšio operatoriaus plano įkainius

Įmonės rekvizitai

AB „Energijos skirstymo operatorius“

Laisvės pr. 10, LT-04215 Vilnius, Lietuva

El. p. info@eso.lt

Juridinio asmens kodas 304151376

PVM kodas: LT100009860612

Registro tvarkytojas VĮ Registrų centras

E. pristatymas 304151376

Bendrovė tvarko Jūsų asmens duomenis tik teisės aktuose apibrėžtais teisėtais pagrindais. detalesnė informacija apie Jūsų asmens duomenų tvarkymo sąlygas ir susijusias teises viešai skelbiama Bendrovės interneto svetainėje www.eso.lt

4. ESO veiksmai įgyvendinant Objekto prijungimą:

4.1. Požeminės dujotiekio dalies iki uždarymo įtaiso ant dujotiekio įvedimo į pastatą pertvarkymo darbus atliks Bendrovė. Dėl dujotiekio atitraukimo nuo pastato kreiptis į Bendrovę internetu - www.eso.lt skiltyje - susisiekite internetu (<<https://www.eso.lt/web/bendro-pobudzio-klausimai/319>>).

5. Kita informacija

5.1 AB „Energijos skirstymo operatorius“ išduodama prisijungimo sąlygas neprisiima įsipareigojimų ir neatsako už valstybinių institucijų sprendimus dėl statytojo (užsakovo) pastato šildymo būdo;

5.2 Projekto sprendiniai neturi pažeisti trečiųjų šalių interesų. Tuo atveju, jei projekto sprendiniai gali įtakoti ar įtakoja trečiųjų asmenų interesus, gauti visus būtinus suinteresuotų asmenų sutikimus tokiems sprendimams įgyvendinti;

5.3 Daugiau aktualios informacijos dėl vartotojo dujų sistemos prijungimo tolimesnių žingsnių bei kitų AB „Energijos skirstymo operatorius“ teikiamų paslaugų galite rasti www.eso.lt <<http://www.eso.lt/lt/namams.html>> arba sužinoti klientų aptarnavimo telefonu +370 660 01852 (skambinant iš užsienio apmokestinama pagal ryšio operatoriaus įkainius).

Klientų aptarnavimas

Klientų aptarnavimo tel. +370 660 01852*
Nemokama dujų sutrikimo linija 1804
Svetainė www.eso.lt

*Ilgasis numeris apmokestinamas pagal kliento ryšio operatoriaus plano įkainius

Įmonės rekvizitai

AB „Energijos skirstymo operatorius“
Laisvės pr. 10, LT-04215 Vilnius, Lietuva
El. p. info@eso.lt
Juridinio asmens kodas 304151376
PVM kodas: LT100009860612
Registro tvarkytojas VĮ Registrų centras
E. pristatymas 304151376

Bendrovė tvarko Jūsų asmens duomenis tik teisės aktuose apibrėžtais teisėtais pagrindais. detalesnė informacija apie Jūsų asmens duomenų tvarkymo sąlygas ir susijusias teises viešai skelbiama Bendrovės interneto svetainėje www.eso.lt

**VILNIUS
TECH**Vilniaus Gedimino
technikos universitetas**Dalinės statinio ekspertizės aktas Nr. E24-05****Dalis: konstrukcijos**

2024 m. vasario mėn. 28 d.

KVALIFIKACIJOS ATESTATAS**1. Ekspertizės objektas** Statinio esančio Tuskulėnų g. 6, Vilniaus m. sav., būklės ekspertizė.

(pavadinimas ir adresas)

2. Užsakovas VšĮ „Atnaujinkime miestą“ Panerių g. 20, LT-03209 Vilnius**3. Ekspertizės vadovas** _____

(vardas, pavardė, kval. atestato Nr.)

4. Ekspertai _____

(vardas, pavardė, kval. atestato Nr.)

5. Ekspertizės pagrindas Ekspertizės paslaugų viešojo pirkimo-pardavimo sutartis**6. Ekspertizės pradžia** 2024-12-22**7. Ekspertizės pabaiga** 2024-02-21**8. Prie akto pridedama** 1 priedas. Foto fiksacija. 2 priedas. Mazgų sprendiniai.

(nurodomi priedų numeriai ir pavadinimai)

9. Trumpas statinio aprašymas, pagrindinės pažaidos ir defektai

Ekspertizės objektas – Statinio, esančio Tuskulėnų g. 6, Vilniaus m. sav., esamų pastato konstrukcijų būklės tyrimas. Ekspertizės užduotis:

1. Atlikti esamo Statinio būklės ekspertizę pagal STR1.04.04:2017 „Statinio projektavimas, projekto ekspertizė“ ir Lietuvos Respublikos statybos įstatymo 4 straipsnio 1 dalies reikalavimus bei pateikti rašytinę ataskaitą;

2. Patikrinti Statinio patikimumą, įvertinti esamas ir būsimas deformacijas ir/ar pažaidas;

3. Įvertinti, ar Statinio laiptinės fasadinių plokščių demontavimas neturėtų reikšmingų implikacijų pastato konstrukciniam stabilumui;

4. Įvertinti Statinio galimybes fasadų angas žeminti iki perdangos lygio;

5. Įvertinti, kokios yra Statinio galimybės demontuoti stogelius ties įėjimu į pastatą;

6. Patikrinti, ar Statinio balkono perdanga yra vidaus patalpų perdangos dalis;

7. Patikrinti, ar Statinio atitvaros tarp balkonų (lodžijų) laiko balkono perdangą;

8. Įvertinti, ar Statinio atitvaras tarp balkonų (lodžijų) galima demontuoti;

9. Atlikus techninės specifikacijos 1-8 punktuose nurodytų klausimų vertinimą, pateikti rašytines ekspertines išvadas.

Ekspertizės metodika:

- vizuali apžiūra;
- esamos situacijos foto fiksacija.
- projektinių sprendinių analizė;
- kompiuterinė angų didinimo galimybių analizė.

Vizualinė apžiūra ir foto fiksacija atlikta 2024 m. vasario mėn. 08 d.

Konstruktiniai sprendimai

1 – 464LI serijos stambiaplokščiai gyvenamieji namai (1968 – 1978 metų statyba).

Gyvenamųjų namų konstrukcinę schemą sudaro laikančios skersinės ir išilginės vidaus ir išorinės sienos ir kambario dydžio, perimetru atremtos perdengimo plokštės. Ši pastatų konstrukcinė schema užtikrina patikimą standumą ir pastovumą.

Išorinės sienos

1 – 464 LI serijos išorinės sienos buvo gaminamos iš keramzitbartonio, kurio markė 50 skirta 5 aukštų pastatams. Keramzitbartonio tankis 1100 kg/m^3 . Sienų storiai: rūšio 28 cm, aukštų – 30 cm. Sienų plokštės turi 15 mm storio fasado plokštumos apdailos sluoksnį, kuris turėjo reljefinį paviršių arba buvo šlifuojamas.

Horizontalioje sienų sandūroje numatytas priešinfiltracinis 60 mm aukščio slenkstis.

Vertikalių ir horizontalių sienų hermetizavimui buvo naudojamos impregnuotos pakulos, vėliau poroizolas ir sandarinanti mastika UMS – 50.

30 cm storio keramzitbartonio lauko sienų šiluminė varža $R_0 = 0,74 \text{ m}^2\text{K/W}$ esant tankiui 1100 kg/m^3 ir $R_0 = 0,68 \text{ m}^2\text{K/W}$ kai tankis 1200 kg/m^3 .

Surenkamų konstrukcijų jungimo mazgai

Išorinės viensluoksnės keramzitbartoninės sienos tarp savęs ir su vidaus betoninėmis sienomis jungiamos inkarinių cinkuotų kilpų pagalba, pagamintų iš $\varnothing 12 \text{ mm}$ armatūrinio plieno klasės AI (dabar žymima S240). Penkių aukštų namuose, kiekvienoje sienų plokštėje buvo statomos keturiuose kampuose po vieną inkarinę kilpą. Išorinių ir vidaus sienų susikirtimo vietoje įdedamų kabių pagalba elementai buvo apjungiami ir užbetonuojami betonu. Elementų pastovumas iki betono sukietėjimo užtikrinamas inkarinių kilpų suvirinimų papildomais strypais. Inkarinių kilpų cinko paviršius pažeistas suvirinimo metu atstatomas papildomu cinko padengimu statybos aikštelėje.

Gelžbetoninės 14 cm storio vidaus laikančios sienos tarpusavyje buvo jungiamos viršuje jas suvirinant metalinėmis plokštelėmis per tam tikslui betonuotas įdedamąsias detales. Toks sienų sujungimas užtikrino vidaus sienų pastovumą montavimo metu, o kartu su papildomu įtvirtinimu per vidaus sienų pakėlimo kilpas perdangų lygyje padidina šių elementų jungčių standumą.

Kambario dydžio gelžbetoninių 10 cm aukščio perdangų, kaip horizontalaus disko, standumas užtikrinamas inkarinių kilpų, privirintų prie darbo armatūros, suvirinimu kabių pagalba ir šių mazgų užbetonavimu. Kiekviena perdangos plokštė jungiama mažiausiai šešiose vietose – keturiuose kampuose ir dvejose – plokštės pakėlimo kilpų vietose.

Balkonai ir lodžijos

Balkonų ir lodžijų įrengimui panaudota tarpaukštinių perdengimo plokščių gembinė dalis. Šalčio tiltelių sumažinimui lauko sienos zonoje perdengimo plokštėse numatytos kiaurymės, užpildytos šilumine izoliacija. Dalis balkonų įrengti panaudojus atskiras plokštes, kurios sujungtos su perdengimo plokštėmis. Kadangi balkonų ir lodžijų įrengimui buvo naudojamos plokštės be nuolydžių, o jų gamybai buvo naudojamas paprastas, o ne hidrotechninis betonas, buvo būtina balkonuose ir lodžijose įrengti hidroizoliaciją ir cementines armuotas grindis su nuolydžiu. Balkonų ir lodžijų atitvarams panaudotos 4 cm storio armuotos betono plokštės su



metaliniu kampuočiu jų perimetru. Plokščių apdailai buvo naudojamos įvairios keraminės ir stiklo plytelės, dekoratyvinis betonas.

Stogas

1 – 464 LI serijos namuose įrengti plokšti su vidaus vandens nuvedimu sutaptinti stogai. Ant standartinės penkto ar devinto aukšto gelžbetoninės 10 cm storio perdangos plokštės paklotas ištisinis garo izoliacijos sluoksnis iš ruberoido. Stogo apšiltinimui panaudotos surenkamos 50 markės 700 kg/m^3 tankio akyto betono plokštės. Plokštės sumontuotos su nuolydžiu. Stogo danga iš 4 sluoksnių ruberoido, paklota ant bituminės mastikos. Išlipimui ant stogo įrengta landa ir įlajos vandens nutekėjimui. Šio sutaptintos konstrukcijos stogo šiluminė varža yra nepakankama ir lygi $R_0 = 1,25 \text{ m}^2\text{K/W}$.

10. Vertinimo kriterijai ir nuorodiniai dokumentai

- 10.1. LR Statybos įstatymas.
- 10.2. STR1.04.04:2017. Statinio projektavimas, projekto ekspertizė.
- 10.3. STR 1.03.01:2016. Statybiniai tyrimai. Statinio avarija.
- 10.4. STR 2.04.01:2018. Pastatų atitvaros. Sienos, stogai, langai ir išorinės įėjimo durys.
- 10.5. STR 2.05.04:2003. Poveikiai ir apkrovos.
- 10.6. STR 2.05.05:2005. Betoninių ir gelžbetoninių konstrukcijų projektavimas.
- 10.7. STR 2.05.08:2005. Plieninių konstrukcijų projektavimas. Pagrindinės nuostatos.
- 10.8. STR 2.05.21:2016. Geotechninis projektavimas. Bendrieji reikalavimai.
- 10.9. STR 2.01.01(1):2005. Esminis statinio reikalavimas „Mechaninis atsparumas ir pastovumas“.
- 10.10. STR 2.01.01(4):2008. Esminis statinio reikalavimas „Naudojimo sauga“.
- 10.11. Vilniaus miesto stambiaplokščių namų tipai ir jų išdėstymo schemas. 1-ji dalis. Užsakovas: UAB „Vilniaus šilumos tinklai“. Darbą atliko: dr. Česlovas Ignatavičius, kvalifikacijos atestatas Nr.4452; inž. Vaclovas Zubrus, kvalifikacijos atestatų Nr.777, 905, 9098. Vilnius, 2006.
- 10.12. Vilniaus mieste eksploatuojamų stambiaplokščių namų projektinių sprendinių analizė. 2-ji dalis. Užsakovas: UAB „Vilniaus šilumos tinklai“. Darbą atliko: dr. Česlovas Ignatavičius, kvalifikacijos atestatas Nr.4452; inž. Vaclovas Zubrus, kvalifikacijos atestatų Nr.777, 905, 9098. Vilnius, 2006.

11. Statinio konstrukcijų antžeminės dalies apžiūros rezultatai (konstrukcinių atitikimas statinio norminių dokumentų reikalavimams)

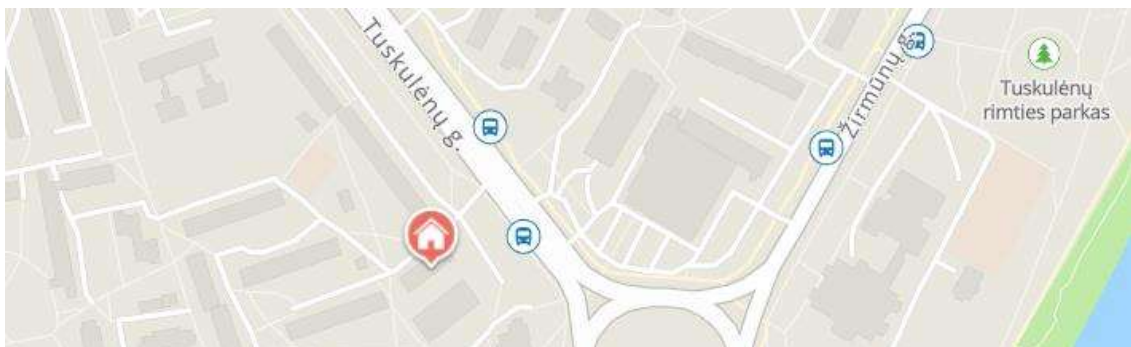

1 pav. Pastato Tuskulėnų g. 6, Vilniaus m. sav. padėties vietovėje schema (maps.lt)

- 11.1. Ekspertizės metu apžiūrėtas pastato, esančio Tuskulėnų g. 6, Vilnius, vidus ir išorė. Per apdailą matomų defektų, ar vietų, kur rekomenduotina atidengti laikančiąsias konstrukcijas, nenustatyta. Laiptinėse esantys apdailos trūkiai susidarė, dėl neatkartotų gelžbetoninių sieninių plokščių sandūros deformacinių siūlių (žr. 1P1 pav.), defektas estetiškas, esminiams statinio reikalavimams įtakos nedaro. Pastato išorėje, trumpojoje sienoje iš kiemo pusės matomas išlindęs armatūros tinklas, bet jis toks nuo statybos pradžios, o ne atsiradęs defektas, įtakos esminiams statinio reikalavimams neturi. Pirmame aukšte pažeista balkonų plokščių atrėmimo zona, nutrupėjęs betonas, atidengta armatūra. (žr. 1P2 pav.). Netinkamai įrengta balkonų plokščių šono sandūros su siena hidroizoliacija, matomas galimas vandens prasiskverbimas, supleišėjusi sieninių plokščių deformacinė siūlė (žr. 1P3 pav.). Pirmame aukšte prakirsta skylė sieninėje plokštėje (žr. 1P4 pav.), armatūros tinklai neperpjauti, didesnių pažaidų nesimato, bet atvertas kelias armatūros korozijai, turi įtakos ilgaamžiškumui.
- 11.2. Pastatas, esantis Tuskulėnų g. 6, Vilnius, pastatytas 1968 m. pagal tipinį projektą Nr. 1-464LI-18/1 (pastato fasadas, tipinio aukšto planas, galinė sekcija ir pjūvis pateikti 1P5 pav.). Tipinio projekto darbo brėžiniai saugomi Vilniaus apskrities archyve, Vilniuje, O. Milašiaus g. 23, fondo Nr. F1036, apirašas 11, bylų Nr. 549. Pagal konstrukcinį sprendinį, pastato laiptinių aikštelės atremtos trimis kraštais kartu į toje vietoje esančią sieninę plokštę (žr. 1P6 pav.). Taip pat šios plokštės jungia skirtingas pastato dalis ir užtikrina bendrą statinio stabilumą (žr. 1P7 pav.). Galima būtų pašalinti tik 1P8 pav. raudonai užstrichuotą plokštės dalį su sąlyga, kad bus sustiprinta vertikali plokštės dalis užstrichuota žaliai. Kitokie šalinimai šiuo atveju negalimi.

12. Privalomosios pastabos

- 12.1. Atlikta kompiuterinė sieninės plokštės su langu analizė kompiuteriniu paketu „Autodesk Robot Structural Analysis Professional“. 1P9 pav. pateiktas pagrindinių tempimo ir gniuždymo įtempių pasiskirstymas su esamu langu ir padidinus langą iki grindų. Rezultatai rodo, kad toks didinimas nėra galimas, nes sukels plokštėje įtempių koncentracijas, kurioms ji nebuvo projektuota, taip pat plokštė perduos koncentruotą jėgą į apatinę plokštę, o ne tolygiai paskirstytą, kaip yra esamoje situacijoje.
- 12.2. Įėjimo stogeliai (žr. 1P10 pav.) yra atskiras konstrukcinis elementas, atremtas ant metalinių kolonų, juos pašalinus, pastato stabilumas nenukentės. Aišku, tokiu atveju turi būti įrengti nauji stogeliai, kad būtų tenkinami kiti esminiai statinio reikalavimai.
- 12.3. Remiantis statinio projektu (žr. 1P11 pav.) nustatyta, kad balkonų, o tiksliau lodžijų, perdangos nėra sujungtos su vidaus patalpų perdanga, jos remiasi ant balkonų pertvarų. Taigi balkonų pertvaros (žr. 1P12 pav.) yra laikantysis konstrukcinis elementas ir negali būti pašalintos.

13. Neprivalomosios pastabos

Pastabų nėra.



14. Statinio techninės būklės įvertinimas

- 14.1. Ekspertizės metu apžiūrėtas pastato, esančio Tuskulėnų g. 6, Vilnius, vidus ir išorė. Nustatyti betono nutrupėjimai balkono plokščių atraminėse zonose turi būti atstatyti, matoma armatūra turi būti nuvalyta nuo rūdžių, padengiama antikorozine danga, turi būti atstatytas apsauginis betono sluoksnis. Trūkusios deformacinės siūlės turi būti atstatytos, reikia įrengti balkonų plokščių šonų jungties su siena hidroizoliaciją. Pirmame aukšte prakirsta skylė sieninėje plokštėje turi būti užtaisyta, prieš tai armatūra turi būti nuvalyta nuo rūdžių, padengiama antikorozine danga.
- 14.2. Kadangi pagal konstrukcinį sprendinį, pastato laiptinių aikštelės atremtos trimis kraštais kartu į toje vietoje esančią sieninę plokštę ir šios plokštės jungia skirtingas pastato dalis ir užtikrina bendrą statinio stabilumą, jų šalinimi negalima. Galima būtų pašalinti tik IP8 pav. raudonai užštrichuotą plokštės dalį su sąlyga, kad bus sustiprinta vertikali plokštės dalis užštrichuota žaliai. Kitokie šalinimai šiuo atveju negalimi.
- 14.3. Sieninės plokštės su langu kompiuterinės analizės rezultatai rodo, kad lango didinimas iki grindų nėra galimas, nes sukels plokštėje įtempių koncentracijas, kurioms ji nebuvo projektuota, taip pat plokštė perduos koncentruotą jėgą į apatinę plokštę, o ne tolygiai paskirstytą, kaip yra esamoje situacijoje.
- 14.4. Įėjimo stogeliai yra atskiras konstrukcinis elementas, atremtas ant metalinių kolonų, juos pašalinus, pastato stabilumas nenukentės. Aišku, tokiu atveju turi būti įrengti nauji stogeliai, kad būtų tenkinami kiti esminiai statinio reikalavimai.
- 12.5. Remiantis statinio projektu nustatyta, kad balkonų, o tiksliau lodžijų, perdangos nėra sujungtos su vidaus patalpų perdanga, jos remiasi ant balkonų pertvarų. Taigi balkonų pertvaros yra laikantysis konstrukcinis elementas ir negali būti pašalintos.

Laboratorijos vedėjas

_____ (parašas)

Ekspertizės vadovas ir ekspertas

_____ (parašas)

Ekspertas

_____ (parašas)

Ekspertas

_____ (parašas)



1 priedas. Esamos situacijos foto fiksacija



1P1 pav. Sienų apdailos pleišėjimas laiptinės viduje





1P2 pav. Balkonų plokščių atrémimo zona





1P3 pav. Balkono plokštės šono ir sienos sandūros hidroizoliacija



1P4 pav. Skylė sieninėje plokštėje

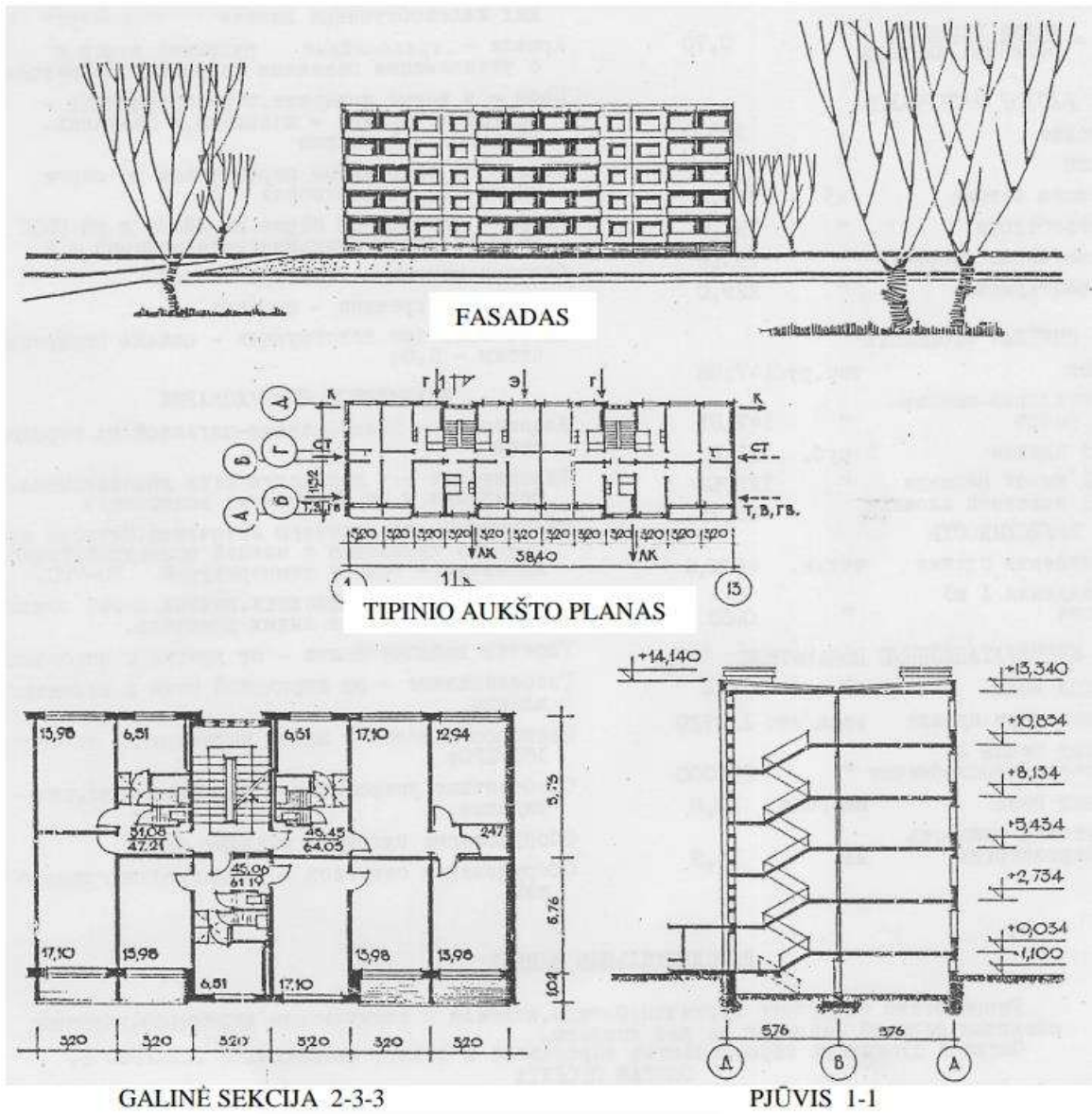

1P5 pav. Pastato brėžiniai





1P6 pav. Laidų aikštelių atrėmimas



1P7 pav. Laiptinės sieninės plokštės



1P8 pav. Raudonai pažymėtos laiptinės sieninės plokštės dalies šalinimo variantas sustiprinus žaliai pažymėtą dalį

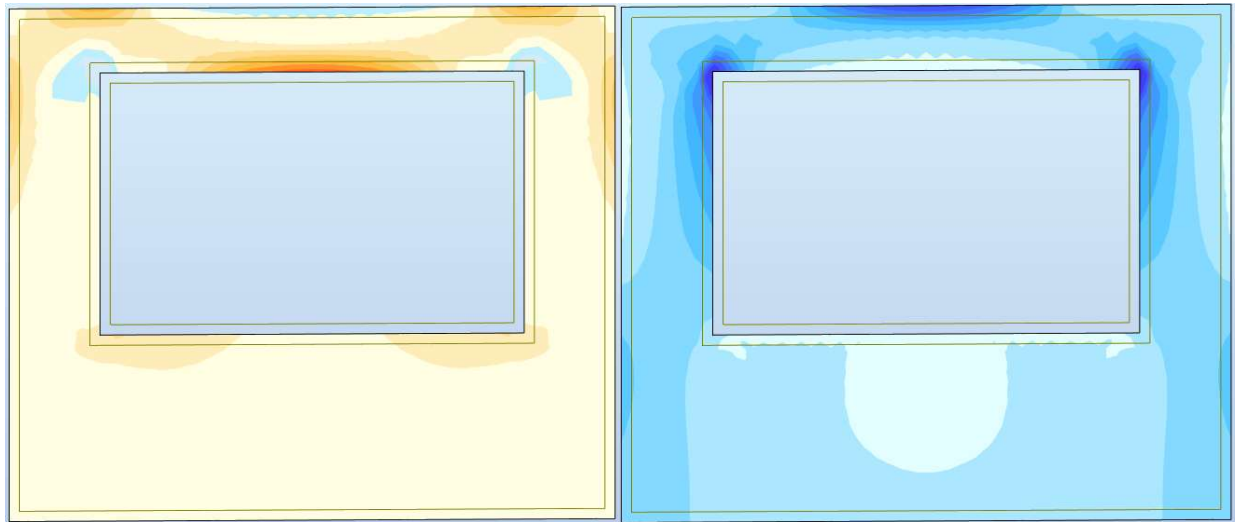

a)

b)

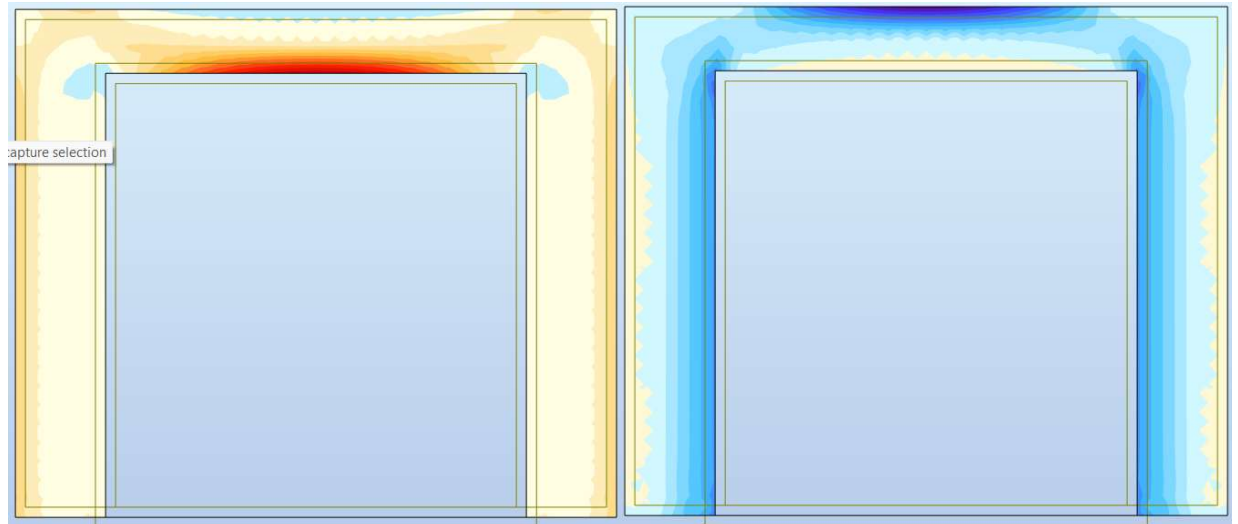

c)

d)

1P9 pav. Pagrindiniai įtempiai sieninėje plokštėje su langu: a) pagrindiniai tempimo įtempiai su esamu langu; b) pagrindiniai gniuždymo įtempiai su esamu langu; c) pagrindiniai tempimo įtempiai su padidintu langu; d) pagrindiniai gniuždymo įtempiai su padidintu langu





1P10 pav. Įėjimo stogeliai

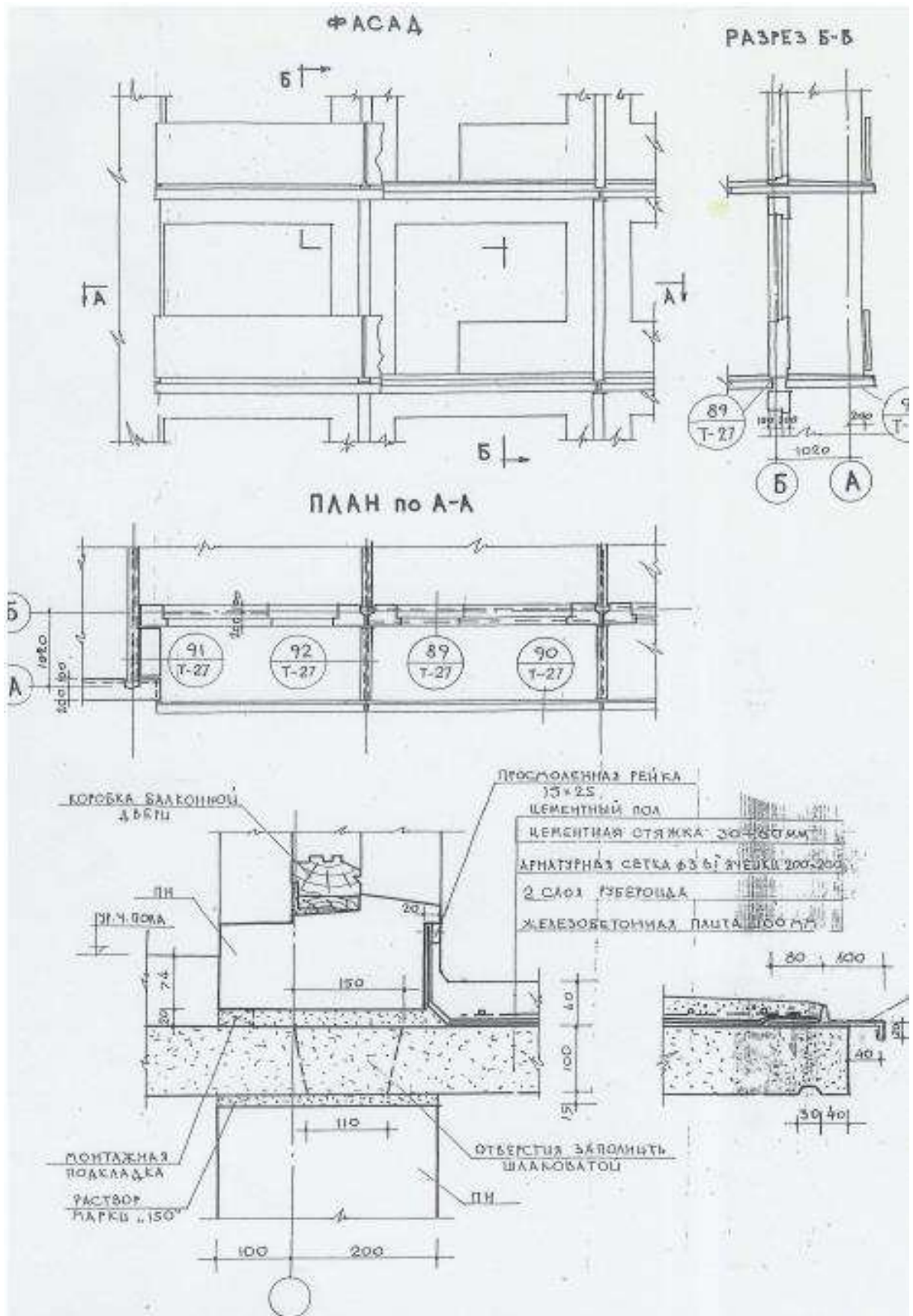

1P11 pav. Projektinės balkonų (lodžijų) jungtys





1P12 pav. Balkonų (lodžių) pertvaros

2 priedas. Mazgų sprendiniai

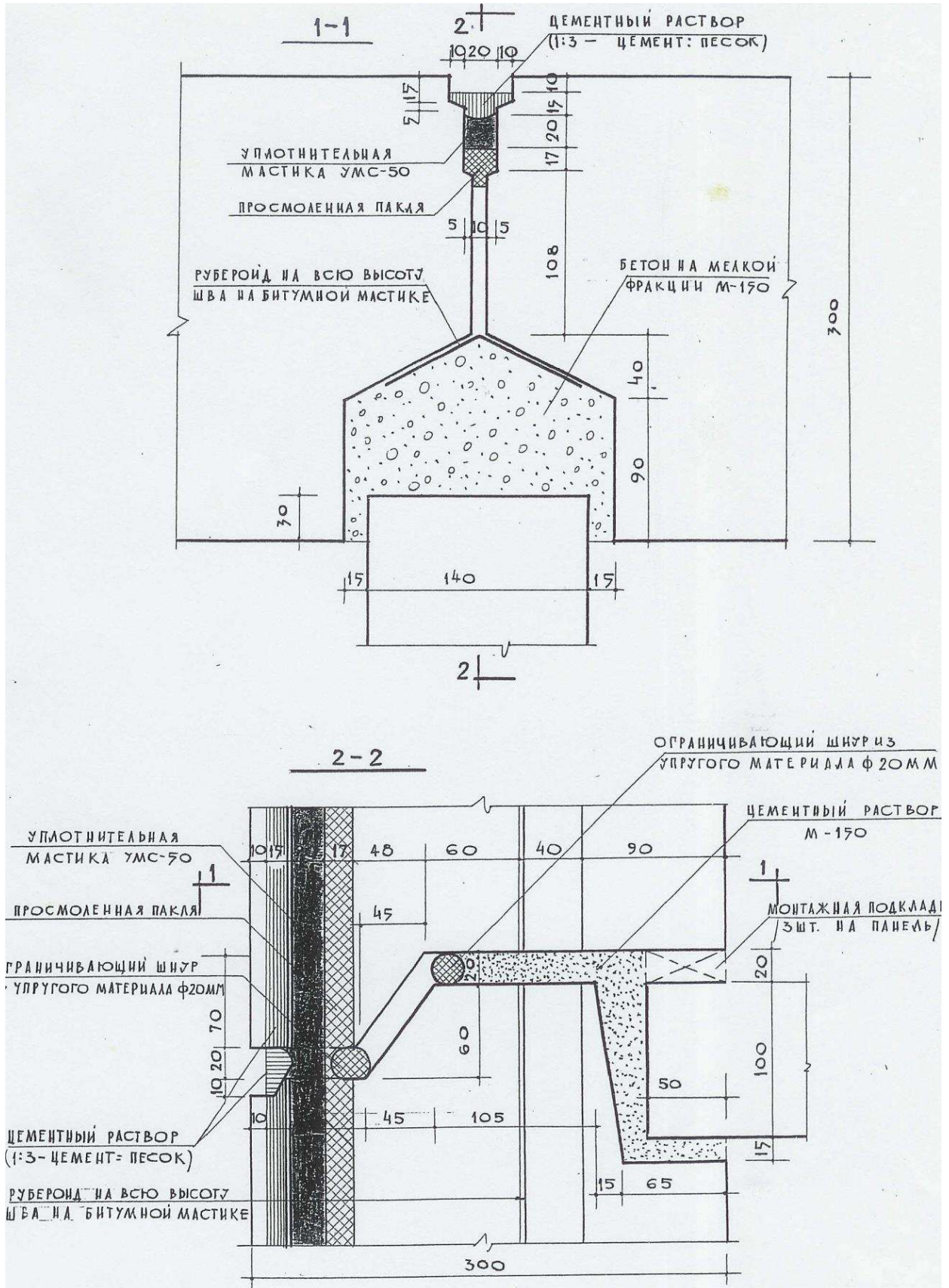

Išorinių sienų vertikali ir horizontali sandūros



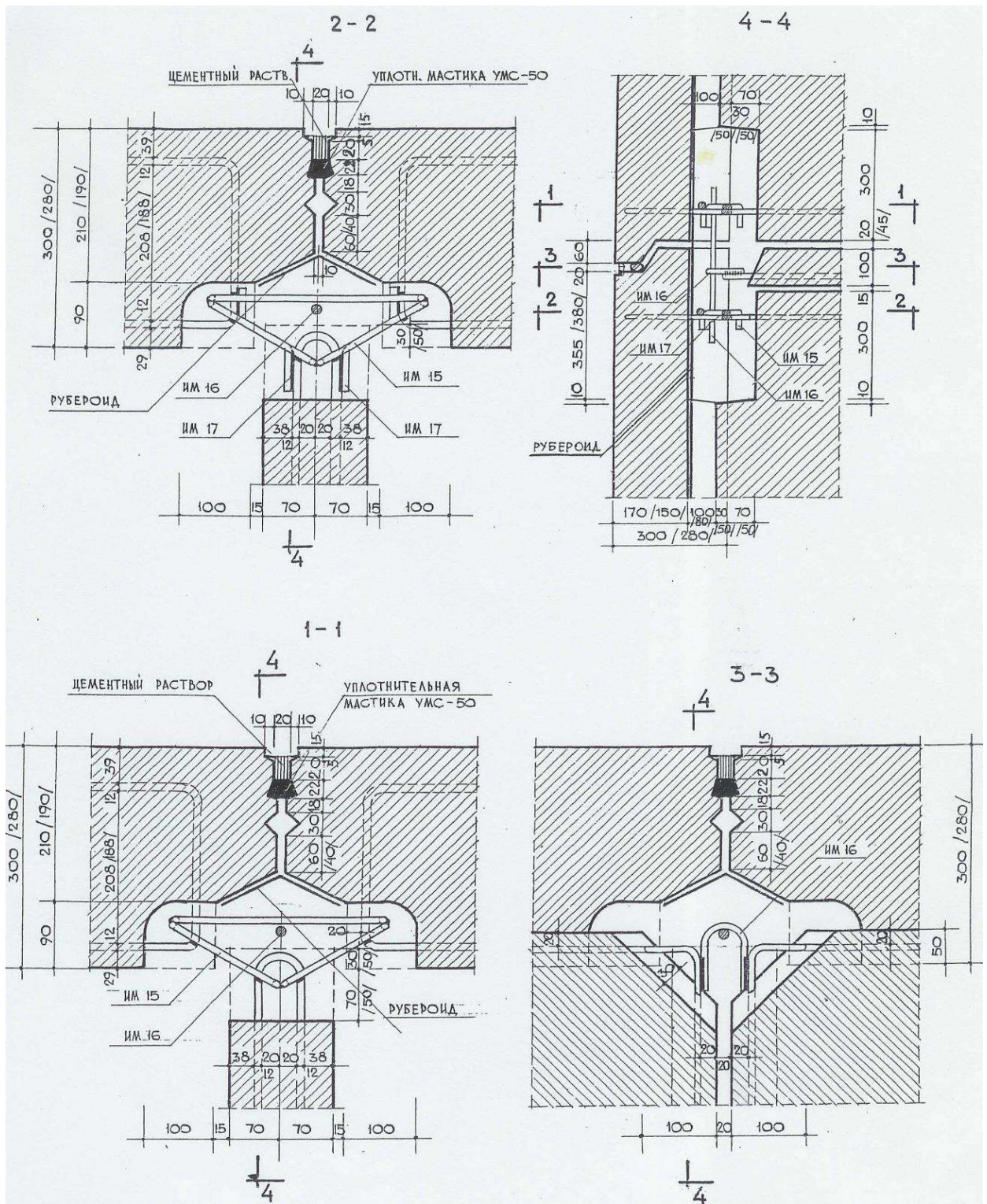

Pagrindinė išorinių ir vidinių sienų jungtis



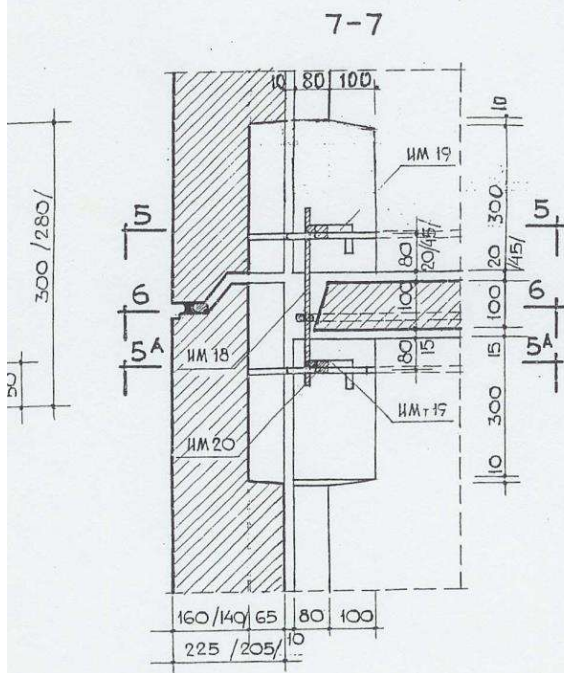
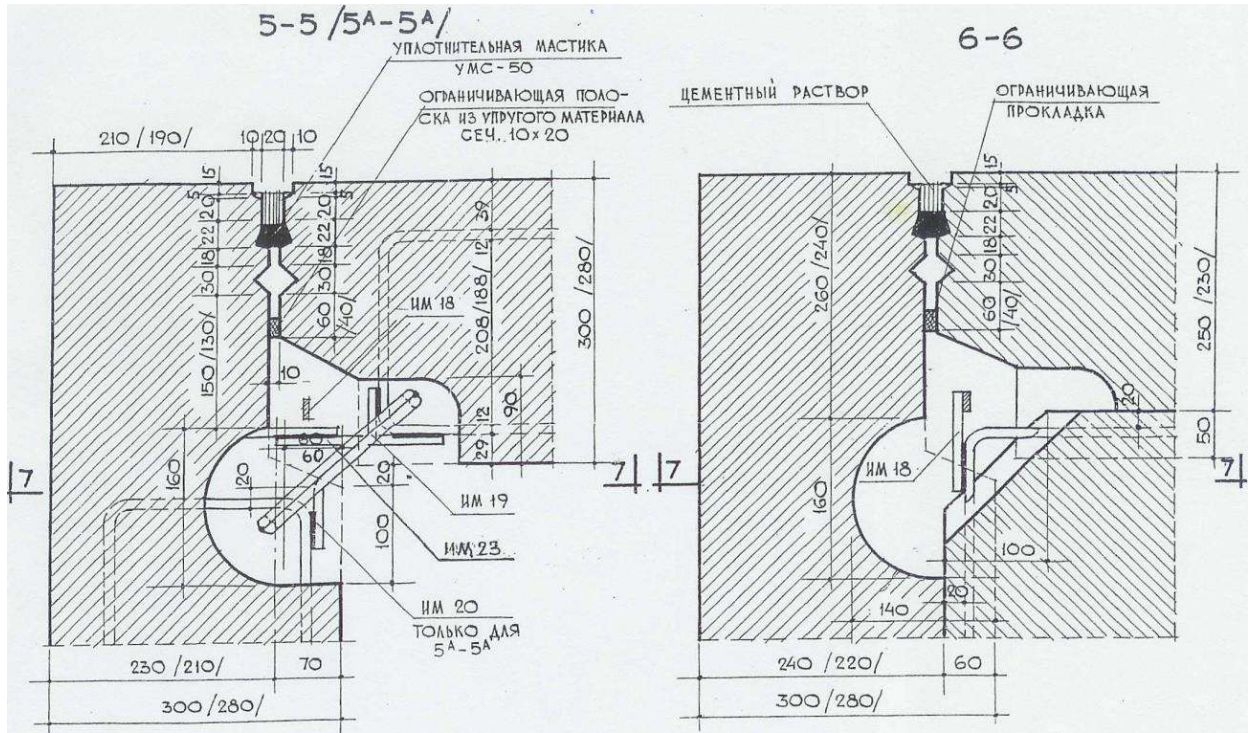

СПЕЦИФИКАЦИЯ МЕТАЛЛА И РАСХОД БЕТОНА НА УЗЕЛ					
№№ УЗЛОВ	МАРКА АНКЕРА	ЭСКИЗ	КОЛИЧ. ШТ.	ВЕС КГ	
				ОДНОГО АНКЕРА	НА УЗЕЛ
1	ИМ 15		2	0,91	1,82
	ИМ 16		1	0,61	0,61
	ИМ 17		2	0,14	0,28
				ИТОГО: 2,71	
1	ОБЪЕМ БЕТОНА М-150 НА ЗАМОНОЛИЧ. М ³			0,0555	
1'	" " " " " "			0,0483	
2	ИМ 18		1	0,73	0,73
	ИМ 19		2	0,57	1,14
	ИМ 20		1	0,17	0,17
	ИМ 23		2	0,16	0,32
2	ОБЪЕМ КЕРАМИТОБЕТОНА М-150 НА ЗАМ. М ³			0,0429	
2'	" " " " " "			0,042	

Kampinė išorinių sienų jungtis



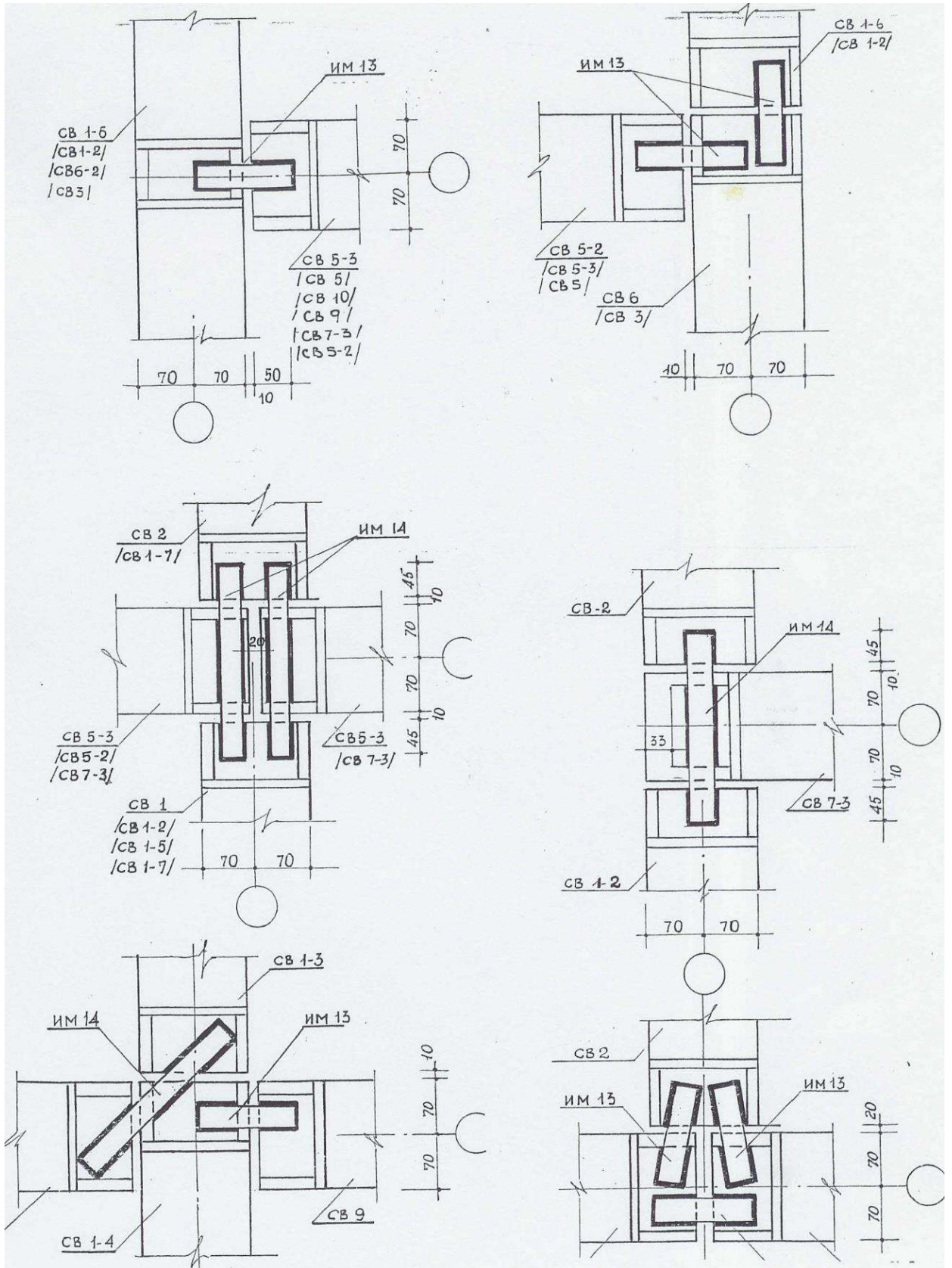

Vidinių sienų jungtys



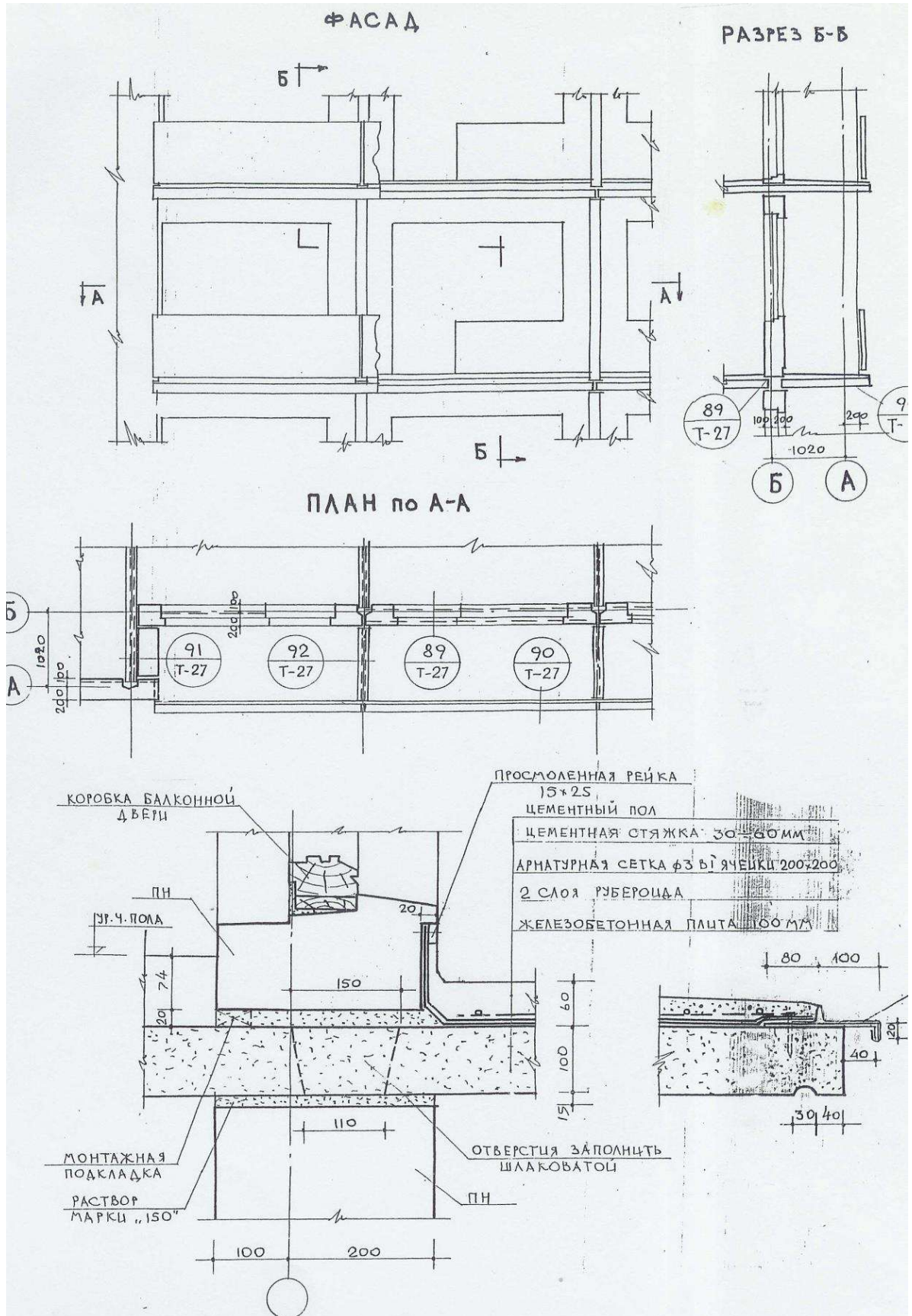

Lodžių jungtys



INŽINERINIŲ GEOLOGINIŲ – GEOTECHNINIŲ TYRIMŲ ATASKAITA

OBJEKTAS: Daugiabutis gyvenamasis namas Tuskulėnų g. 6, Vilniaus m. sav.

TYRIMŲ STADIJA: Projektiniai (II geotechninė kategorija)

UŽSAKOVAS: UAB „PROGRESYVŪS PROJEKTAI“

Atliko

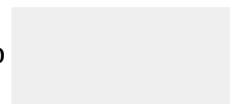

Tyrimo identifikavimo numeris Žemės gelmių registre: 52511-2025

Data: 2025-02-11

TURINYS

1. Įvadas	3
2. Bendrieji duomenys	4
3. Geologinė sandara	4
4. Hidrogeologinės sąlygos	4
5. Gruntų sudėtis ir inžineriniai geologiniai sluoksniai	4
6. Gruntų fizikinės ir mechaninės savybės	4
7. Geologiniai procesai ir reiškiniai	5
8. Statinio pamatų ir statinio pagrindo būklės vertinimas	5
9. Išvados ir rekomendacijos	6
10. Ataskaitos tekstiniai ir grafiniai priedai	7
Priedas Nr. 1. Lietuvos geologijos tarnybos išduotų leidimų tirti žemės gelmes kopijos	7
Priedas Nr. 2. Kalibravimo liudijimas	10
Priedas Nr. 3. Techninė užduotis	11
Priedas Nr. 4. Žemės gelmių geologinių tyrimų registracijos lapas	12
Priedas Nr. 5. Gręžinių koordinačių ir altitudžių žiniaraštis	14
Priedas Nr. 6. Ištirto sklypo padėties vietovėje schema	15
Priedas Nr. 7. Planas su lauko darbų tyrimų vietomis ir inžinerinių geologinių pjūvių linijomis	16
Priedas Nr. 8. Gręžinių stulpeliai ir geotechninio zondavimo kreivės	17
Priedas Nr. 9. Inžinerinis geologinis pjūvis	19
Priedas Nr. 10. Gruntų geotechninių rodiklių suvestinė lentelė	20
Priedas Nr. 11. Laboratorinių tyrimų rezultatai	21

1. ĮVADAS

Tyrimų vieta, adresas: Tuskulėnų g. 6, Vilniaus m. sav.

Tyrimų užsakovas: UAB „Progresyvūs projektai“

Tyrimų vadovas/ė: Jūratė Vaznytė

Tyrimų ploto koordinatės (LKS-94): žr. Priedas Nr. 3

Tyrimų paskirtis ir stadija: projektiniai tyrimai

Statinio paskirtis, pavadinimas: gyvenamasis namas

Statinio kategorija: ypatingas

Geotechninė kategorija: antra

Lauko darbai atlikti: 2025 m. sausio mėnesį

Nukrypimai nuo techninės užduoties: –

Anksčiau atlikti tyrimai: –

Duomenys apie tyrimų darbus:

Darbų rūšis	Metodai	Įranga/metodika	Normatyviniai dokumentai	Atliko
Lauko darbai	Gręžimo ir zondavimo įrangos pozicionavimas ir tyrimo taškų koordinatinių nustatymas	Interpoliuojant topografinį planą	–	MB „Gylių gyliai“ (leidimas tirti žemės gelmes Priedas Nr. 1)
	Gręžinių gręžimas	Gręžimo agregatu, sraigtinio būdu 130 mm skersmens grąžtais	EN ISO 22475-1 LST EN ISO 1997-2:2007	
	Gręžinių aprašymas	–	LST EN ISO 14688-1:2017 LST EN ISO 14688-2:2017	
	Bandymas kūginiu penetrometru (CPT)	Tenzozondas Nr.17 (metrologinė patikra Priedas Nr. 2)	LST EN ISO 22476-1:2012 EN ISO 22475-1 LST EN ISO 1997-2:2007	
Laboratoriniai darbai	Gamtinio tankio nustatymas	–	LST EN ISO 17892-2:2015	UAB „Gruntira“ (leidimas tirti žemės gelmes Priedas Nr. 1)
	Dalelių tankio nustatymas	–	LST EN ISO 17892-3:2016	
	Vandens kiekio nustatymas	–	LST EN ISO 17892-1:2015	
	Granulimetrinės sudėties nustatymas	–	LST EN ISO 17892-4:2017	
	Gruntų identifikavimas; klasifikavimas	–	LST EN ISO 14688-1:2018; Pagal įsakymą dėl IGGT gruntų klasifikacijos Nr.1-175	
Ataskaitos ruošimas	Gręžinių kolonėlių sudarymas, CPT duomenų interpretacija	Programinė įranga GEO5 Stratigraphy	–	(leidimas tirti žemės gelmes Priedas Nr. 1)

2. BENDRIEJI DUOMENYS

Tyrimų sklypas yra santykinai lygus. Tyrimų reljefas kinta nuo 105,45 m iki 106,36 m.

Sklypo technogeninė situacija (iškasos, sampylos, esami statiniai):

- Sklypo reljefas dalinai performuotas, iki 2,8-3,3 m gylio sutikti piltiniai gruntai.

3. GEOLOGINĖ SANDARA

Geomorfologiniu požiūriu teritorija priklauso Paskutiniojo apledėjimo fluvio-glacialinių lygumų srities Šiaurvyčių lygumos rajono Vilnios lygumos parajonio Neries vidurupio slėnio terasuotos atkarpos mikrorajonui.

Sluoksnių geologinis amžius, genezė, sudėtis:

- Technogeniniai (tIV) gruntai sutikti abiejuose gręžiniuose po dirvožemiu. Tai - piltinis gruntas, kurį sudaro molingas ir vidutinio rupumo smėlis su statybinio laužo priemaiša. Šių gruntų padas pasiektas 2,8-3,3 m gylyje.
- Aliuviniai (aIIInm) gruntai taip pat slūgso abiejuose gręžiniuose, po piltiniais gruntais. Šiuos gruntuos sudaro vidutinio rupumo smėlis, žvyringas smėlis. Šių gruntų padas gręžiniais pasiektas nebuvo.

Inžinerinių geologinių sluoksnių geometrija:

- Žr. [V. skyrių „Gruntų sudėtis ir inžineriniai geologiniai sluoksniai“](#).

4. HIDROGEOLOGINĖS SĄLYGOS

Aptikti vandeningieji sluoksniai, nustatyti požeminio vandens tipai, vandeningųjų sluoksnių slūgsojimo sąlygos:

- Sklype tyrimų metu *gruntinis* vandeningas horizontas pasiektas nebuvo.

5. GRUNTŲ SUDĖTIS IR INŽINERINIAI GEOLOGINIAI SLUOKSNIAI

Žinios apie išskirtus gruntų inžinerinius geologinius sluoksnius, jų geometrinius parametrus, juos sudarančių gruntų sudėtį ir fizinę būklę nusakančius rodiklius, vandeningumą, savybių kitimo pobūdį:

Nr. IGS	Inžinerinio geologinio sluoksnio pavadinimas	Sluoksnio storis (m)	Pastaba
1	piltinis vidutinio rupumo smėlis/molingas smėlis, rudas, mažai drėgnas, su žvirgždo (vietomis ir gargždo) priemaiša, su statybinio laužo priemaiša, Gr.2 su molio lėšiais	2,5–3,0	Slūgso abiejuose gręžiniuose
2	vidutinio rupumo smėlis, gelsvai rudas, mažai drėgnas, su žvirgždo priemaiša, tankus	1,2–1,7	Slūgso abiejuose gręžiniuose
3	žvyringas smėlis, gelsvai rudas, mažai drėgnas, labai tankus	0,7–2,1	Slūgso abiejuose gręžiniuose. Sluoksnio padas nepasiektas

6. GRUNTŲ FIZIKINĖS IR MECHANINĖS SAVYBĖS

Gruntų geotechninių rodiklių reikšmės pateiktos gruntų geotechninių rodiklių suvestinėje lentelėje ([Priedas Nr. 11](#)). Tyrimų metu gauti ir ataskaitoje pateikti gruntų fizikiniai – mechaniniai parametrai taikytini su sąlyga, kad gruntai bus apsaugoti nuo gamtinės sąrangos suardymo, išdžiūvimo, išmirkimo bei peršalimo.

7. GEOLOGINIAI PROCESAI IR REIŠKINIAI

Dabartiniai geologiniai procesai ir reiškiniai:

- Šiuolaikinių fizinių ir geologinių procesų, kurie galėtų turėti neigiamos įtakos įrengiant ir eksploatuojant statinius, nenustatyta.

8. STATINIO PAMATŲ IR STATINIO PAGRINDO BŪKLĖS VERTINIMAS

Tyrimų teritorijoje stovinčio namo sienose įtrūkimų nepastebėta. Pastatas su rūsiu, dalis rūsių yra virš žemės paviršiaus. Pamatų juostinis-blokinių, atkastas nebuvo. Vizualiai įvertinus matomą pamato dalį - būklė gera, įtrūkimų ar deformacijų pastebėta nebuvo, pamatas išorinių veiksnių nepaveiktas.

9. IŠVADOS IR REKOMENDACIJOS

1. Tiriama sklypo inžinerinės geologinės sąlygos palankios.
2. Gruntinio vandens horizonto lygis tirtoje teritorijoje pasiektas nebuvo.
3. Stiprūs gruntai yra IGS-2,3.
4. Tyrimai atlikti pagal užsakovo pateiktą techninę užduotį, tačiau atkreipiamas dėmesys, kad IGS-3 CPT tyrimas buvo sustabdytas, nes buvo sutikti labai tankūs gruntai ir pasiekta maksimali zondavimo techninės riba.

10. ATASKAITOS TEKSTINIAI IR GRAFINIAI PRIEDAI

Priedas Nr. 1. Lietuvos geologijos tarnybos išduotų leidimų tirti žemės gelmes kopijos

Dokumentą elektroniniu
parašu pasirašė

Data: 2021-05-27 11:59:25



LIETUVOS GEOLOGIJOS TARNYBA PRIE APLINKOS MINISTERIJOS

LEIDIMAS TIRTI ŽEMĖS GELMES

2021-05-27 Nr. 2026136
Vilnius

leidžiama atlikti:

inžinerinį geologinį (geotechninį) tyrimą.

inžinerinį geologinį kartografavimą.

Direktorius
(pareigų pavadinimas)

A.V.

(parašas)

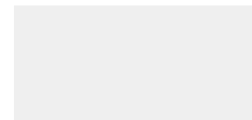



LIETUVOS GEOLOGIJOS TARNYBA PRIE APLINKOS MINISTERIJOS

LEIDIMAS TIRTI ŽEMĖS GELMES

2024-11-21 Nr. 4412818

Vilnius

MB „Gylių gyliai“

(kodas 306993519, adresas Rokiškis, J. Gruodžio g. 15, LT-42129,
juridinio asmens duomenys kaupiami ir saugomi Juridinių asmenų registre)

leidžiama atlikti:

inžinerinį geologinį (geotechninį) tyrimą,
nemetaliųjų naudingųjų iškasenų paiešką ir žvalgybą.

Direktorius
(pareigų pavadinimas) A.V.

(parašas)

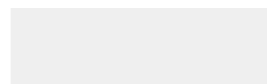



LIETUVOS GEOLOGIJOS TARNYBA PRIE APLINKOS MINISTERIJOS

LEIDIMAS TIRTI ŽEMĖS GELMES

2024-07-16 Nr. 4300400

Vilnius

UAB Gruntira

(kodas 306711927, adresas Palanga, Žiogupio g. 37D, LT-00177, duomenys kaupiami ir saugomi Juridinių asmenų registre)

leidžiama atlikti:

nemetalinių naudingųjų iškasenų paiešką ir žvalgybą, vertingųjų mineralų paiešką ir žvalgybą, inžinerinį geologinį (geotechninį) tyrimą.

Direktorius

A. V.

(parašas)

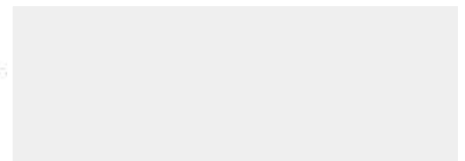

Priedas Nr. 2. Kalibravimo liudijimas

Kalibravimo liudijimas

Savininkas

Vyšnių g.17, Uljanavos k., Rokiškio r.

Zondo numeris

125

Data

2024-06-03

Kalibravimo vieta

Metalo g. 19A, Vilnius

Kanalas	Kūgio pasipriešinimas $q_c = F_c / S_c$			Kanalas	Šoninė trintis $f_s = F_s / A_s$			Kanalas	Kampas
Matavimo ribos	0-100 kN			Matavimo ribos	0-15 kN			Matavimo ribos	-25 - +25°
S_c	10 cm ²			S_s	150 cm ²				
F_c apkrova (kN)	q_c atitikmuo (MPa)	Rodmuo (MPa)		F_s apkrova (kN)	f_s atitikmuo (MPa)	Rodmuo (MPa)		Kampas	Rodmuo
0		0	0.01	0.0	0.0	0.002		-25	-25.3
10		10	10.02	1.5	0.1	0.103		-20	-20.2
20		20	20.01	3.0	0.2	0.202		-15	-15.1
30		30	29.99	4.5	0.3	0.301		-10	-10.0
40		40	40.02	6.0	0.4	0.401		-5	-5.0
50		50	50.01	7.5	0.5	0.500		0	0.0
60		60	60.02	9.0	0.6	0.598		5	4.9
70		70	69.99	10.5	0.7	0.697		10	9.9
80		80	79.98	12.0	0.8	0.798		15	14.8
90		90	89.99	13.5	0.9	0.899		20	19.9
100		100	99.99	15.0	1.0	1.002		25	25.0

Aplinkos temperatūra kalibracijos metu – 22.5 °C, drėgmė – 25 %.

Kalibraciją atliko:



Priedas Nr. 3. Techninė užduotis

UAB „Progresyvūs projektai“
Dokumento sudarytojo pavadinimas

(fizinio asmens vardas ir pavardė ar juridinio asmens pavadinimas)

TECHNINĖ UŽDUOTIS

2025-01-13

Dokumento data Dokumento registracijos numeris

IGG tyrimų stadija (pabraukti): žvalgybiniai, projektiniai, papildomi, kontroliniai.

Tyrimų objekto pavadinimas: *Daugiabutis gyvenamasis namas*

Tyrimų objekto adresas (savivaldybė, seniūnija, gyvenvietė, gatvė, statinio numeris):

Tuskulėnų g. 6, Vilniaus m. sav.

Užsakovo duomenys (pavadinimas (v. pavardė), adresas, telefono ryšio Nr., el. pašto adresas):

UAB „Progresyvūs projektai“

Projektuotojo duomenys (pavadinimas (v. pavardė), adresas, telefono ryšio Nr., el. pašto adresas)

UAB „Progresyvūs projektai“; info@pprojektai.lt;

Statybos rūšis (pabraukti): nauja statyba, rekonstrukcija, kapitalinis remontas, kita

Statinio paskirtis: *gyvenamoji*

Statinio kategorija (pabraukti): ypatingasis, neypatingasis, nesudėtingasis

Nekilnojamųjų kultūros vertybių registro kodas (jei yra):

Geotechninė kategorija (projektiniuose tyrimuose) (pabraukti): pirma, antra, trečia

Duomenys apie statinio parametrus (ilgis, plotis, aukštis, gylis, plotas):

Perduodamos į pagrindą apkrovos ir jų intensyvumas:

Tyrimų ploto ribų koordinatės:

Numeris	X	Y
1.	6063060	583553
2.	6063031	583516
3.	6063013	583530
4.	6063043	583568

Papildomai nustatomi geotechniniai parametrai ir kiti reikalavimai: –

Sąrašas normatyvinių dokumentų, kuriais vadovaujantis atliekami tyrimai: –

1. STR 01.04.02:2011 „Inžineriniai geologiniai ir geotechniniai tyrimai“.
2. LST EN 1997-1:2004 ir LST EN 1997-2:2007.
3. LST EN ISO 14688-1 Geotechniniai tyrimai ir bandymai. Gruntų atpažintis ir klasifikavimas. 1 dalis. Atpažintis ir aprašymas.
4. LST EN ISO 14688-2 Geotechniniai tyrimai ir bandymai. Gruntų atpažintis ir klasifikavimas. 2 dalis. Klasifikavimo principai.

Anksčiau sklype atlikti geologiniai tyrimai: –

UžsakovasUAB „Progresyvūs projektai“, 2025-
vardas, pavardė,

Projekto vadovas (..... 2025-01-13.....
vardas, pavardė, parašas, d.....

Tyrimų vadovas (užduotį gavau 2025-01-13.....
vardas, pavardė, parašas, data

Priedas Nr. 4. Žemės gelmių geologinių tyrimų registracijos lapas

ŽEMĖS GELMIŲ GEOLOGINIŲ TYRIMŲ REGISTRACIJOS LAPAS

Tyrimo identifikavimo numeris Žemės gelmių registre

52511-2025

1. Tyrimo užsakovas UAB "PROGRESYVŪS PROJEKTAI", reg.kodas 300045183, Klaipėdos apskr., Klaipėdos m. sav., Klaipėdos m., J. Zauerveino g. 5 - 6

(juridinio asmens pavadinimas, teisinė forma, kodas, buveinės adresas; arba fizinio asmens vardas, pavardė, asmens kodas, gyvenamosios vietos adresas; arba juridinių ir (ar) fizinių asmenų grupės, veikiančios pagal jungtinės veiklos sutartį, šalių vardai, pavardės, pavadinimai, juridinių asmenų teisinės formos, kodai, jungtinės veiklos sutarties sudarymo data ir numeris)

2. Tyrimo vykdytojas [redacted] 1991-06-18, Vilniaus apskr., Vilniaus m. sav., Vilniaus m., Siesikų g. 14 - 140

(juridinio asmens pavadinimas, teisinė forma, kodas, buveinės adresas; arba fizinio asmens vardas, pavardė, asmens kodas, gyvenamosios vietos adresas; arba juridinių ir (ar) fizinių asmenų grupės, veikiančios pagal jungtinės veiklos sutartį, šalių vardai, pavardės, pavadinimai, juridinių asmenų teisinės formos, kodai, jungtinės veiklos sutarties sudarymo data ir numeris)

3. Leidimo tirti žemės gelmes Nr. 2026136, išdavimo data 2021-05-27

4. Tyrimo būdas: Tiesioginis

5. Tyrimo rūšis: Inžinerinis geologinis ir geotechninis tyrimas, II-a geotechninė kategorija

6. Tyrimų tikslas ir (ar) etapas Daugiabutis gyvenamasis namas Tuskulėnų g. 6, Vilniaus m. II geotechninės kategorijos projektiniai inžineriniai geologiniai ir geotechniniai tyrimai.

7. Duomenys apie tyrimo objektą

Tyrimo objekto tipas	statiniai: gyvenamieji pastatai
Tyrimo objekto pavadinimas	Daugiabutis gyvenamasis namas Tuskulėnų g. 6, Vilniaus m.
Tyrimo objekto adresas	Vilniaus apskr., Vilniaus m. sav., Vilniaus m., Tuskulėnų g. 6
Tyrimo ploto ribos arba tyrimų vietos koordinatės (1994 metų Lietuvos koordinatinių sistemoje)	Elementas Nr.1: Nr.1 6063060 583553; Nr.2 6063031 583516; Nr.3 6063013 583530; Nr.4 6063043 583568;

8. Tyrimo pradžios data 2025-01-13, tyrimo pabaigos data 2027-01-13

9. Tyrimo dokumento (-ų) (ataskaitos(-ų)) pavadinimas (-ai)

Pateikimo data

Daugiabutis gyvenamasis namas Tuskulėnų g. 6, Vilniaus m. II geotechninės kategorijos projektinių inžinerinių geologinių ir geotechninių tyrimų ataskaita.	2027-01-13
--	------------

10. Pridedami dokumentai: Tuskulėnų g. 6, Vilniaus m. sav.

(darbų programa, techninė užduotis, projektas)

Užpildė:

Pareigų pavadinimas	
Vardas, Pavardė	[redacted]
Data	2025-01-14
Telefono numeris	[redacted]
El. paštas	info@druza.lt

Tyrimo identifikavimo numeris Žemės gelmių registre

52511-2025

Paraiškos registracijos Nr.

ŽGT-2025-195

Paraiškos pateikimo data

2025-01-14

Tyrimo įregistravimo Žemės gelmių registre data

2025-01-30

Žemės gelmių registro tvarkytojo pastabos:

Dokumentą atspausdino

2025-01-30, 12:41:51

Priedas Nr. 5. Gręžinių koordinačių ir altitudžių žiniaraštis

Pavadinimas	Koordinatė (LKS-94)		Altitudė (LAS 07)
	x	y	z
Gr.CPT-1	6063022	583533	106,01
Gr.CPT-2	6063054	583550	106,06

Priedas Nr. 6. Ištirto sklypo padėties vietovėje schema

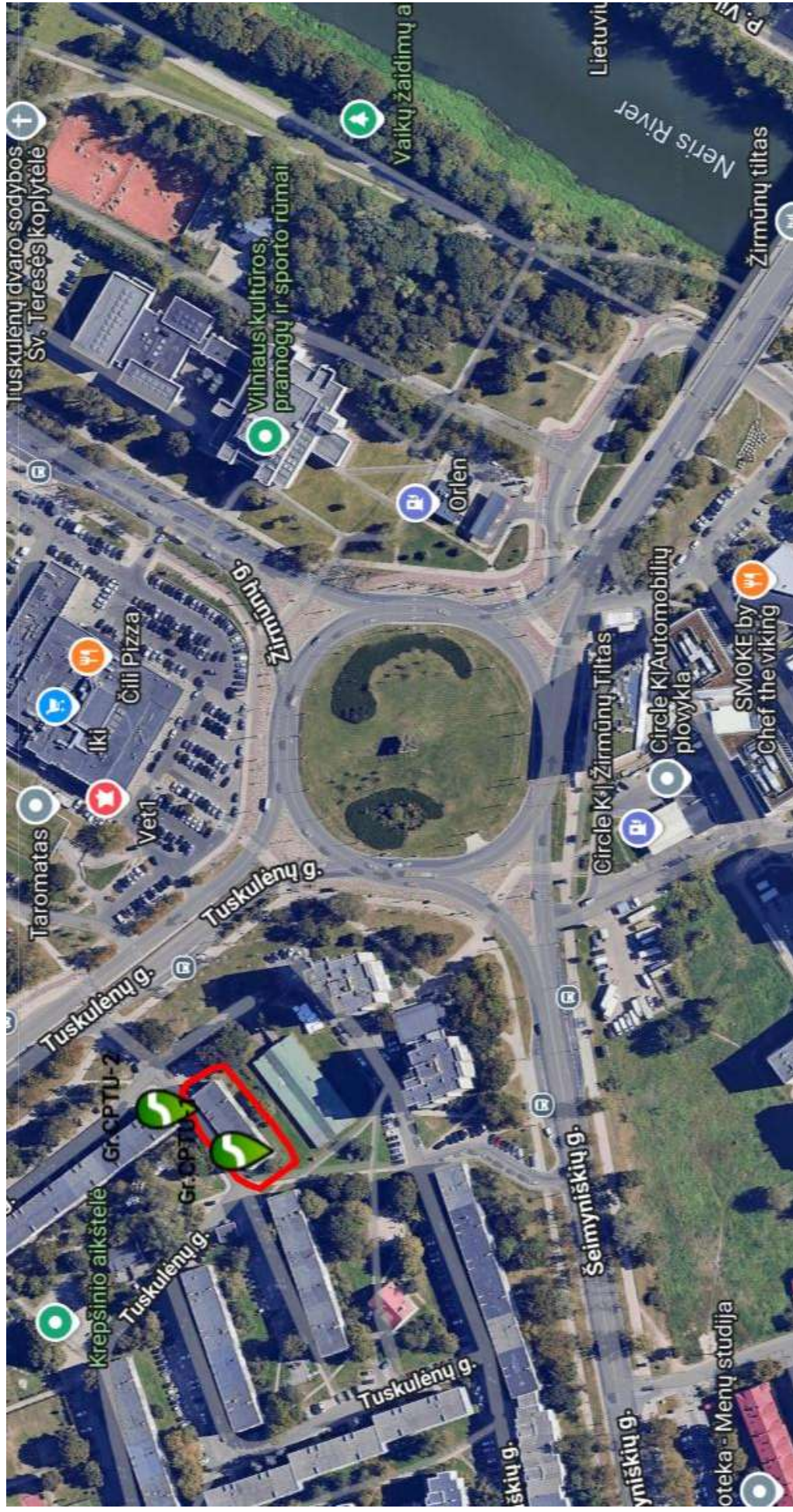

Priedas Nr. 7. Planas su lauko darbų tyrimų vietomis ir inžinerinių geologinių pjūvių linijomis

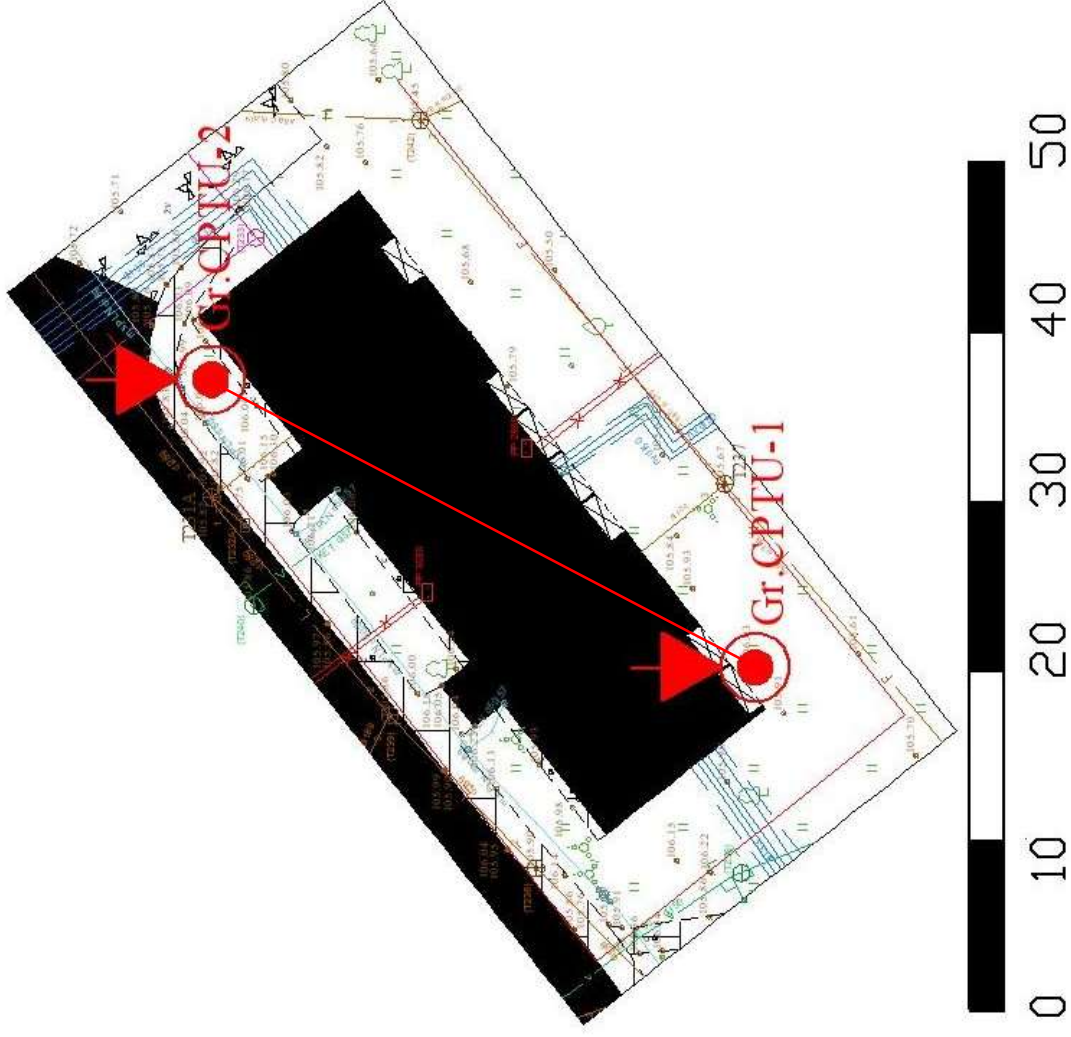

Priedas Nr. 8. Gręžinių stulpeliai ir geotechninio zondavimo kreivės

Gręžinio kolonėlė su statinio zondavimo grafikai											
Gręžinio numeris:		X(LKS-94): 6063022		Y(LKS-94): 5835333 m		Altitudė (LAS-07): 106.01 m		Data: 15/01/2025		Mastelis M 1 : 100	
Gr.CPTU-1		Gręžinio gylis: 10.00 m									
IGS Nr.	Geologinis indeksas	LST 14688-1	LST 14688-2	Sluoksnio padas, m	Sluoksnio storis, m	Gylis, m	Litologija	Mėginys; Vandens lygis	Sluoksnio aprašas	qc (MPa)	fs (kPa)
1	pdlv	Mg		0.00 - 0.30	0.30	0.00 - 0.50			dirvožemis piltnis vidutinio rupumo smėlis, rudas, mažai drėgnas, su žvirgždo-gargždo priemaiša, su statybinio laužo priemaiša	5.2	51
2		Sa	Sa	2.80 - 4.00	1.20	3.00 - 4.00		1	vidutinio rupumo smėlis, gelsvai rudas, mažai drėgnas, su žvirgždo priemaiša, tankus	15.9	96
3		allm	grSa	6.00 - 9.00	0.90	6.00 - 7.00			žvyringas smėlis, gelsvai rudas, mažai drėgnas, labai tankus	28.2	206
			grSa	9.00 - 10.00	1.00	9.00 - 10.00		3		37.5	260

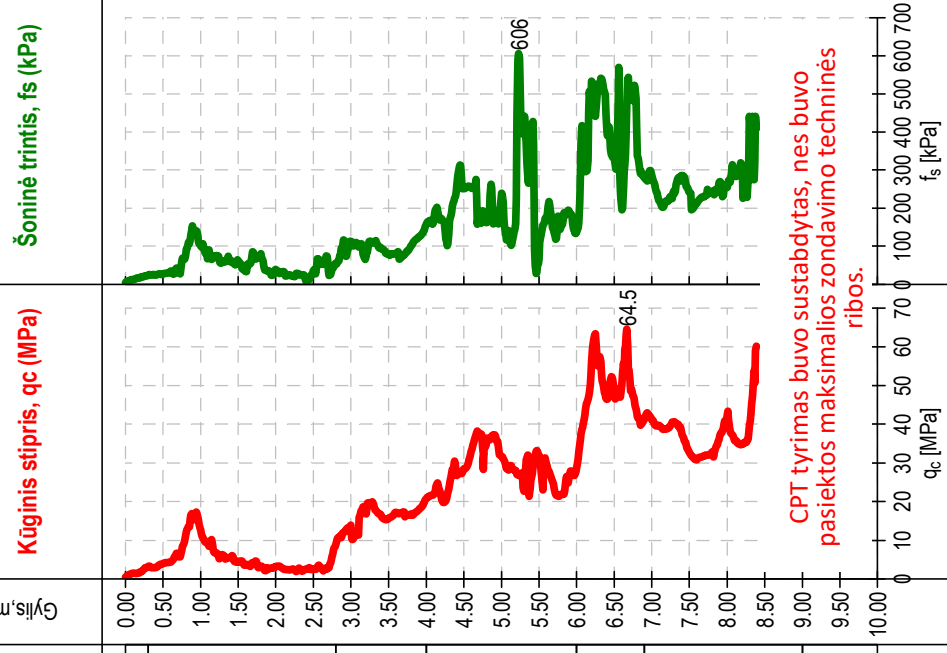

Gręžinio kolonėlė su statinio zondavimo grafikais

Gręžinio numeris: X(LKS-94): 6063054 Y(LKS-94): 583550 m Altitudė (LAS-07): 106.06 m **Data:** 15/01/2025
Gr.CPTU-2 Gręžinio gylis: 10.00 m **Mastelis M 1 : 100**

IGS Nr.	Geologinis indeksas	LST 14688-1	LST 14688-2	Stuoksnio padas, m	Stuoksnio storis, m	Gylis, m	Litologija	Mėginyš; Vandens lygis	Stuoksnio aprašas	qc (MPa)	fs (kPa)	Gylis, m	Kūginis stipris, qc (MPa)	Šoninė trintis, fs (kPa)
1	tIV	Mg		0.00 - 0.30	0.30	0.00 - 0.50	divožemis					0.00 - 1.00		
				3.00		1.00 - 3.00	piltinis molingas smėlis, rudas, mažai drėgnas, su žvirgždo priemaiša, su molio lešiais, su statybinio laužo priemaiša	4.1	42	1.00 - 3.00				
2	allmm	Sa		5.00 - 5.80	0.80	3.50 - 5.00	vidutinio rupumo smėlis, gelsvai rudas, mažai drėgnas, su žvirgždo priemaiša, tankus		17.6	102	3.50 - 5.00			
				6.50 - 8.00	0.70	5.00 - 6.50	žvyringas smėlis, gelsvai rudas, mažai drėgnas, labai tankus	34.5 28.4	253 191	5.00 - 6.50				
3	allmm	grSa		8.00 - 10.00	2.00	6.50 - 10.00			45.1	293	6.50 - 10.00			

CPT tyrimas buvo sustabdytas, nes buvo pasiektos maksimalios zondavimo techninės ribos.

Priedas Nr. 9. Inžinerinis geologinis pjūvis

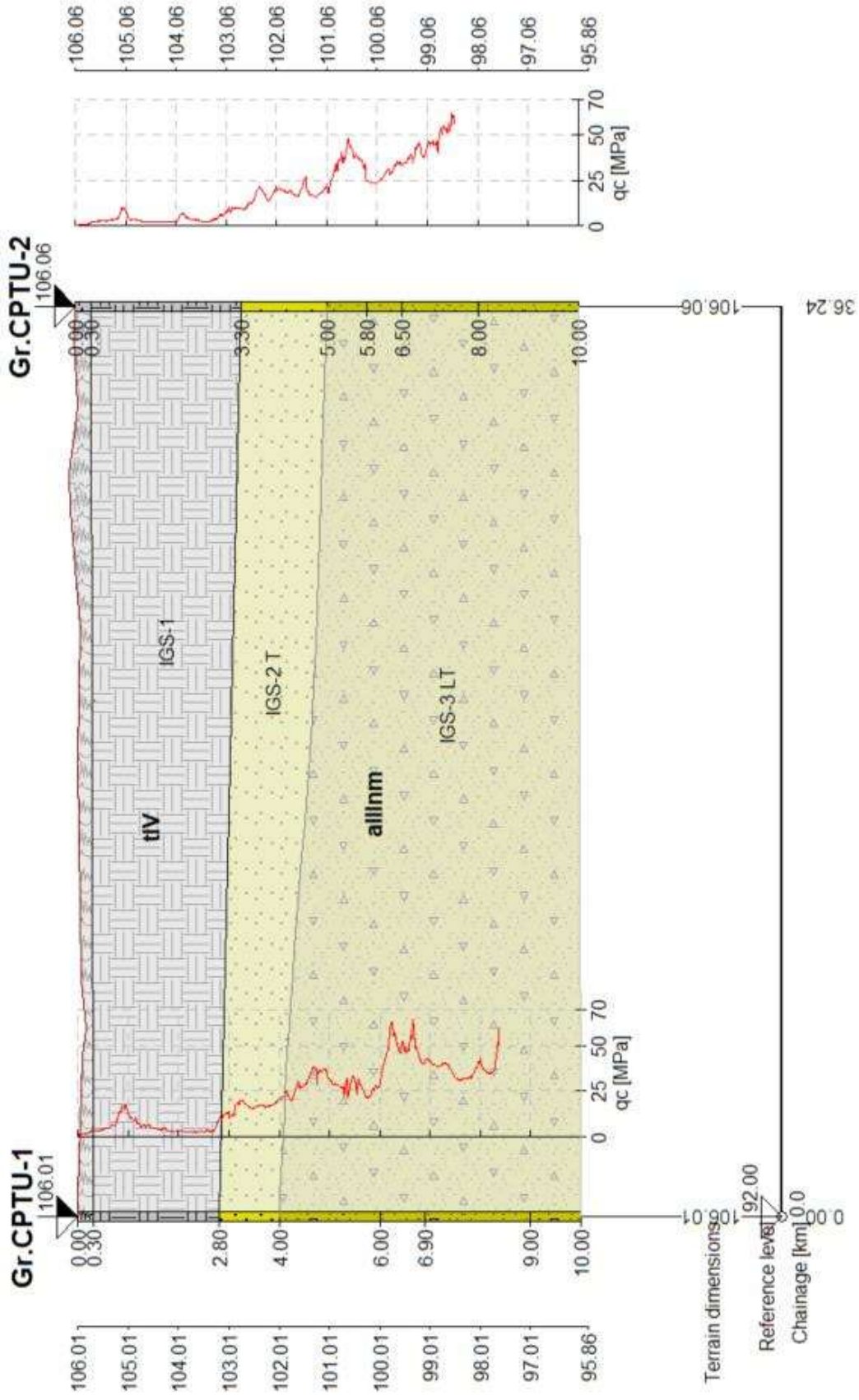

GEOLOGICAL SECTION S 1:200/100

[GEO5 - Stratigraphy (64 bit) | version 5.2022.63.0 | hardware key 11914 / 1 | Jurate Vaznyte | Copyright © 2023 Fine spol. s r.o. All Rights Reserved | www.finesoftware.eu]

Priedas Nr. 10. Gruntų geotechninių rodiklių suvestinė lentelė

Geologinis indeksas	IGS	Stuoksnio pavadinimas (žymuo LST 14688-1,2:2018)	LST 14688-1	Pagal išakymą dėl ICGT gruntu klasifikacijos Nr.1-175	Kąginis stipris q_c , MPa *1	Soninės trinties stipris f_s , MPa *1	Deformacijos modulis, E_0 MPa *1,2	Vidinės trinties kampas, ϕ (laips.) *1,3	Gamtinis tankis ρ Mg/m ³ *4	Grunto dalelių tankis ρ_s Mg/m ³ *4	Gamtinis drėgnis w_n , % *4	Savitasis sunkis γ (kN/m ³) *5
tIV	1	piltinis vidutinio rupumo smėlis/molingas smėlis, rudas, mažai drėgnas, su žvirgždo (vietomis ir gargždo) priemaiša, su statybinio lauko priemaiša, Gr.2 su molio lėšiais	Mg	-	4,6	46,2	4,6	-	-	-	-	-
aIII _{mm}	2	vidutinio rupumo smėlis, gelsvai rudas, mažai drėgnas, su žvirgždo priemaiša, tankus	Sa	Sa	16,9	99,5	58,0	39,57	1,78	2,66	2,2	17,48
aIII _{mm}	3	žvyringas smėlis, gelsvai rudas, mažai drėgnas, labai tankus	grSa	grSa	36,7	260,8	100,7	44,13	1,81	2,67	2,6	17,80

*1) Vertės pateiktos pagal statinio zondavimo bandymų rezultatus; 2) Vertės pateiktos pagal projektinių inžinerinių tyrimų rekomendacijų 6 priedą; 3) Vertės pateiktos pagal projektinių inžinerinių geologinių tyrimų rezultatus; 4) Vertės pateiktos pagal laboratorinių tyrimų rezultatus; 5) $\gamma_k = \rho \times g$ (g – laisvojo kritimo pagreitis) 6) Cu paskaičiuota pagal „Handbook of Geotechnical Investigation and Design Tables“ Burt Look 2007 p. 60, 62 nurodytomis formulėmis ir lentelemis 5.14; 5.15. Cu =qc / Nk.

Priedas Nr. 11. Laboratorinių tyrimų rezultatai



GRUNTIRA

Gruntų laboratoriniai tyrimai

UAB "Gruntira", Žiogupio g. 37D, LT-00177 Palanga.:+370620682372

Duomenys kaupiami ir saugomi Juridinių asmenų registre, kodas

Gruntų laboratorinių tyrimų protokolas Nr 25-0071

Išrašymo data: 2025-02-10
Tyrimų atlikimo data: nuo 2025-01-07 iki 2025-01-10
Užsakovas: Drūza, MB Siesikų g. 14-140, LT-08100 Vilnius
Objektas: Daugiabutis gyvenamasis namas, Tuskulėnų g. 6, Vilniaus m. sav. IGT0619
Tyrimų medžiaga: Gruntas
Gruntų pridavimo data: 2025-01-17 Pridavė: Jūratė Vaznytė
Grunto bandinių kiekis: 3
Tyrimai atlikti pagal:

- * LST EN ISO 14688-1:2018 Geotechniniai tyrinėjimai ir bandymai. Gruntų identifikavimas ir klasifikavimas. 1 dalis. Identifikavimas ir aprašymas (ISO 14688-1:2017)
- * LST EN ISO 14688-2:2018 Geotechniniai tyrinėjimai ir bandymai. Gruntų identifikavimas ir klasifikavimas. 2 dalis. Klasifikavimo principai (ISO 14688-2:2018) ir "IGGT gruntų klasifikacija" 2019
- * Inžinerinių geologinių ir geotechninių tyrimų gruntų klasifikaciją (LGT 2019-06-13 Nr.1-175)
- * LST 1331:2022 Gruntai, skirti keliams ir jų statiniams. Klasifikacija
- * LST EN ISO 17892-1:2015 Geotechniniai tyrinėjimai ir bandymai. Laboratoriniai grunto bandymai. 1 dalis. Vandens kiekio nustatymas (ISO 17892-1:2014)
- * LST EN ISO 17892-2:2015 Geotechniniai tyrinėjimai ir bandymai. Laboratoriniai grunto bandymai. 2 dalis. Tūrinio tankio nustatymas (ISO 17892-2:2014)
- * LST EN ISO 17892-3:2016 Geotechniniai tyrinėjimai ir bandymai. Laboratoriniai grunto bandymai. 3 dalis. Dalelių tankio nustatymas (ISO 17892-3:2015)
- * LST EN ISO 17892-4:2017 Geotechniniai tyrinėjimai ir bandymai. Laboratoriniai grunto bandymai. 4 dalis. Granulimetrinės sudėties nustatymas (ISO 17892-4:2016)

- * LST EN ISO/TS 17892-10:2019 Tiesioginio kirpimo bandymas
- * LST EN ISO 17892-5:2017 Pakopomis apkraunamo grunto bandymas odometru
- * LST EN ISO 17892-7:2018 Smulkaus grunto vienaašio gniuždymo bandymas

Protokolo priedai: 1. Laboratorinių tyrimų rezultatai - 1 lapas
2. Granulimetrinės sudėties kreivės - 1 lapas

Parengė:

Pastabos:

1. Rezultatai susiję tik su tirtais ėminiais
2. Negavus laboratorijos leidimo galima dauginti tik visą protokolą su priedais
3. Rezultatai taikytini tokiems ėminiams, kokie buvo gauti iš užsakovo

Granulometrinės sudėties pasiskirstymo kreivės
(LST EN ISO 17892-4:2017)

Užsakymo Reg. Nr.	Nr 25-0071
	Daugiabutis gyvenamasis namas, Tuskulėnų g. 6, Vilniaus m. sav. IGT0619

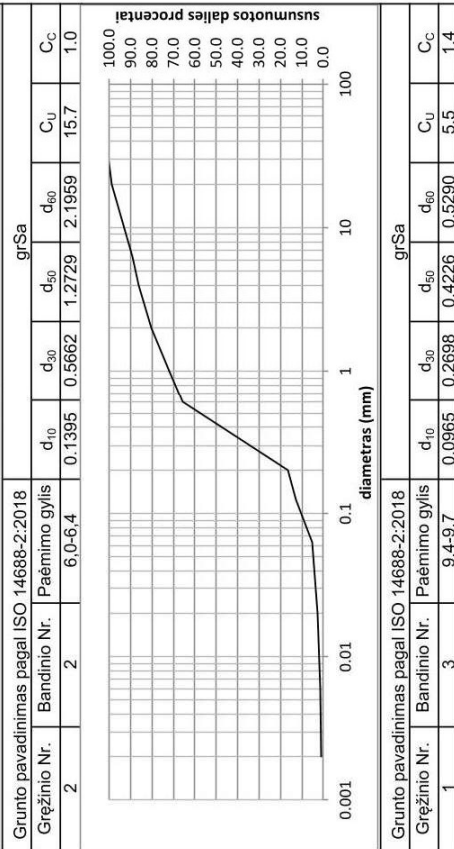
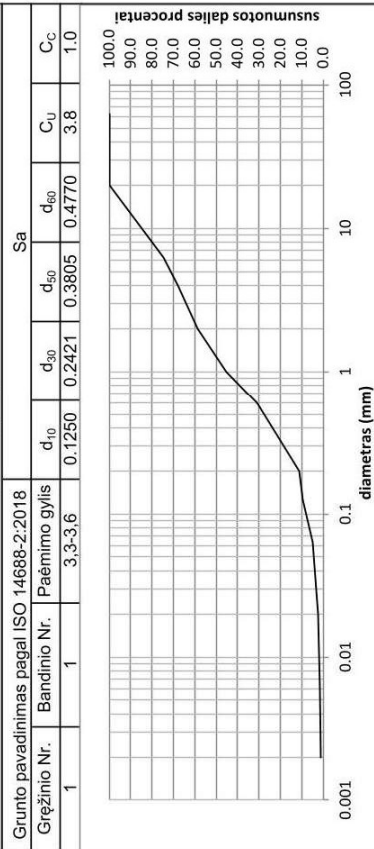
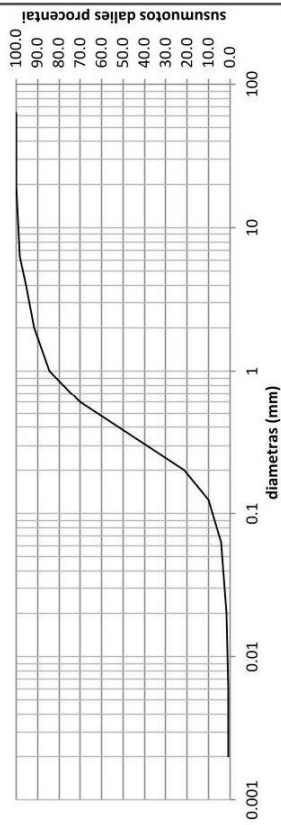

*Vilniaus miesto savivaldybės administracija
Leidimą išdavusio subjekto pavadinimas*

LEIDIMAS

_____ m. _____ d. Nr. _____.

ŠIUO DOKUMENTU SUTEIKIAMA TEISĖ:

Atnaujinti (modernizuoti) pastatą (-us):

Statybos rūšis Statinio kapitalinis remontas

Statinio paskirtis Daugiabučių

Esamas pastatas pagal patalpų paskirties grupes Monofunkcinis

Būsimas pastatas pagal patalpų paskirties grupes Monofunkcinis

Pastato paskirties grupė Daugiabučių

Pavadinimas Daugiabutis gyvenamasis namas Būsimas pavadinimas Nėra

Kategorija Ypatingasis

Žemės sklypo (-ų) kad. Nr. Nesuformuotas žemės sklypas (valstybinė žemė)

Unikalus Nr. 1096-8016-2010

Žemės sklypo (-ų) unikalus Nr. Nėra

Valstybinės žemės sklypas Taip

Adresas (-ai) (jei suteiktas) Vilnius, Tuskulėnų g. 6

Saugoma teritorija Ne

Kultūros paveldo objekto teritorija Ne

Kultūros paveldo vietovė Taip, Vilniaus senamiestis (16073)

Kultūros paveldo statinys Ne

Kultūros paveldo objekto apsaugos zona Ne

Kultūros paveldo vietovės apsaugos zona Ne

DUOMENYS APIE STATINIO PROJEKTĄ

Pavadinimas Daugiabučių paskirties (daugiabučių paskirties grupė) pastato Vilniaus m., Tuskulėnų g. 6, atnaujinimo (modernizavimo) projektas

Numeris 24.02.103 Parengimo metai 2025

Statinio projektas parengtas taikant statinio informacinio modeliavimo (angl. *Building Information Modelling, toliau – BIM*) priemones Ne

Statytojas (užsakovas) yra perkančioji organizacija ar perkantysis subjektas (kaip apibrėžiami Viešųjų pirkimų įstatyme ir Pirkimų, atliekamų vandentvarkos, energetikos, transporto ar pašto paslaugų srities perkančiųjų subjektų, įstatyme) Ne

Perkančioji organizacija ar perkantysis subjektas yra valstybės ar savivaldybės institucija ar įstaiga Ne

Projektas finansuojamas valstybės biudžeto (įskaitant Europos Sąjungos struktūrinių fondų ir kitos tarptautinės finansinės paramos lėšas) lėšomis, valstybės vardu pasiskolintomis arba valstybės garantuotų paskolų lėšomis, valstybės pinigų fondų lėšomis, savivaldybių biudžetų lėšomis Taip

Duomenys apie statytoją (-us) ir jam (jiems) priskirtą (-us) projekte suprojektuotą (-us) statinį (-ius)

Juridinio asmens, kitos užsienio organizacijos ar jų padalinių pavadinimas, juridinio asmens kodas, statinio (-ių): paskirtis, pavadinimas, kategorija, žemės sklypo kad. Nr., statinio unikalus Nr. (jei suteiktas), adresas (kai privalomas, kai nekilnojamas daiktas yra adreso objektas)

UAB "Mano būstas Neris", 121483222, Daugiabučių (Gyvenamoji; Daugiabučių), Daugiabutis gyvenamasis namas, Ypatingasis, Nėra, 1096-8016-2010, Vilnius, Tuskulėnų g. 6

Kontaktinė informacija

El. p. modernizavimas@manobustas.lt, tel. +37070055966

Duomenys apie statinio projektuotoją

Juridinio asmens, kitos užsienio organizacijos ar jų padalinių pavadinimas, kodas
UAB "Progresyvūs projektai", 300045183

Duomenys apie statinio projekto vadovą

Vardas, pavardė .

Dokumento, suteikiančio teisę užsiimti atitinkama veikla, duomenys

Pavadinimas Architekto atestatas

Numeris .

Galioja nuo 2013-11-15 Galioja iki Nėra

Duomenys apie statinio projekto bendraautorius

Nėra

Savivaldybės, kaip valstybinės žemės patikėtinio, sutikimas (pritarimas) įgyvendinti statinio projekte numatytus sprendinius (kai statybą leidžiantis dokumentas išduodamas statyti ir (ar) rekonstruoti savivaldybės teritorijoje esančių miestų ir miestelių valstybinėje žemėje)

„Pritariu“, savivaldybės pavadinimas

Vilniaus miesto savivaldybės administracija

Leidimą išdavė

_____ pareigos A. V.

_____ parašas

_____ vardas, pavardė

Vadovaujantis Statybos įstatymo [8.3] 3 straipsnio 2¹ dalimi, statytojo teisė vykdyti statybos darbus įgyvendinama pranešus apie statybos pradžią ir įvykdžius kitus Statybos [8.3] įstatyme nustatytus reikalavimus.

Vadovaujantis Teritorijų planavimo, statybos ir žemės naudojimo valstybinės priežiūros įstatymo [8.4] 10¹ straipsnio 4 dalimi, jei statyba vykdoma nepranešus apie statybos pradžią arba nepateikus visų privalomų dokumentų, informacijos ir (ar) pateikti dokumentai, informacija neatitinka teisės aktų reikalavimų, Inspekcijos pareigūnas, nustatęs pažeidimus, sustabdo statybą, taiko administracinę atsakomybę, pateikia privalomąjį nurodymą sumokėti Statybos įstatymo [8.3] 1 priede nurodyto dydžio įmoką už nepranešimą apie statybos pradžią, kuri lygi pusei įmokos už savavališkos statybos įteisinimą.

Jūsų asmens duomenų valdytoja yra Lietuvos Respublikos aplinkos ministerija, juridinio asmens kodas – 188602370, buveinės adresas – A. Jakšto g. 4, 01105 Vilnius, duomenų apsaugos pareigūno el. paštas dap@am.lt. Jūsų asmens duomenų tvarkytoja yra Valstybinė teritorijų planavimo ir statybos inspekcija prie Aplinkos ministerijos (toliau – Inspekcija), juridinio asmens kodas 288600210, buveinės adresas – A. Vienuolio g. 8, 01104 Vilnius, duomenų apsaugos pareigūno el. paštas duomenuapsauga@vtpsi.lt. Jūsų duomenys bus tvarkomi šio leidimo registravimo ir dokumentų valdymo tikslais, kad būtų įvykdytos teisės aktais numatytos teisinės prievolės (Reglamento (ES) 2016/679 6 str. 1 d. c punktas). Jei nepateiksite savo asmens duomenų, nebūs galima Jums suteikti prašomų paslaugų. Jūsų asmens duomenys bus saugomi teisės aktų, reglamentuojančių duomenų saugojimo terminus, nustatyta tvarka ir gali būti teikiami teisėsaugos institucijoms, kitiems tretiesiems asmenims, jeigu to reikės Jūsų prašymui išnagrinėti, ir asmenims, kurie turi teisinį pagrindą šiuos duomenis gauti teisės aktų nustatyta tvarka. Duomenų subjektų teisių įgyvendinimo Valstybinėje teritorijų planavimo ir statybos inspekcijoje prie Aplinkos ministerijos taisyklių nustatyta tvarka turite teisę prašyti, kad Inspekcija leistų susipažinti su Jūsų asmens duomenimis ir juos ištaisyti arba ištrinti, arba apribotų duomenų tvarkymą, arba nesutikti, kad duomenys būtų tvarkomi, turite teisę duomenis perkelti ir teisę pateikti skundą Valstybinei duomenų apsaugos inspekcijai (L. Sapiegos g. 17, 10312 Vilnius, tel. (8 5) 271 2804, el. p. ada@ada.lt). Daugiau informacijos apie Jūsų duomenų tvarkymą rasite interneto svetainės <http://vtpsi.lrv.lt/> skiltyje „Asmens duomenų apsauga“.

DETALŪS METADUOMENYS

Dokumento sudarytojas (-ai)	Vilniaus miesto savivaldybės administracija 188710061, Vilniaus m. sav. Vilniaus m. Konstitucijos pr. 3
Dokumento pavadinimas (antraštė)	Leidimas atnaujinti (modernizuoti) pastatą (- us)
Dokumento registracijos data ir numeris	2025-10-09 Nr. LAP-01-251009-00038
Dokumento gavimo data ir dokumento gavimo registracijos numeris	–
Dokumento specifikacijos identifikavimo žymuo	ADOC-V1.0
Parašo paskirtis	Pasirašymas
Parašą sukūrusio asmens vardas, pavardė ir pareigos	
Sertifikatas išduotas	
Parašo sukūrimo data ir laikas	2025-10-09 17:46:00 +03:00
Parašo formatas	XAdES-T
Laiko žymoje nurodytas laikas	2025-10-09 17:46:04 +03:00
Informacija apie sertifikavimo paslaugų teikėją	ADIC CA ECC, Asmens dokumentu israsymo centras prie LR VRM LT
Sertifikato galiojimo laikas	2024-08-27 09:09:33 – 2028-08-26 09:09:33
Informacija apie būdus, naudotus metaduomenų vientisumui užtikrinti	"Registravimas" paskirties metaduomenų vientisumas užtikrintas naudojant "RCSC IssuingCA-2, VI Registru Centras - i.k. 124110246 LT" išduotą sertifikatą "IS Infostatyba, Statybos sektoriaus vystymo agentūra, VŠĮ, į.k.305997589 LT", sertifikatas galioja nuo 2024-12-04 16:45:42 iki 2027-12-04 16:45:42
Pagrindinio dokumento priedų skaičius	–
Pagrindinio dokumento priedamų dokumentų skaičius	–
Priedamo dokumento sudarytojas (-ai)	–
Priedamo dokumento pavadinimas (antraštė)	–
Priedamo dokumento registracijos data ir numeris	–
Programinės įrangos, kuria naudojantis sudarytas elektroninis dokumentas, pavadinimas	Avilyš SDP eDocs
Informacija apie elektroninio dokumento ir elektroninio (-ių) parašo (-ų) tikrinimą (tikrinimo data)	Atitinka specifikacijos keliamus reikalavimus. Visi dokumente esantys elektroniniai parašai galioja (2025-10-13 08:17:21)
Papildomi metaduomenys	Nuorašą suformavo 2025-10-13 08:17:21 Avilyš SDP eDocs

UAB „Progresyvūs projektai”

PROJEKTUI PARENGTI NAUDOTOS

LICENCIJUOTOS PROJEKTAVIMO PROGRAMINĖS ĮRANGOS SĄRAŠAS:

Projektas: DAUGIABUČIŲ PASKIRTIES (DAUGIABUČIŲ PASKIRTIES GRUPĖ) PASTATO VILNIAUS M., TUSKULĖNŲ G. 6, ATNAUJINIMO (MODERNIZAVIMO) PROJEKTAS

- Dalis: I. Bendroji dalis
II. Sklypo plano dalis
III. Architektūros dalis
IV. Konstrukcijų dalis
V. Vandentiekio - nuotekų dalis
VII. Elektrotechnikos dalis
VIII. Procesų valdymo ir automatizavimo dalis
IX. Vidaus dujotiekio
X. Pasirengimo statybai ir statybos darbų organizavimo dalis

Eil. Nr.	Pavadinimas	Versija
1.	Microsoft Office	2013 m.
2.	Autodesk Revit	2014 m.
3	AutoCAD	2014 m.

- Dalis: VI.1 Šilumos gamybos ir tiekimo dalis
VI.2 Šildymo - vėdinimo dalis

Eil. Nr.	Pavadinimas	Versija
1.	LibreCAD	2.1
2.	OpenOffice	4.0